

Partisynpatiundersökningen (PSU) maj 2005

The Party Preference Survey in May 2005

I korta drag

Andra PSU-mätningen efter alliansbildningen

SCB har nu genomfört den andra Partisynpatiundersökningen sedan den borgerliga alliansen bildades. PSU genomfördes som telefonintervju med ett riksomfattande slumpmässigt sannolikhetsurval omfattande 9 326 i riksdagsval röstberättigade personer utan övre åldersgräns. Av dessa har 10,0 procent ej anträffats (inkl. hemligt telefonnummer och saknar telefon), 3,2 procent varit alltför sjuka för att intervjuas samt 11,9 procent inte velat medverka till någon del vid intervjun. Det förekommer också att personer inte velat besvara vissa frågor. Intervjuerna gjordes per telefon under perioden den 2 till 26 maj.

Skattning av valresultatet "om det varit val idag". Maj 2005

Frågetyp: Vilket parti skulle du rösta på om det vore riksdagsval någon av de närmaste dagarna?

| Parti | Skattning maj 2005 | | Förändring sedan | | Skattning procent | | | | | | | | Valet 2002 |
|-------|--------------------|-----------------------|------------------|----------|-------------------|---------|----------|---------|----------|---------|----------|---------|------------|
| | Pro-cent | Fel-marg ¹ | Valet '02 | Nov. '04 | Nov. '04 | Maj '04 | Nov. '03 | Maj '03 | Nov. '02 | Maj '02 | Nov. '01 | Maj '01 | |
| c | 6,5 | ±0,6 | 0,3 | -0,2 | 6,7 | 6,6 | 6,6 | 6,5 | 5,8 | 5,4 | 5,8 | 7,2 | 6,2 |
| fp | 11,7 | ±0,8 | -1,6* | -0,3 | 12,0 | 11,7 | 13,6 | 14,5 | 13,7 | 5,1 | 4,9 | 4,9 | 13,4 |
| m | 27,7 | ±1,2 | 12,5* | 4,4* | 23,4 | 21,6 | 20,0 | 16,8 | 15,3 | 21,9 | 23,8 | 23,6 | 15,3 |
| kd | 4,4 | ±0,4 | -4,7* | -1,1* | 5,5 | 6,2 | 7,0 | 8,2 | 8,5 | 9,2 | 9,6 | 10,1 | 9,1 |
| s | 34,7 | ±1,3 | -5,1* | -3,2* | 37,9 | 37,7 | 36,9 | 38,3 | 41,3 | 43,1 | 39,9 | 36,7 | 39,9 |
| v | 7,0 | ±0,7 | -1,4* | -0,6 | 7,6 | 9,5 | 9,3 | 9,1 | 9,1 | 10,4 | 11,4 | 12,6 | 8,4 |
| mp | 4,4 | ±0,7 | -0,3 | -0,3 | 4,7 | 4,6 | 4,5 | 4,6 | 3,9 | 3,2 | 3,3 | 3,4 | 4,6 |
| övr | 3,5 | ±0,7 | 0,4 | 1,3* | 2,2 | 2,2 | 2,2 | 2,1 | 2,5 | 1,7 | 1,3 | 1,6 | 3,1 |

¹Felmarginalen gäller för både procenttals- och förändringsskattningarna.

*Förändringen är statistiskt säkerställd (signifikant).

Alliansen har gått om regeringsunderlaget

Vid val i maj 2005 skulle det borgerliga blocket (dvs. c+fp+m+kd) få mellan 49,2 och 51,6 procent av rösterna (tab. 3). Det socialistiska blocket (dvs. s+v) skulle få mellan 40,5 och 42,9 procent. Detta innebär att skillnaden mellan blocken – liksom i november – är så stor att den är statistiskt säkerställd. Regeringsunderlagets (dvs. s+v+mp) andel av väljarkåren är nu för första gången i PSU signifikant mindre än den borgerliga alliansens andel – ca 46,1 skulle rösta på regeringsunderlagets partier och ca 50,4 på alliansen. Feministiskt initiativ och Junilistan står bakom ökningen av "övriga partiers" andel sedan november.



Statistiska centralbyrån
Statistics Sweden

Staffan Sollander, SCB, tfn 08-50 69 49 38, staffan.sollander@scb.se

Statistiken har producerats av SCB, som ansvarar för officiell statistik inom området.

ISSN 1403-1639 Serie Medborgarinflytande – ME. Utkom den 16 juni 2005.

Tidigare publicering: Se avsnittet Fakta om statistiken.

Utgivare av Statistiska meddelanden är Svante Öberg, SCB.

Jämfört med valresultatet 2002 noteras en signifikant (statistiskt säkerställd) ökning på mellan 5,3 och 7,6 procentenheter i det borgerliga blockets andel. Minskningen i det socialistiska blockets andel är statistiskt säkerställd och ligger mellan 5,4 och 7,7 procentenheter. Även förändringen i regeringsunderlagets (s+v+mp) innebär en signifikant minskning sedan riksdagsvalet 2002 på mellan 5,6 och 8,1 procentenheter.¹⁾

Fler tabeller

Det fullständiga SM:et i pdf-format innehåller ett stort antal tabeller med bl.a. partisympati i olika befolkningsgrupper.

¹⁾ Resultaten presenteras i intervall eller punktskattningar \pm felmarginaler. Detta ger 95 procents säkerhet om inga systematiska fel föreligger. Vid de metodstudier som föregått dessa undersökningar har det visat sig att de systematiska felen kan vara betydande vid skattning av "valresultat om det vore val idag". Olika bortfallsreducerande åtgärder tillsammans med de här använda skattningsmetoderna gör det rimligt att anta att det systematiska felet minskats väsentligt.

Innehåll

| | |
|-------------------------------------------------------------------------------------------------------------------------------|-----------|
| Statistiken med kommentarer | 4 |
| De politiska partierna i PSU maj 2005 | 4 |
| Centerpartiet. Fortfarande stabilt läge | 4 |
| Folkpartiet. Ligger still | 4 |
| Moderata samlingspartiet. Rejält uppåt | 4 |
| Kristdemokraterna. Halverat sedan valet | 4 |
| Socialdemokraterna. Alliansen knapar in | 5 |
| Vänsterpartiet. Ingen vändning | 5 |
| Miljöpartiet de gröna. Inte säkert över spärren | 5 |
| ”Övriga” partier. Feministiskt initiativ gör sitt intåg | 5 |
| Partisympatier versus partival | 6 |
| Potentiella väljare | 6 |
| Näst bästa parti | 6 |
| Nettouflöden | 7 |
| | |
| Tabeller | 9 |
| 1. Skattning ¹ av valdeltagande om det varit val i maj 2005. Procent (95-procentiga konfidensintervall) | 9 |
| 2. Skattning ¹ av valresultatet (partier) om det varit val i maj 2005. Procent (95-procentiga konfidensintervall) | 9 |
| 3. Skattning ¹ av valresultat (partiblock) om det varit val i maj 2005. Procent (95-procentiga konfidensintervall) | 10 |
| | |
| Diagram | 11 |
| 1. Om det varit val idag (november 1972 – maj 2005) | 11 |
| | |
| Fakta om statistiken | 12 |
| Detta omfattar statistiken | 12 |
| Definitioner och förklaringar | 12 |
| Så görs statistiken | 12 |
| Statistikens tillförlitlighet | 12 |
| Felmarginaler vid jämförelser med tidigare PSU i tabellerna 4-18 | 13 |
| Bra att veta | 13 |
| Övrig publicering | 13 |
| | |
| In English | 14 |
| Summary | 14 |
| List of tables | 14 |
| List of terms | 14 |
| | |
| Tabeller | 15 |

Statistiken med kommentarer

De politiska partierna i PSU maj 2005

Centerpartiet. Fortfarande stabilt läge

Vid val i maj 2005 skulle centerpartiet få $6,5 \pm 0,6$ procent av rösterna. Jämfört med det senaste riksdagsvalet föreligger ingen statistiskt säkerställd förändring. Statistiskt signifikanta nettovinster från socialdemokraterna på ca 0,3 procent, från kristdemokraterna på ca 0,3 procent och från vänsterpartiet på ca 0,1 procent kan noteras liksom en nettoförlust på ca 0,6 till moderaterna (procent av *alla* som uppgivit *något* parti man röstat på i valet och *något* parti man skulle rösta på i maj 2005).

Jämfört med resultaten från november 2004 noteras ingen säkerställd förändring i väljarandelen trots en statistiskt säkerställd nettoförlust till moderaterna på ca 0,2 procent, (procent av *alla* som uppgivit *något* parti eller svarat "vet ej" på frågan om partival i maj 2005).

Folkpartiet. Ligger still

Folkpartiet skulle få $11,7 \pm 0,8$ procent av rösterna vid val i maj 2005. Jämfört med valet 2002 noteras en statistiskt säkerställd minskning i väljarandelen på mellan 0,8 och 2,5 procentenheter. Folkpartiet har dock netto vunnit ca 0,2 procent från kristdemokraterna och ca 1,3 procent från socialdemokraterna men också netto förlorat ca 2,5 procent till moderaterna (procent av *alla* som uppgivit *något* parti man röstat på i valet och *något* parti man skulle rösta på i maj 2005).

Jämfört med resultaten från november 2004 har folkpartiets andel inte förändrats signifikant. Man har dock netto vunnit ca 0,4 procent från socialdemokraterna men samtidigt gjort en statistiskt säkerställd nettoförlust till moderaterna på ca 0,6 procent, (procent av *alla* som uppgivit *något* parti eller svarat "vet ej" på frågan om partival i maj 2005).

Moderata samlingspartiet. Rejält uppåt

Om det varit val i maj 2005 skulle moderaterna få $27,7 \pm 1,2$ procent av rösterna. Jämfört med valet 2002 föreligger en statistiskt säkerställd ökning av väljarandelen på mellan 11,2 och 13,7 procentenheter. Statistiskt signifikanta nettovinster kan noteras från alla riksdagspartier. Från allianskollegorna har moderaterna netto vunnit sammanlagt ca 5,1 procent – ca 0,6 procent från centerpartiet, ca 2,1 procent från kristdemokraterna och ca 2,5 procent från folkpartiet. Från regeringsunderlaget är nettovinsterna något mindre eller ca 3,4 procent – ca 2,9 procent från socialdemokraterna, ca 0,3 procent från vänsterpartiet och ca 0,2 procent från miljöpartiet (procent av *alla* som uppgivit *något* parti man röstat på i valet 2002 och *något* parti man skulle rösta på i maj 2005).

Även jämfört med resultaten från november 2004 har moderaternas andel ökat rejält – mellan 3,1 och 5,6 procentenheter. Moderaterna har gjort statistiskt säkerställda nettovinster från folkpartiet på ca 0,6 procent, från centerpartiet på ca 0,2 procent, från socialdemokraterna på ca 0,6 procent och från miljöpartiet på ca 0,2 procent samt från "vet ej"-gruppen på ca 1,6 procent (procent av *alla* som uppgivit *något* parti eller svarat "vet ej" på frågan om partival i maj 2005).

Kristdemokraterna. Halverat sedan valet

Kristdemokraterna skulle få $4,4 \pm 0,4$ procent av rösterna vid val i maj 2005. Jämfört med riksdagsvalet 2002 innebär detta en statistiskt säkerställd minskning av väljarandelen på mellan 4,3 och 5,2 procentenheter. Säkerställda netto-

förluster noteras till moderaterna på ca 2,1 procent, till centerpartiet på ca 0,3 procent, till folkpartiet på ca 0,2 procent och till ”övriga” på ca 0,1 procent sedan riksdagsvalet (procent av *alla* som uppgivit *något* parti man röstat på i valet och *något* parti man skulle rösta på i maj 2005).

Jämfört med resultaten från november 2004 har kristdemokraterna gått tillbaka med mellan 0,6 och 1,5 procentenheter. Några statistiskt säkerställda nettoförändringar i förhållande till de andra partierna kan inte noteras.

Socialdemokraterna. Alliansen knaprar in

Socialdemokraterna skulle ha erhållit $34,7 \pm 1,3$ procent av rösterna vid val i maj 2005, vilket innebär en statistiskt säkerställd tillbakagång på mellan 3,8 och 6,4 procentenheter sedan valet 2002. Socialdemokraterna berörs av flera statistiskt säkerställda nettoförluster till allianspartierna sedan riksdagsvalet 2002. Till moderaterna har man förlorat ca 2,9 procent, till folkpartiet ca 1,3 procent, till centerpartiet ca 0,3 procent och till ”övriga” ca 0,7 procent (procent av *alla* som uppgivit *något* parti man röstat på i valet och *något* parti man skulle rösta på i maj 2005).

Jämfört med resultaten från november 2004 noteras en säkerställd minskning i socialdemokraternas väljarandel på mellan 1,9 och 4,5 procentenheter. En signifikant nettoförlust på ca 0,6 procent till moderaterna, på ca 0,4 till folkpartiet och på ca 0,3 till ”övriga” kan noteras – men störst är nettoförlusten till ”vet ej”-gruppen; ca 2,3 procent (procent av *alla* som uppgivit *något* parti eller svarat ”vet ej” på frågan om partival i maj 2005).

Vänsterpartiet. Ingen vändning

Vid val i maj 2005 skulle vänsterpartiet få $7,0 \pm 0,7$ procent av rösterna vilket innebär en statistiskt säkerställd tillbakagång på mellan 0,7 och 2,1 procentenheter sedan riksdagsvalet. Netto har vänsterpartiet förlorat ca 0,4 procent till miljöpartiet, ca 0,3 procent till moderaterna, ca 0,1 procent till centerpartiet och ca 0,6 procent till ”övriga” (procent av *alla* som uppgivit *något* parti man röstat på i valet och *något* parti man skulle rösta på i maj 2005).

Jämfört med resultaten från november 2004 har vänsterpartiets andel inte förändrats signifikant. Några statistiskt säkerställda nettoförändringar i förhållande till de andra partierna kan inte noteras.

Miljöpartiet de gröna. Inte säkert över spärren

Vid val i maj 2005 skulle miljöpartiet de gröna få $4,4 \pm 0,7$ procent. Jämfört med senaste riksdagsvalet innebär detta ingen statistiskt säkerställd förändring. Dock har miljöpartiet – statistiskt säkerställt – netto vunnit ca 0,4 procent från vänsterpartiet men förlorat ca 0,2 procent netto till moderaterna (procent av *alla* som uppgivit *något* parti man röstat på i valet och *något* parti man skulle rösta på i maj 2005).

Jämfört med resultaten från november 2004 föreligger ingen säkerställd förändring i miljöpartiets väljarandel trots statistiskt säkerställda nettoförluster på ca 0,2 procent till moderaterna och på ca 0,4 procent till ”vet ej”-gruppen (procent av *alla* som uppgivit *något* parti eller svarat ”vet ej” på frågan om partival i maj 2005).

”Övriga” partier. Feministiskt initiativ gör sitt intåg

Gruppen ”övriga partier” skulle få $3,5 \pm 0,7$ procent vid val i maj 2005. Jämfört med senaste riksdagsvalet innebär detta ingen statistiskt säkerställd förändring. ”Övriga partier” har emellertid gjort signifikanta nettovinster på ca 0,7 procent från socialdemokraterna, på ca 0,6 procent från vänsterpartiet och på ca 0,1 procent från kristdemokraterna (procent av *alla* som uppgivit *något* parti man röstat på i valet och *något* parti man skulle rösta på i maj 2005).

Jämfört med resultaten från november 2004 har ”övriga partiers” andel ökat med mellan 0,6 och 5,6 procentenheter. Bland annat beroende på statistiskt säkerställda nettovinster från socialdemokraterna på ca 0,3 procent och från ”vet ej”-gruppen på ca 0,5 procent (procent av *alla* som uppgivit *något* parti eller svarat ”vet ej” på frågan om partival i maj 2005).

Feministiskt initiativ (Fi) (och liknande svar) har störst andel av ”övriga” – ca 43 procent av de spontana ”övriga-svaren” – därefter kommer Junilistan med närmare en fjärdedel. Något som kunde tolkas som ”kvinnoparti” nämndes inte bland de spontana svaren i november 2004. Junilistan har dubbelt så många svar i maj 2005 som i november 2004. Sverigedemokraterna och pensionärspartier nämns av lika många nu som i november 2004 (ca 15 respektive ca 5 procent av de spontana ”övriga-svaren”).

Partisympatier versus partival

I tabellerna 4-18 redovisas partisympatiernas fördelning i olika sociodemografiska grupper. Här är frågeställningen inte vilket parti man skall rösta på vid riksdagsval utan partisympati – ”bästa parti” – som mätts med följande frågor:

| | | |
|---------|--------------------------------------------------------------------------|---------------------------------------------|
| Fråga 1 | Är det något av de politiska partierna som står dig närmare än de andra? | |
| Om Ja | Fråga 2 | Vilket parti är det? |
| Annars | Fråga 3 | Men vilket parti har du störst sympati för? |

Svaren på frågorna 2 och 3 bildar tillsammans *partisympati*.

Potentiella väljare

Att det är skillnad mellan ”partival” och partisympati framgår tydligt i tabell 19 där bl.a. andelen med samma parti både som ”partival” och som partisympati redovisas i procent av antalet sympatisörer för partiet. Lägst andel ”partival” bland sina sympatisörer har vänsterpartiet (ca 71 procent) tätt följt av kristdemokraterna, miljöpartiet och socialdemokraterna (ca 73, ca 74 resp. ca 75 procent). Något högre andel ”partival” bland sympatisörerna har folkpartiet och centerpartiet (ca 79 resp. ca 82 procent). Högst andel ”partival” bland partiets sympatisörer har moderaterna (drygt 93 procent).

Andelen som svarar ”vet ej” på ”partival” bland de olika partiernas sympatisörer är lägst bland moderaterna (ca 4 procent). Därefter kommer folkpartiet och vänsterpartiet (ca 11 procent) följda av kristdemokraterna och centerpartiet (ca 12-13 procent). Högst är andelen ”vet ej” på ”partival” bland miljöpartiets och socialdemokraternas sympatisörer – ca 15 procent. Vid ”vet ej”-svar på ”partival” används istället eventuell partisympati som ”partival” vid beräkningen av ”val idag”-skattningen.

Näst bästa parti

Sedan maj 2003 ställs frågan ”Vilket parti tycker du näst bäst om?” till de intervjupersoner som uppgivit partisympati (”bästa parti”). Svaren i PSU maj 2005 redovisas i tabell 20. Det vanligaste svaret var ”inget parti” (ca 28 procent) följt av folkpartiet (ca 17 procent) och ”vet ej” (ca 10 procent).

Vanligaste "näst bästa parti" och partisympati ("bästa parti") bortsett från svaret "inget parti"

| Näst bästa parti | Partisympati maj 2005 | | | | | | |
|------------------|-----------------------|----|----|----|----|----|----|
| | c | fp | m | kd | mp | s | v |
| Flest svar | m | m | fp | m | s | v | s |
| Näst flest | fp | s | kd | c | v | fp | mp |
| 3:dje flest | kd | c | c | fp | fp | m | fp |

Bland centersympatisörerna toppar "inget parti" som näst bästa med ca 29 procent och därefter följer moderaterna med ca 22 procent. Bland folkpartisympatisörerna är moderaterna största näst bästa parti med ca 40 procent, och bland moderaterna ligger folkpartiet bäst till med ca 40 procent. Hos kristdemokraterna är det moderaterna som är störst näst bästa parti – ca 29 procent.

Vänsterpartisterna placerar socialdemokraterna högst som näst bästa parti (ca 41 procent) och därefter kommer miljöpartiet med ca 26 procent. Även bland miljöpartisterna kommer socialdemokraterna högst som näst bästa parti med ca 24 procent och därefter kommer vänsterpartiet med ca 22 procent.

Bland dem med partisympati för socialdemokraterna tycker ca 35 procent att "inget parti" är näst bäst medan ca 18 procent har vänsterpartiet som näst bästa parti. Därefter kommer "vet ej" med ca 14 procent. Hälften av s-sympatisörerna tycks således inte finna något näst bästa alternativ bland de andra partierna. Folkpartiet och moderaterna nämns av ca 9 procent vardera medan miljöpartiet är näst bästa parti endast hos ca 8 procent av socialdemokraternas sympatisörer.

Anmärkningsvärt är att miljöpartiet får så låg andel bland s-sympatisörer där i stället folkpartiet respektive moderaterna kommer in på lika höga positioner som näst bästa parti. Bland vänsterpartister och miljöpartister har däremot endast respektive partner i regeringsunderlaget höga andelar som näst bästa parti.

Nettoflöden

Figur 1 Nettoflöden från riksdagsvalet 2002 till maj 2005

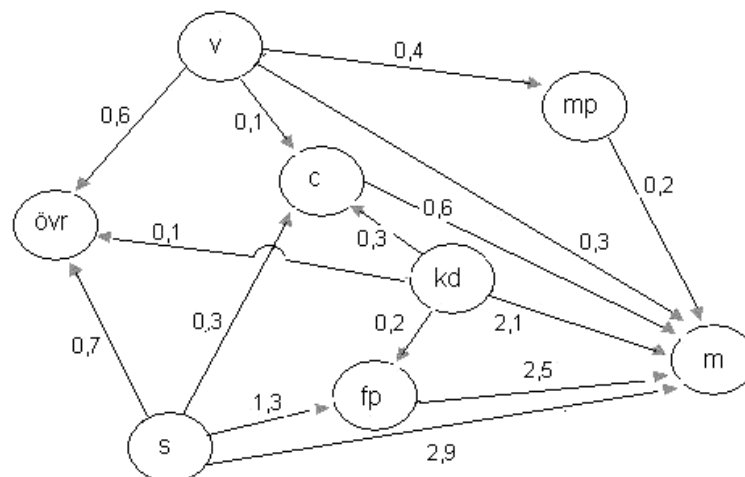

I figuren åskådliggörs statistiskt säkerställda nettoflöden från riksdagsvalet 2002 till maj 2005 för de olika partierna. Siffrorna anger signifikanta nettoförluster respektive nettovinsten i procent av *samtliga* som lämnat uppgift om valt parti i riksdagsvalet 2002 och dessutom om parti man skulle rösta på vid val i maj 2005.

Flödena kan inte användas för att beräkna totalförändringarna i partiernas väljarandelar från valet 2002 eftersom det också förekommer flöden från "förstagsväljarna" samt dessutom t.ex. mellan partier och "vet ej"-gruppen.

För en tredjedel av urvalet inhämtades uppgiften om partival i riksdagsvalet 2002 redan vid intervjun i maj 2004, för en tredjedel vid intervjun i november 2004 och för den resterande tredjedelen i maj 2005.

Figur 2 Nettoflöden från november 2004 till maj 2005

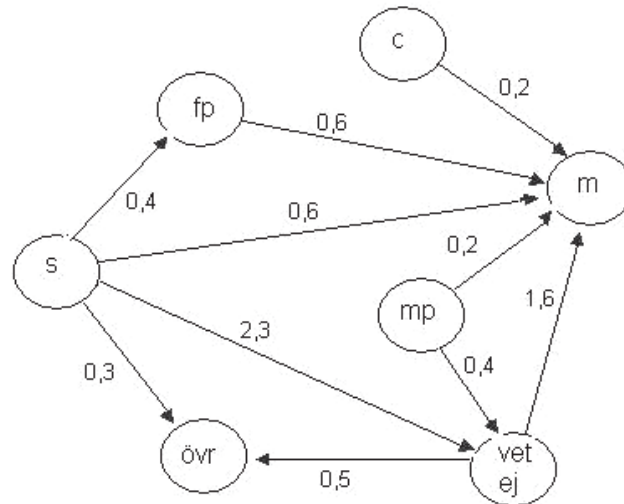

I figuren åskådliggörs statistiskt säkerställda nettoflöden från november 2004 till maj 2005 för de olika partierna. Siffrorna anger signifikanta nettoförluster respektive nettovinster i procent av *samtliga* som lämnat partisvar i båda undersökningarna eller svarat "vet ej" på frågan om vilket parti man skulle rösta på i val vid respektive undersökningstillfälle.

Tabeller

1. Skattning¹⁾ av valdeltagande om det varit val i maj 2005. Procent (95-procentiga konfidensintervall)

1. Estimated participation in the election "if there were an election today" in May 2005. Percentage (95 per cent confidence interval)

| | Valdeltagande om val i maj 2005 ³⁾ | |
|--------------------------------|-----------------------------------------------|--------|
| Hela väljarkåren ²⁾ | 78,4 | – 79,3 |
| Centerpartiet | 77,8 | – 81,5 |
| Folkpartiet liberalerna | 80,4 | – 83,1 |
| Moderata samlingspartiet | 81,9 | – 83,1 |
| Kristdemokraterna | 77,9 | – 82,9 |
| Socialdemokraterna | 75,0 | – 76,9 |
| Vänsterpartiet | 77,5 | – 81,2 |
| Miljöpartiet de gröna | 73,2 | – 79,2 |

¹⁾ Skattningen av valdeltagande sker genom ett förfarande som bl. a. innebär att röstningssannolikhet erhållen vid empiriska studier används. Detta liksom övriga skattningsförfaranden beskrivs i Statistiskt meddelande Be 39 SM 8701 "Partisymptiundersökningarna 1984, 1985 och 1986" samt i [Beskrivning av statistiken](#).

²⁾ I riksdagsvalet 1982 var valdeltagandet 91,4 procent, i valet 1985 var det 89,9 procent, i valet 1988 var det 86,0 procent, i valet 1991 var det 86,7 procent, i valet 1994 var det 86,8 procent, i valet 1998 var det 81,4 procent och 2002 var valdeltagandet 80,1 procent.

³⁾ Intervallens innebörd: [se Fakta om statistiken /Statistikens tillförlitlighet](#)

2. Skattning¹⁾ av valresultatet (partier) om det varit val i maj 2005. Procent (95-procentiga konfidensintervall)

2. Estimated election results "if there were an election today" in May 2005. By party. Percentage (95 per cent confidence interval)

| | Valet 1994 | Valet 1998 | Valet 2002 | Om det varit val i maj 2005 | | |
|-----|------------|------------|------------|----------------------------------|------------------------------------------|-----------------------------------------|
| | | | | Skattning maj 2005 ²⁾ | Förändring från valet 2002 ²⁾ | Förändring från nov. 2004 ²⁾ |
| C | 7,7 | 5,1 | 6,2 | 5,9 – 7,1 | -0,3 – +0,9 | -0,8 – +0,3 |
| Fp | 7,2 | 4,7 | 13,4 | 10,9 – 12,6 | -2,5 – -0,8 | -1,1 – +0,6 |
| M | 22,4 | 22,9 | 15,3 | 26,5 – 29,0 | +11,2 – +13,7 | +3,1 – +5,6 |
| Kd | 4,1 | 11,7 | 9,1 | 4,0 – 4,9 | -5,2 – -4,3 | -1,5 – -0,6 |
| S | 45,3 | 36,4 | 39,9 | 33,4 – 36,0 | -6,4 – -3,8 | -4,5 – -1,9 |
| V | 6,2 | 12,0 | 8,4 | 6,3 – 7,7 | -2,1 – -0,7 | -1,3 – +0,1 |
| Mp | 5,0 | 4,5 | 4,6 | 3,7 – 5,1 | -1,0 – +0,4 | -1,0 – +0,4 |
| Övr | 2,3 | 2,6 | 3,1 | 2,8 – 4,2 | -0,3 – +1,1 | +0,6 – +2,0 |

¹⁾ Skattningarna i tabellerna 2 och 3 bygger i första hand på svaren på en fråga av typen: "Vilket parti skulle du rösta på om det vore val någon av de närmaste dagarna?". Har frågan inte besvarats med parti används det parti intervjupersonen "sympatiserar" med. I skattningsmodellen ingår både uppgift om partival vid föregående riksdagsval och geografisk region för efterstratifieringen.

Svaren ingår i beräkningarna med olika vikter beroende på den röstningssannolikhet man i det tidigare metodarbetet har funnit bör gälla för olika grupper av intervjupersoner. Bl. a. av den anledningen kan förändringar i valresultatskattningar (tab. 2-3) bli andra än i de enkla partisymptatiskattningarna. Partiskattningarna i tabell 2 har kalibrerats så att summan av c, fp, m och kd skall stämma med skattningen för borgerligt block samt summan av s och v med skattningen för socialistiskt block i tabell 3.

Beräkningarna bygger på följande resultat i intervjuunderlaget, med hänsyn tagen till röstningssannolikheterna (procent av hela urvalet):

| | |
|---------------------------------------------------------------------------|--------------|
| Uppgivit parti man skulle rösta på (röstningssympati) | 57,1 procent |
| Ej uppgivit röstningssympati men partisympati | 7,7 procent |
| Varken uppgivit röstnings- eller partisympati men valt parti i valet 2002 | 7,6 procent |
| Ej uppgivit parti vid intervjun eller ej intervjuad | 27,7 procent |

De som inte tilldelats något parti har fördelats på de sju riksdagspartierna och "övriga" i samma proportioner som de svarande fördelar sig (se SM Be39 SM8701 eller [Beskrivning av statistiken](#)).

Personer som inte kunde eller inte ville uppge något parti tillfrågades om de sympatiserade med eller tänkte rösta på något av de borgerliga partierna eller på något av de socialistiska partierna. Dessa svar tillsammans med partisvaren c, fp, m och kd respektive s och v har använts för skattningarna av blocken i tabell 3.

²⁾ Intervallens innebörd: [se Fakta om statistiken /Statistikens tillförlitlighet](#).

3. Skattning¹⁾ av valresultat (partiblock) om det varit val i maj 2005. Procent (95-procentiga konfidensintervall)

3. Estimated election results "if there were an election today" in May 2005. By party block. Percentage (95 per cent confidence interval)

| | Valet | | | Om det varit val i maj 2005 | | | | | |
|--------------------------|-------|------|------|-------------------------------------|--------|-------------------------------------------|--------|------------------------------------------|--------|
| | 1994 | 1998 | 2002 | Skattning maj 2005 ²⁾ | | Förändr. från valet 2002 ²⁾ | | Förändr. från nov. 2004 ²⁾ | |
| Borgerligt block | 41,3 | 44,5 | 44,0 | 49,2 | - 51,6 | +5,3 | - +7,6 | +1,6 | - +3,9 |
| Socialis- tiskt block | 51,4 | 48,4 | 48,2 | 40,5 | - 42,9 | -7,7 | - -5,4 | -4,9 | - -2,6 |
| Övr. | 7,3 | 7,1 | 7,8 | 7,2 | - 8,6 | -0,6 | - +0,9 | +0,3 | - +1,7 |

¹⁾ Skattningarna har beräknats på motsvarande sätt som i tabell 2. Andelen som uppgivit partiblock var (procent av hela urvalet):

| | |
|---------------------------------------------------------------------------------|--------------|
| Uppgivit röstningssympati (parti eller block) | 68,1 procent |
| Ej uppgivit röstningssympati men partiblockssympati | 5,2 procent |
| Varken uppgivit röstnings- eller partiblockssympati men valt block i valet 2002 | 2,6 procent |
| Ej uppgivit partiblock vid intervjun eller ej intervjuad | 24,1 procent |

²⁾ Intervallens innebörd: se [Fakta om statistiken /Statistikens tillförlitlighet](#)

Diagram

1. Om det varit val idag (november 1972 – maj 2005)

1. If there were an election to the Riksdag today (Nov 1972– May 2005)

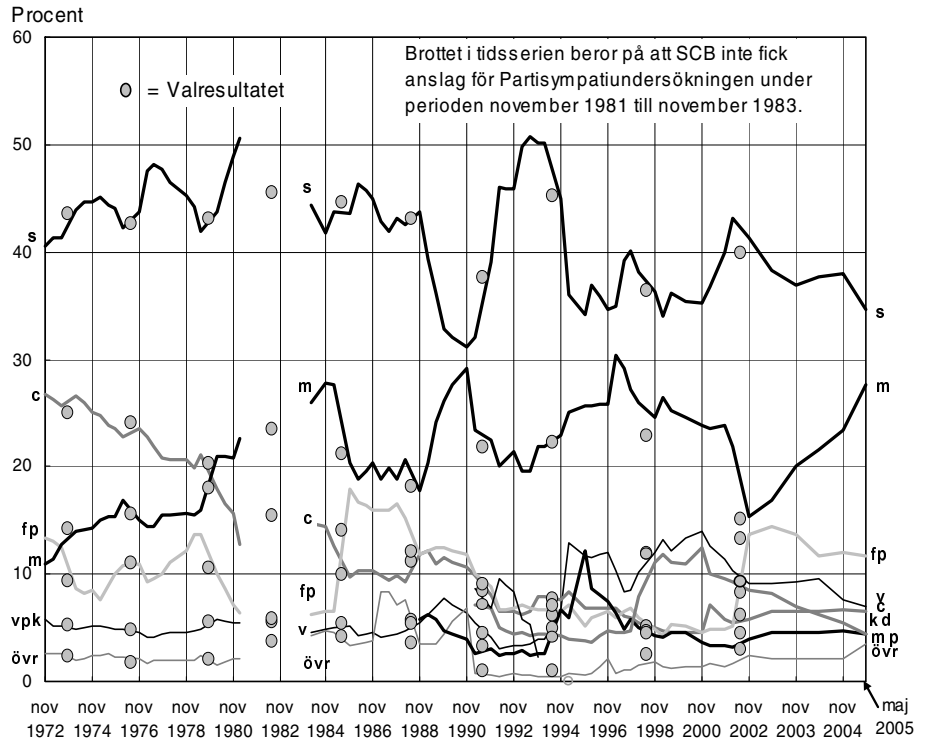

Förstoring av diagrammet: de mindre partierna



Fakta om statistiken

Detta omfattar statistiken

Partisympatiundersökningen (PSU) i maj 2005 är den sjätte Partisympatiundersökningen som SCB genomför efter riksdagsvalet 2002. PSU omfattar nu en drygt 30-årig tidsserie med början i november 1972.

Syftet med undersökningarna är att ge kvantitativ information om partisympatiernas ("bästa parti") fördelning i såväl hela som delar av väljarkåren. Både situationen vid ett visst undersökningstillfälle och förändringar från tidigare undersökningar skall belysas. Dessutom skall resultat "om det vore riksdagsval idag" samt nettoflöden mellan olika partier jämfört både med senaste val och föregående undersökning skattas liksom röstningsbenägenheten i olika partigrupper.

Även andra politiska opinioner i samhället kan följas av PSU. Så har t.ex. varit fallet sedan maj 1992 när det gäller EU-sympatierna i väljarkåren. Mellan november 1997 och maj 2003 mättes EMU-sympatierna i PSU och sedan maj 2004 Euro-sympatierna.

Definitioner och förklaringar

Partiförkortningar

| | | | |
|----|-------------------------|-----|--------------------|
| c | Centerpartiet | s | Socialdemokraterna |
| fp | Folkpartiet | v | Vänsterpartiet |
| m | Moderaterna | mp | Miljöpartiet |
| kd | Kristdemokraterna / kds | övr | Övriga |

Så görs statistiken

PSU i maj 2005 genomfördes som telefonintervju med ett riksomfattande slumpmässigt sannolikhetsurval omfattande 9 326 i riksdagsval röstberättigade personer utan övre åldersgräns. Av dessa har 10,0 procent ej anträffats (inkl. hemligt telefonnummer och saknar telefon), 3,2 procent varit alltför sjuka för att intervjuas samt 11,9 procent inte velat medverka till någon del vid intervjun. Bortfallet uppgår därmed till 25,1 procent. Det förekommer också att personer inte velat besvara vissa frågor.

Intervjuerna gjordes per telefon under perioden den 2 till 26 maj 2005.

Partisympatiundersökningen från SCB genomförs nästa gång i november 2005.

Statistikens tillförlitlighet

Tillförlitligheten i de redovisade skattningarna påverkas dels av slumpmässiga förhållanden och dels av icke-slumpmässiga (systematiska) förhållanden. Den största delen av det slumpmässiga "felet" kan hänföras till att PSU är en urvalsundersökning – "felets" storlek sammanhänger i första hand med urvalsstorleken och antalet svarande i förhandenvarande redovisningsgrupp men också med storleken på procenttalet som skall skattas. De systematiska "felen" torde främst bero på svarsbeteende och minnesluckor.

Resultaten av undersökningen presenteras i intervall eller punktskattningar \pm felmarginaler. Felmarginalen (osäkerhetstalet) är lika med procentskattningens dubbla standardavvikelse. Det intervall som bildas av procentskattningen \pm felmarginalen blir således ett 95-procentigt konfidensintervall d.v.s. ett intervall som med 95 procents sannolikhet innehåller det riktiga populationsvärdet om inga systematiska fel förekommer.

Felmarginaler vid jämförelser med tidigare PSU i tabellerna 4-18

Vid jämförelse tillbaka i tiden till tidigare PSU måste den statistiska osäkerheten i de skattade procenttalen beaktas. Som en tumregel gäller att om skillnaden mellan två procenttal från två på varandra följande undersökningar är större än det största av osäkerhetstalen så är skillnaden statistiskt säkerställd (signifikant på 95-procentsnivå). Osäkerhetstalet (felmarginalen) är dubbla standardavvikelsen och står efter \pm i tabellerna.

Gör man jämförelsen två steg tillbaka skall osäkerhetstalet multipliceras med 1,2 och den så erhållna felmarginalen jämföras med skillnaden mellan procentskattningarna. Gör jämförelsen längre tillbaks i tiden skall osäkerhetstalet multipliceras med 1,4.

Ovanstående tumregler gäller endast Partisymptiundersökningen (PSU) från SCB och inte andra undersökningar som ofta har en urvalsdesign som gör att skillnaderna mellan två undersökningar måste vara betydligt större för att vara statistiskt säkerställda.

Lathund för PSU:

| Osäkerhetstalet (\pm ost) för det procenttal som ligger närmast 50% | Vid jämförelse med förra undersökningen skall förändringen vara minst (=ost) | Vid jämförelse med förförra undersökningen skall förändringen vara minst (=1,2*ost) | Vid jämförelse med tidigare undersökningar skall förändringen vara minst (=1,4*ost) |
|------------------------------------------------------------------------|------------------------------------------------------------------------------|-------------------------------------------------------------------------------------|-------------------------------------------------------------------------------------|
| 0,4 | 0,4 | 0,5 | 0,6 |
| 0,6 | 0,6 | 0,7 | 0,8 |
| 0,8 | 0,8 | 1,0 | 1,1 |
| 1,0 | 1,0 | 1,2 | 1,4 |
| 1,2 | 1,2 | 1,4 | 1,7 |
| 1,4 | 1,4 | 1,7 | 2,0 |
| 1,6 | 1,6 | 1,9 | 2,2 |
| 1,8 | 1,8 | 2,2 | 2,5 |
| 2,0 | 2,0 | 2,4 | 2,8 |
| 2,3 | 2,3 | 2,8 | 3,2 |
| 2,6 | 2,6 | 3,1 | 3,6 |
| 3,0 | 3,0 | 3,6 | 4,2 |
| 3,5 | 3,5 | 4,2 | 4,9 |
| 4,0 | 4,0 | 4,8 | 5,6 |
| 4,5 | 4,5 | 5,4 | 6,3 |
| 5,0 | 5,0 | 6,0 | 7,0 |
| 5,5 | 5,5 | 6,6 | 7,7 |
| 6,0 | 6,0 | 7,2 | 8,4 |
| 6,5 | 6,5 | 7,8 | 9,1 |
| 7,0 | 7,0 | 8,4 | 9,8 |
| 7,5 | 7,5 | 9,0 | 10,5 |
| 8,0 | 8,0 | 9,6 | 11,2 |
| 8,5 | 8,5 | 10,2 | 11,9 |
| 9,0 | 9,0 | 10,8 | 12,6 |

Bra att veta

Övrig publicering

Partisymptiundersökningen finns bland annat publicerad på SCB:s webbplats (www.scb.se): [Partisymptiundersökningen](#) och i [Sveriges statistiska databaser](#).

Mer information om statistiken ges i [Beskrivningar av statistiken](#) på SCB:s webbplats.

In English

Summary

The Party Preference Survey (Partisymptatiundersökningen - PSU) has been conducted by Statistics Sweden (SCB) twice a year, in May and November, since 1972 (Sollander, S. (1979): *The Swedish Party Preference Surveys*. Survey Statistician No. 1, February 1979).

PSU is a telephone interview survey based on a simple random sample of about 9000 citizens of voting age with no upper age limit. The interviews are conducted over a period of three weeks. Non-response averages about 22-25 per cent ("not at home" about 10 per cent (including unlisted telephone numbers), those indisposed, etc. about 3 per cent and refusals about 12 per cent).

As PSU is based on a sample the percentages presented are estimates. The degree of uncertainty for an estimate is depending on the percentage estimated and on the number of respondents. The interval formed by the *estimate* ± *error margin* is a 95-percent confidence interval roughly providing 95 percent certainty that the true percentage falls between the upper and lower bounds of the interval.

List of tables

- | | |
|-------------------------------------------------------------------------------------------------------------------------------------------|----|
| 1. Estimated participation in the election "if there were an election today" in May 2005. Percentage (95 per cent confidence interval) | 9 |
| 2. Estimated election results "if there were an election today" in May 2005. By party. Percentage (95 per cent confidence interval) | 9 |
| 3. Estimated election results "if there were an election today" in May 2005. By party block. Percentage (95 per cent confidence interval) | 10 |

List of terms

| | | |
|-----|-------------------------|-------------------------------|
| s | socialdemokraterna | The Social Democrats |
| c | centerpartiet | The Centre Party |
| fp | folkpartiet | The Liberal Party |
| m | moderaterna | The Moderate Party |
| kd | kristdemokraterna / kds | The Christian Democrats |
| v | vänsterpartiet | The Left Party |
| mp | miljöpartiet | The Green Party |
| övr | övriga | Other |
| | borgerligt block | non-socialist parties |
| | socialistiskt block | socialist parties |
| | felmarginal | error margin |
| | förändring | change |
| | konfidensintervall | confidence interval |
| | kvinnor | women |
| | kön | sex |
| | män | men |
| | procent | per cent |
| | skattning | estimate |
| | valresultat | election results |
| | valdeltagande | participation in the election |
| | valet | the election |
| | övriga | others |

Tabeller

| | |
|----|------------------------------------------------------|
| 4 | Ålder och partisynpati |
| 5 | Kön, ålder och partisynpati |
| 6 | Civilstånd, ålder och partisynpati |
| 7 | Antal barn, ålder och partisynpati |
| 8 | Inkomst och partisynpati |
| 9 | Sammanlagd inkomst och partisynpati |
| 10 | Region och partisynpati |
| 11 | Socio-ekonomisk grupp och partisynpati |
| 12 | Sysselsättningsstatus och partisynpati |
| 13 | Sektor, kön och partisynpati |
| 14 | Fackförbund, kön och partisynpati |
| 15 | Boendeform och partisynpati |
| 16 | Tätortsbefolkning och partisynpati |
| 17 | Utbildningsnivå, kön och partisynpati |
| 18 | Utländsk/svensk bakgrund och partisynpati |
| 19 | Partival nu och partisynpati nu |
| 20 | Näst bästa parti nu och partisynpati nu |
| 21 | Valdeltagande nu och valt parti i riksdagsvalet 2002 |
| 22 | Partival nu och valt parti i riksdagsvalet 2002 |
| 23 | Partival nu och partival i förra undersökningen |

Tabell 4 Partisympatier efter ålder vid intervjuårets slut

Redovisade skattningar är procenttal \pm dubbla standardavvikelsen. Det intervall som bildas utgör ett 95-procentigt konfidensintervall, dvs ett intervall som med 95% sannolikhet innehåller det riktiga populationsvärdet om inga systematiska fel förekommer

Partisympatifördelningar är ej direkt jämförbara med valresultat bl.a. eftersom frågorna ej gäller "partival" utan "bästa parti"

| | Med partisympati % | | | | | | | | | Hela nettourvalet % | | | | | |
|----------------------------------------------------------------------------------|--------------------|----------------|----------------|---------------|----------------|----------------|----------------|---------------|-----|---------------------|----------------------|----------------|----------------|-----|-----------------|
| | c | fp | m | kd | mp | s | v | övr | S:a | Med parti-sympati | Ingen sympati Vet ej | Vägrat | Ej anträffad | S:a | Antal i urvalet |
| Hela väljarkåren | | | | | | | | | | | | | | | |
| maj 2002 | 5,7 \pm 0,6 | 5,1 \pm 0,6 | 20,6 \pm 1,1 | 6,3 \pm 0,7 | 3,2 \pm 0,5 | 48,4 \pm 1,4 | 9,7 \pm 0,8 | 1,0 \pm 0,3 | 100 | 55,6 \pm 1,0 | 20,5 \pm 0,8 | 10,9 \pm 0,6 | 13,1 \pm 0,7 | 100 | 9 115 |
| nov 2002 | 6,0 \pm 0,6 | 12,2 \pm 0,9 | 15,8 \pm 1,0 | 6,7 \pm 0,7 | 4,2 \pm 0,5 | 44,7 \pm 1,3 | 9,3 \pm 0,8 | 1,2 \pm 0,3 | 100 | 60,9 \pm 1,0 | 13,6 \pm 0,7 | 12,0 \pm 0,7 | 13,5 \pm 0,7 | 100 | 9 090 |
| maj 2003 | 5,9 \pm 0,6 | 12,3 \pm 0,9 | 17,3 \pm 1,0 | 6,4 \pm 0,7 | 4,5 \pm 0,6 | 43,7 \pm 1,3 | 9,1 \pm 0,8 | 0,9 \pm 0,3 | 100 | 58,2 \pm 1,0 | 17,4 \pm 0,8 | 12,5 \pm 0,7 | 12,0 \pm 0,7 | 100 | 9 159 |
| nov 2003 | 6,3 \pm 0,7 | 12,4 \pm 0,9 | 19,6 \pm 1,1 | 5,8 \pm 0,6 | 4,9 \pm 0,6 | 41,3 \pm 1,3 | 8,9 \pm 0,8 | 0,9 \pm 0,3 | 100 | 57,5 \pm 1,0 | 16,7 \pm 0,8 | 13,0 \pm 0,7 | 12,9 \pm 0,7 | 100 | 9 127 |
| maj 2004 | 5,5 \pm 0,6 | 10,6 \pm 0,8 | 21,9 \pm 1,1 | 5,2 \pm 0,6 | 4,5 \pm 0,6 | 42,0 \pm 1,3 | 9,3 \pm 0,8 | 0,9 \pm 0,3 | 100 | 56,8 \pm 1,0 | 18,0 \pm 0,8 | 13,1 \pm 0,7 | 12,2 \pm 0,7 | 100 | 9 228 |
| nov 2004 | 6,3 \pm 0,7 | 9,5 \pm 0,8 | 23,2 \pm 1,2 | 4,4 \pm 0,6 | 5,5 \pm 0,6 | 41,9 \pm 1,4 | 8,1 \pm 0,8 | 0,9 \pm 0,3 | 100 | 55,2 \pm 1,0 | 18,7 \pm 0,8 | 13,6 \pm 0,7 | 12,5 \pm 0,7 | 100 | 9 201 |
| maj 2005 | 6,1 \pm 0,7 | 9,2 \pm 0,8 | 28,8 \pm 1,3 | 4,0 \pm 0,5 | 4,6 \pm 0,6 | 37,7 \pm 1,3 | 7,8 \pm 0,8 | 1,8 \pm 0,4 | 100 | 53,5 \pm 1,0 | 20,1 \pm 0,8 | 13,2 \pm 0,7 | 13,2 \pm 0,7 | 100 | 9 326 |
| 18 - 21 år förstagångsväljare i val vid respektive undersökningstillfälle | | | | | | | | | | | | | | | |
| maj 2002 | 2,3 \pm 1,9 | 5,9 \pm 2,9 | 19,1 \pm 4,8 | 3,9 \pm 2,4 | 8,2 \pm 3,4 | 36,7 \pm 5,9 | 21,9 \pm 5,1 | 2,0 \pm 1,7 | 100 | 48,6 \pm 4,3 | 33,8 \pm 4,0 | 3,8 \pm 1,6 | 13,9 \pm 3,0 | 100 | 527 |
| nov 2002 | 0,0 \pm 0,0 | 0,0 \pm 0,0 | 0,0 \pm 0,0 | 0,0 \pm 0,0 | 0,0 \pm 0,0 | 0,0 \pm 0,0 | 0,0 \pm 0,0 | 0,0 \pm 0,0 | 0 | 0,0 \pm 0,0 | 0,0 \pm 0,0 | 0,0 \pm 0,0 | 0,0 \pm 0,0 | 0 | 0 |
| maj 2003 | 2,6 \pm 3,6 | 9,1 \pm 6,4 | 19,5 \pm 8,9 | 2,6 \pm 3,6 | 18,2 \pm 8,6 | 24,7 \pm 9,6 | 22,1 \pm 9,3 | 1,3 \pm 2,5 | 100 | 53,1 \pm 8,1 | 22,8 \pm 6,8 | 7,6 \pm 4,3 | 16,6 \pm 6,1 | 100 | 145 |
| nov 2003 | 5,9 \pm 5,6 | 10,3 \pm 7,2 | 19,1 \pm 9,4 | 2,9 \pm 4,0 | 17,7 \pm 9,1 | 22,1 \pm 9,9 | 20,6 \pm 9,6 | 1,5 \pm 2,9 | 100 | 50,0 \pm 8,4 | 27,9 \pm 7,5 | 5,9 \pm 4,0 | 16,2 \pm 6,2 | 100 | 136 |
| maj 2004 | 2,1 \pm 2,3 | 11,6 \pm 5,2 | 21,2 \pm 6,6 | 3,4 \pm 3,0 | 10,3 \pm 4,9 | 31,5 \pm 7,5 | 17,8 \pm 6,2 | 2,1 \pm 2,3 | 100 | 51,6 \pm 5,8 | 27,9 \pm 5,2 | 7,4 \pm 3,1 | 13,1 \pm 3,9 | 100 | 283 |
| nov 2004 | 2,7 \pm 2,7 | 8,9 \pm 4,6 | 17,8 \pm 6,2 | 3,4 \pm 3,0 | 16,4 \pm 6,0 | 31,5 \pm 7,5 | 17,1 \pm 6,1 | 2,1 \pm 2,3 | 100 | 51,1 \pm 5,8 | 30,1 \pm 5,3 | 6,3 \pm 2,8 | 12,6 \pm 3,8 | 100 | 286 |
| maj 2005 | 1,0 \pm 1,3 | 13,0 \pm 4,6 | 23,1 \pm 5,7 | 1,9 \pm 1,9 | 10,6 \pm 4,2 | 32,7 \pm 6,4 | 16,4 \pm 5,0 | 1,4 \pm 1,6 | 100 | 47,0 \pm 4,7 | 34,8 \pm 4,4 | 4,3 \pm 1,9 | 14,0 \pm 3,2 | 100 | 443 |
| 18 - 24 år röstberättigade i val som föregått resp undersökningstillfälle | | | | | | | | | | | | | | | |
| maj 2002 | 1,8 \pm 2,0 | 3,0 \pm 2,6 | 23,1 \pm 6,4 | 4,1 \pm 3,0 | 6,5 \pm 3,7 | 43,8 \pm 7,5 | 16,0 \pm 5,5 | 1,8 \pm 2,0 | 100 | 48,7 \pm 5,3 | 27,4 \pm 4,7 | 4,6 \pm 2,2 | 19,3 \pm 4,2 | 100 | 347 |
| nov 2002 | 2,5 \pm 1,4 | 13,3 \pm 2,9 | 13,5 \pm 3,0 | 4,1 \pm 1,7 | 11,3 \pm 2,8 | 35,4 \pm 4,1 | 17,8 \pm 3,3 | 2,2 \pm 1,3 | 100 | 58,5 \pm 3,3 | 18,4 \pm 2,6 | 4,9 \pm 1,4 | 18,3 \pm 2,6 | 100 | 876 |
| maj 2003 | 1,7 \pm 1,2 | 13,4 \pm 3,3 | 14,8 \pm 3,4 | 3,6 \pm 1,8 | 10,3 \pm 2,9 | 34,9 \pm 4,6 | 18,7 \pm 3,7 | 2,6 \pm 1,5 | 100 | 55,9 \pm 3,6 | 23,7 \pm 3,1 | 6,0 \pm 1,7 | 14,4 \pm 2,5 | 100 | 748 |
| nov 2003 | 4,4 \pm 2,0 | 15,8 \pm 3,5 | 16,8 \pm 3,6 | 3,4 \pm 1,8 | 11,0 \pm 3,0 | 32,4 \pm 4,5 | 15,3 \pm 3,5 | 1,0 \pm 1,0 | 100 | 55,7 \pm 3,6 | 20,5 \pm 2,9 | 6,0 \pm 1,7 | 17,9 \pm 2,8 | 100 | 738 |
| maj 2004 | 3,9 \pm 2,1 | 12,6 \pm 3,6 | 16,8 \pm 4,0 | 4,5 \pm 2,2 | 9,9 \pm 3,2 | 33,2 \pm 5,1 | 17,7 \pm 4,1 | 1,5 \pm 1,3 | 100 | 55,0 \pm 4,0 | 23,6 \pm 3,4 | 6,6 \pm 2,0 | 14,8 \pm 2,8 | 100 | 607 |
| nov 2004 | 3,7 \pm 2,1 | 11,8 \pm 3,5 | 18,9 \pm 4,3 | 4,0 \pm 2,2 | 10,6 \pm 3,4 | 33,5 \pm 5,2 | 16,8 \pm 4,1 | 0,6 \pm 0,9 | 100 | 52,6 \pm 4,0 | 22,9 \pm 3,3 | 7,8 \pm 2,1 | 16,7 \pm 3,0 | 100 | 612 |
| maj 2005 | 2,5 \pm 2,0 | 11,2 \pm 4,0 | 20,8 \pm 5,1 | 3,3 \pm 2,3 | 8,3 \pm 3,5 | 35,7 \pm 6,1 | 16,6 \pm 4,7 | 1,7 \pm 1,6 | 100 | 50,1 \pm 4,5 | 25,2 \pm 3,9 | 7,9 \pm 2,4 | 16,8 \pm 3,3 | 100 | 481 |
| 25 - 29 år | | | | | | | | | | | | | | | |
| maj 2002 | 4,9 \pm 2,2 | 5,4 \pm 2,3 | 25,2 \pm 4,4 | 4,6 \pm 2,1 | 4,6 \pm 2,1 | 41,7 \pm 5,0 | 12,7 \pm 3,4 | 0,8 \pm 0,9 | 100 | 50,7 \pm 3,6 | 24,0 \pm 3,1 | 8,0 \pm 2,0 | 17,3 \pm 2,8 | 100 | 728 |
| nov 2002 | 4,6 \pm 2,0 | 16,9 \pm 3,6 | 19,1 \pm 3,8 | 5,3 \pm 2,2 | 8,2 \pm 2,6 | 32,6 \pm 4,5 | 12,6 \pm 3,2 | 0,7 \pm 0,8 | 100 | 58,4 \pm 3,6 | 14,1 \pm 2,6 | 8,9 \pm 2,1 | 18,6 \pm 2,9 | 100 | 709 |
| maj 2003 | 2,3 \pm 1,5 | 13,6 \pm 3,4 | 22,4 \pm 4,1 | 4,8 \pm 2,1 | 8,3 \pm 2,7 | 37,2 \pm 4,8 | 10,8 \pm 3,1 | 0,8 \pm 0,9 | 100 | 56,9 \pm 3,7 | 18,7 \pm 2,9 | 6,3 \pm 1,8 | 18,0 \pm 2,9 | 100 | 699 |
| nov 2003 | 3,1 \pm 1,6 | 15,5 \pm 3,4 | 22,4 \pm 4,0 | 4,0 \pm 1,9 | 7,1 \pm 2,4 | 34,8 \pm 4,5 | 12,5 \pm 3,1 | 0,7 \pm 0,8 | 100 | 60,5 \pm 3,6 | 16,8 \pm 2,8 | 5,7 \pm 1,7 | 17,0 \pm 2,8 | 100 | 702 |
| maj 2004 | 2,2 \pm 1,4 | 13,8 \pm 3,3 | 26,0 \pm 4,2 | 3,8 \pm 1,8 | 6,7 \pm 2,4 | 33,9 \pm 4,5 | 12,4 \pm 3,2 | 1,2 \pm 1,0 | 100 | 58,9 \pm 3,6 | 18,3 \pm 2,8 | 7,2 \pm 1,9 | 15,6 \pm 2,7 | 100 | 711 |
| nov 2004 | 3,7 \pm 1,8 | 12,1 \pm 3,2 | 25,3 \pm 4,2 | 2,5 \pm 1,5 | 9,4 \pm 2,9 | 34,9 \pm 4,7 | 10,4 \pm 3,0 | 1,7 \pm 1,3 | 100 | 56,6 \pm 3,6 | 21,2 \pm 3,0 | 6,9 \pm 1,9 | 15,4 \pm 2,7 | 100 | 714 |
| maj 2005 | 3,2 \pm 1,8 | 9,2 \pm 2,9 | 34,9 \pm 4,8 | 3,7 \pm 1,9 | 8,7 \pm 2,8 | 29,4 \pm 4,6 | 9,7 \pm 3,0 | 1,3 \pm 1,1 | 100 | 54,4 \pm 3,7 | 21,9 \pm 3,1 | 8,0 \pm 2,0 | 15,7 \pm 2,7 | 100 | 700 |

Tabell 4 Partisympatier efter ålder vid intervjuårets slut
(forts)

| | Med partisympati % | | | | | | | | | Hela nettourvalet % | | | | | |
|-------------------|--------------------|------------|------------|-----------|-----------|------------|------------|-----------|-----|---------------------|----------------------|------------|--------------|-----|-----------------|
| | c | fp | m | kd | mp | s | v | övr | S:a | Med parti-sympati | Ingen sympati Vet ej | Vägrat | Ej anträffad | S:a | Antal i urvalet |
| 30 - 34 år | | | | | | | | | | | | | | | |
| maj 2002 | 4,2 ± 1,8 | 6,8 ± 2,3 | 24,7 ± 4,0 | 4,9 ± 2,0 | 3,1 ± 1,6 | 45,2 ± 4,6 | 10,6 ± 2,8 | 0,7 ± 0,8 | 100 | 59,5 ± 3,5 | 21,4 ± 2,9 | 8,3 ± 2,0 | 10,9 ± 2,2 | 100 | 763 |
| nov 2002 | 5,4 ± 2,0 | 14,0 ± 3,1 | 17,6 ± 3,3 | 4,6 ± 1,8 | 4,4 ± 1,8 | 43,7 ± 4,4 | 9,4 ± 2,6 | 0,8 ± 0,8 | 100 | 64,2 ± 3,4 | 13,4 ± 2,4 | 8,8 ± 2,0 | 13,6 ± 2,4 | 100 | 777 |
| maj 2003 | 4,9 ± 2,0 | 15,6 ± 3,3 | 17,8 ± 3,5 | 6,2 ± 2,2 | 6,0 ± 2,2 | 39,9 ± 4,5 | 9,3 ± 2,7 | 0,4 ± 0,6 | 100 | 61,0 ± 3,5 | 18,8 ± 2,8 | 10,0 ± 2,2 | 10,2 ± 2,2 | 100 | 744 |
| nov 2003 | 4,6 ± 1,9 | 13,6 ± 3,1 | 18,4 ± 3,5 | 6,0 ± 2,1 | 6,4 ± 2,2 | 41,9 ± 4,4 | 8,3 ± 2,5 | 0,8 ± 0,8 | 100 | 62,1 ± 3,4 | 17,3 ± 2,7 | 8,1 ± 1,9 | 12,6 ± 2,3 | 100 | 780 |
| maj 2004 | 4,2 ± 1,9 | 10,4 ± 2,8 | 24,5 ± 4,0 | 4,2 ± 1,9 | 7,3 ± 2,4 | 40,0 ± 4,5 | 8,8 ± 2,6 | 0,7 ± 0,8 | 100 | 58,9 ± 3,5 | 20,4 ± 2,9 | 9,1 ± 2,0 | 11,6 ± 2,3 | 100 | 769 |
| nov 2004 | 3,9 ± 1,8 | 10,9 ± 2,9 | 25,5 ± 4,0 | 3,9 ± 1,8 | 7,8 ± 2,5 | 39,4 ± 4,5 | 8,1 ± 2,5 | 0,4 ± 0,6 | 100 | 57,0 ± 3,4 | 20,3 ± 2,8 | 9,3 ± 2,0 | 13,4 ± 2,4 | 100 | 805 |
| maj 2005 | 3,5 ± 1,7 | 12,3 ± 3,0 | 32,9 ± 4,3 | 2,6 ± 1,5 | 6,9 ± 2,3 | 32,7 ± 4,3 | 8,4 ± 2,5 | 0,7 ± 0,7 | 100 | 58,6 ± 3,4 | 20,1 ± 2,8 | 8,4 ± 1,9 | 12,9 ± 2,3 | 100 | 788 |
| 35 - 39 år | | | | | | | | | | | | | | | |
| maj 2002 | 4,6 ± 1,9 | 5,7 ± 2,1 | 23,5 ± 3,8 | 5,7 ± 2,1 | 4,4 ± 1,8 | 45,5 ± 4,5 | 10,1 ± 2,7 | 0,6 ± 0,7 | 100 | 56,9 ± 3,4 | 21,4 ± 2,8 | 11,1 ± 2,1 | 10,6 ± 2,1 | 100 | 838 |
| nov 2002 | 4,4 ± 1,7 | 14,6 ± 3,0 | 15,5 ± 3,0 | 4,9 ± 1,8 | 3,7 ± 1,6 | 45,3 ± 4,2 | 10,6 ± 2,6 | 1,1 ± 0,9 | 100 | 64,6 ± 3,2 | 11,6 ± 2,2 | 13,0 ± 2,3 | 10,9 ± 2,1 | 100 | 848 |
| maj 2003 | 4,8 ± 1,8 | 13,9 ± 3,0 | 17,5 ± 3,3 | 5,3 ± 1,9 | 3,4 ± 1,6 | 44,4 ± 4,3 | 9,7 ± 2,5 | 1,0 ± 0,8 | 100 | 60,1 ± 3,3 | 17,5 ± 2,5 | 12,5 ± 2,2 | 9,9 ± 2,0 | 100 | 873 |
| nov 2003 | 4,4 ± 1,8 | 15,5 ± 3,2 | 18,0 ± 3,4 | 5,4 ± 2,0 | 4,4 ± 1,8 | 44,2 ± 4,3 | 7,1 ± 2,2 | 1,2 ± 1,0 | 100 | 57,5 ± 3,3 | 18,5 ± 2,6 | 13,4 ± 2,3 | 10,6 ± 2,0 | 100 | 878 |
| maj 2004 | 3,4 ± 1,6 | 13,7 ± 3,0 | 22,8 ± 3,7 | 4,4 ± 1,8 | 4,0 ± 1,7 | 42,4 ± 4,3 | 8,1 ± 2,4 | 1,4 ± 1,0 | 100 | 58,0 ± 3,3 | 18,4 ± 2,6 | 11,9 ± 2,2 | 11,7 ± 2,1 | 100 | 871 |
| nov 2004 | 3,5 ± 1,7 | 10,8 ± 2,8 | 22,5 ± 3,8 | 5,6 ± 2,1 | 6,3 ± 2,2 | 44,9 ± 4,5 | 5,8 ± 2,1 | 0,7 ± 0,7 | 100 | 55,7 ± 3,4 | 21,9 ± 2,8 | 11,7 ± 2,2 | 10,8 ± 2,1 | 100 | 832 |
| maj 2005 | 3,5 ± 1,7 | 10,3 ± 2,9 | 28,7 ± 4,3 | 5,1 ± 2,1 | 4,9 ± 2,0 | 40,3 ± 4,6 | 6,5 ± 2,3 | 0,7 ± 0,8 | 100 | 53,8 ± 3,5 | 22,8 ± 2,9 | 12,4 ± 2,3 | 10,9 ± 2,2 | 100 | 797 |
| 40 - 44 år | | | | | | | | | | | | | | | |
| maj 2002 | 5,1 ± 2,2 | 4,9 ± 2,1 | 21,5 ± 4,1 | 7,2 ± 2,6 | 2,6 ± 1,6 | 43,5 ± 4,9 | 15,1 ± 3,6 | 0,3 ± 0,5 | 100 | 54,2 ± 3,6 | 21,6 ± 3,0 | 12,8 ± 2,4 | 11,4 ± 2,3 | 100 | 721 |
| nov 2002 | 6,3 ± 2,3 | 14,4 ± 3,3 | 16,4 ± 3,5 | 4,7 ± 2,0 | 4,3 ± 1,9 | 41,0 ± 4,6 | 11,7 ± 3,0 | 1,1 ± 1,0 | 100 | 62,2 ± 3,6 | 13,5 ± 2,5 | 12,2 ± 2,4 | 12,2 ± 2,4 | 100 | 714 |
| maj 2003 | 5,9 ± 2,3 | 14,7 ± 3,4 | 19,7 ± 3,8 | 4,8 ± 2,0 | 5,0 ± 2,1 | 37,8 ± 4,6 | 11,6 ± 3,1 | 0,5 ± 0,7 | 100 | 59,3 ± 3,6 | 19,4 ± 2,9 | 11,6 ± 2,4 | 9,7 ± 2,2 | 100 | 710 |
| nov 2003 | 5,8 ± 2,2 | 12,4 ± 3,1 | 21,9 ± 3,9 | 4,4 ± 2,0 | 4,4 ± 2,0 | 38,2 ± 4,6 | 11,2 ± 3,0 | 1,6 ± 1,2 | 100 | 59,9 ± 3,6 | 15,4 ± 2,6 | 13,4 ± 2,5 | 11,3 ± 2,3 | 100 | 716 |
| maj 2004 | 2,9 ± 1,6 | 9,1 ± 2,8 | 23,0 ± 4,0 | 5,5 ± 2,2 | 3,6 ± 1,8 | 45,8 ± 4,8 | 10,1 ± 2,9 | 0,0 ± 0,0 | 100 | 58,0 ± 3,6 | 16,8 ± 2,7 | 11,5 ± 2,3 | 13,6 ± 2,5 | 100 | 719 |
| nov 2004 | 4,8 ± 2,0 | 10,0 ± 2,8 | 26,0 ± 4,1 | 4,5 ± 1,9 | 4,8 ± 2,0 | 41,6 ± 4,6 | 8,4 ± 2,6 | 0,0 ± 0,0 | 100 | 58,7 ± 3,5 | 17,5 ± 2,7 | 12,8 ± 2,4 | 11,0 ± 2,2 | 100 | 753 |
| maj 2005 | 6,0 ± 2,2 | 7,9 ± 2,5 | 31,6 ± 4,4 | 4,6 ± 2,0 | 3,9 ± 1,8 | 36,7 ± 4,5 | 7,2 ± 2,4 | 2,1 ± 1,3 | 100 | 54,3 ± 3,5 | 20,7 ± 2,8 | 12,7 ± 2,3 | 12,3 ± 2,3 | 100 | 797 |
| 45 - 49 år | | | | | | | | | | | | | | | |
| maj 2002 | 4,6 ± 1,9 | 4,6 ± 1,9 | 16,5 ± 3,4 | 4,8 ± 2,0 | 4,2 ± 1,8 | 50,3 ± 4,6 | 14,3 ± 3,2 | 0,7 ± 0,7 | 100 | 58,6 ± 3,5 | 19,8 ± 2,8 | 11,8 ± 2,3 | 9,8 ± 2,1 | 100 | 777 |
| nov 2002 | 6,0 ± 2,1 | 11,5 ± 2,8 | 12,1 ± 2,9 | 5,6 ± 2,0 | 3,6 ± 1,6 | 48,2 ± 4,4 | 12,3 ± 2,9 | 0,8 ± 0,8 | 100 | 64,2 ± 3,4 | 12,9 ± 2,4 | 12,4 ± 2,3 | 10,6 ± 2,2 | 100 | 776 |
| maj 2003 | 5,2 ± 2,0 | 11,6 ± 2,9 | 15,3 ± 3,3 | 2,8 ± 1,5 | 5,7 ± 2,1 | 47,5 ± 4,6 | 11,8 ± 3,0 | 0,2 ± 0,4 | 100 | 62,6 ± 3,5 | 16,0 ± 2,7 | 13,0 ± 2,4 | 8,5 ± 2,0 | 100 | 733 |
| nov 2003 | 5,2 ± 2,1 | 10,4 ± 2,8 | 19,2 ± 3,7 | 4,3 ± 1,9 | 6,3 ± 2,3 | 43,8 ± 4,6 | 10,4 ± 2,8 | 0,5 ± 0,6 | 100 | 59,0 ± 3,5 | 18,1 ± 2,8 | 14,0 ± 2,5 | 8,9 ± 2,0 | 100 | 751 |
| maj 2004 | 4,1 ± 1,9 | 9,7 ± 2,9 | 18,7 ± 3,8 | 5,4 ± 2,2 | 6,1 ± 2,3 | 40,4 ± 4,7 | 14,4 ± 3,4 | 1,2 ± 1,1 | 100 | 53,5 ± 3,5 | 17,8 ± 2,7 | 18,2 ± 2,7 | 10,4 ± 2,2 | 100 | 768 |
| nov 2004 | 3,9 ± 1,9 | 8,8 ± 2,8 | 18,9 ± 3,8 | 5,4 ± 2,2 | 7,6 ± 2,6 | 42,2 ± 4,8 | 12,5 ± 3,2 | 0,7 ± 0,8 | 100 | 53,4 ± 3,5 | 20,3 ± 2,9 | 16,1 ± 2,6 | 10,2 ± 2,2 | 100 | 764 |
| maj 2005 | 4,7 ± 2,0 | 7,1 ± 2,4 | 24,7 ± 4,1 | 3,5 ± 1,8 | 5,2 ± 2,1 | 38,6 ± 4,6 | 13,2 ± 3,2 | 3,1 ± 1,6 | 100 | 56,6 ± 3,5 | 20,2 ± 2,9 | 12,4 ± 2,4 | 10,8 ± 2,2 | 100 | 751 |
| 50 - 54 år | | | | | | | | | | | | | | | |
| maj 2002 | 5,6 ± 2,1 | 4,6 ± 1,9 | 20,5 ± 3,6 | 6,3 ± 2,2 | 2,7 ± 1,5 | 47,2 ± 4,5 | 12,3 ± 2,9 | 0,8 ± 0,8 | 100 | 59,2 ± 3,4 | 17,9 ± 2,6 | 12,1 ± 2,3 | 10,8 ± 2,1 | 100 | 809 |
| nov 2002 | 6,7 ± 2,2 | 12,7 ± 2,9 | 14,0 ± 3,0 | 5,6 ± 2,0 | 4,6 ± 1,8 | 44,4 ± 4,3 | 11,4 ± 2,7 | 0,6 ± 0,7 | 100 | 63,7 ± 3,3 | 14,0 ± 2,4 | 12,5 ± 2,3 | 9,8 ± 2,0 | 100 | 816 |
| maj 2003 | 6,1 ± 2,2 | 12,2 ± 2,9 | 14,5 ± 3,2 | 5,9 ± 2,1 | 4,4 ± 1,8 | 46,0 ± 4,5 | 10,7 ± 2,8 | 0,2 ± 0,4 | 100 | 61,0 ± 3,4 | 16,2 ± 2,6 | 14,1 ± 2,4 | 8,7 ± 2,0 | 100 | 780 |
| nov 2003 | 6,8 ± 2,3 | 12,1 ± 3,0 | 15,9 ± 3,4 | 6,0 ± 2,2 | 5,1 ± 2,0 | 40,8 ± 4,5 | 13,0 ± 3,1 | 0,2 ± 0,4 | 100 | 58,9 ± 3,5 | 16,5 ± 2,6 | 14,8 ± 2,5 | 9,8 ± 2,1 | 100 | 769 |
| maj 2004 | 6,9 ± 2,4 | 10,2 ± 2,9 | 17,6 ± 3,6 | 4,6 ± 2,0 | 5,8 ± 2,2 | 42,7 ± 4,7 | 12,2 ± 3,1 | 0,0 ± 0,0 | 100 | 57,6 ± 3,5 | 18,6 ± 2,8 | 14,6 ± 2,5 | 9,2 ± 2,1 | 100 | 752 |
| nov 2004 | 8,1 ± 2,6 | 7,9 ± 2,6 | 22,9 ± 4,0 | 2,4 ± 1,5 | 3,3 ± 1,7 | 43,4 ± 4,8 | 11,0 ± 3,0 | 1,0 ± 0,9 | 100 | 56,1 ± 3,6 | 17,4 ± 2,7 | 17,1 ± 2,7 | 9,4 ± 2,1 | 100 | 747 |
| maj 2005 | 8,5 ± 2,8 | 8,3 ± 2,7 | 25,6 ± 4,3 | 3,5 ± 1,8 | 5,3 ± 2,2 | 36,2 ± 4,7 | 10,8 ± 3,1 | 1,8 ± 1,3 | 100 | 54,3 ± 3,6 | 18,4 ± 2,8 | 16,0 ± 2,7 | 11,3 ± 2,3 | 100 | 733 |

Tabell 4 Partisympatier efter ålder vid intervjuårets slut
(forts)

| | Med partisympati % | | | | | | | | | Hela nettourvalet % | | | | | |
|------------------------|--------------------|------------|------------|------------|-----------|------------|-----------|-----------|-----|---------------------|----------------------|------------|---------------|-----|-----------------|
| | c | fp | m | kd | mp | s | v | övr | S:a | Med parti-sympati | Ingen sympati Vet ej | Vägrat | Ej an-träffad | S:a | Antal i urvalet |
| 55 - 59 år | | | | | | | | | | | | | | | |
| maj 2002 | 5,8 ± 2,1 | 4,5 ± 1,9 | 22,2 ± 3,8 | 4,9 ± 2,0 | 2,4 ± 1,4 | 52,8 ± 4,5 | 6,2 ± 2,2 | 1,3 ± 1,0 | 100 | 57,1 ± 3,4 | 18,5 ± 2,7 | 13,3 ± 2,3 | 11,1 ± 2,2 | 100 | 820 |
| nov 2002 | 6,5 ± 2,1 | 9,2 ± 2,5 | 17,1 ± 3,3 | 7,3 ± 2,3 | 2,4 ± 1,3 | 50,0 ± 4,3 | 6,5 ± 2,1 | 1,2 ± 0,9 | 100 | 61,1 ± 3,3 | 14,6 ± 2,4 | 13,4 ± 2,3 | 10,9 ± 2,1 | 100 | 835 |
| maj 2003 | 7,6 ± 2,3 | 10,5 ± 2,6 | 17,0 ± 3,2 | 6,3 ± 2,1 | 2,7 ± 1,4 | 46,3 ± 4,3 | 9,1 ± 2,5 | 0,6 ± 0,6 | 100 | 59,3 ± 3,2 | 18,2 ± 2,5 | 14,5 ± 2,3 | 8,1 ± 1,8 | 100 | 886 |
| nov 2003 | 7,4 ± 2,2 | 9,9 ± 2,5 | 20,9 ± 3,4 | 4,9 ± 1,8 | 3,6 ± 1,6 | 44,8 ± 4,1 | 7,9 ± 2,3 | 0,5 ± 0,6 | 100 | 60,6 ± 3,2 | 17,1 ± 2,4 | 14,2 ± 2,3 | 8,1 ± 1,8 | 100 | 914 |
| maj 2004 | 7,8 ± 2,3 | 8,5 ± 2,4 | 20,2 ± 3,5 | 6,0 ± 2,1 | 1,9 ± 1,2 | 44,3 ± 4,3 | 9,9 ± 2,6 | 1,4 ± 1,0 | 100 | 57,0 ± 3,2 | 16,5 ± 2,4 | 15,7 ± 2,4 | 10,7 ± 2,0 | 100 | 903 |
| nov 2004 | 8,1 ± 2,4 | 8,9 ± 2,5 | 21,7 ± 3,6 | 4,0 ± 1,7 | 3,6 ± 1,6 | 45,5 ± 4,3 | 7,3 ± 2,3 | 1,0 ± 0,9 | 100 | 56,9 ± 3,3 | 17,0 ± 2,5 | 16,0 ± 2,4 | 10,1 ± 2,0 | 100 | 889 |
| maj 2005 | 7,2 ± 2,3 | 9,3 ± 2,6 | 25,1 ± 3,9 | 4,7 ± 1,9 | 3,3 ± 1,6 | 41,2 ± 4,4 | 7,0 ± 2,3 | 2,3 ± 1,3 | 100 | 55,5 ± 3,3 | 18,0 ± 2,6 | 15,9 ± 2,4 | 10,6 ± 2,0 | 100 | 876 |
| 60 - 64 år | | | | | | | | | | | | | | | |
| maj 2002 | 7,9 ± 2,5 | 6,1 ± 2,2 | 20,4 ± 3,8 | 6,1 ± 2,2 | 1,8 ± 1,2 | 53,2 ± 4,7 | 3,6 ± 1,7 | 0,9 ± 0,9 | 100 | 63,0 ± 3,6 | 15,1 ± 2,7 | 12,7 ± 2,5 | 9,3 ± 2,1 | 100 | 702 |
| nov 2002 | 5,9 ± 2,2 | 12,1 ± 3,1 | 17,3 ± 3,5 | 6,4 ± 2,3 | 1,6 ± 1,2 | 51,5 ± 4,7 | 4,6 ± 2,0 | 0,7 ± 0,8 | 100 | 63,6 ± 3,6 | 13,2 ± 2,5 | 13,5 ± 2,6 | 9,7 ± 2,2 | 100 | 690 |
| maj 2003 | 5,3 ± 2,1 | 12,7 ± 3,1 | 18,5 ± 3,7 | 9,0 ± 2,7 | 1,9 ± 1,3 | 48,4 ± 4,7 | 3,7 ± 1,8 | 0,5 ± 0,6 | 100 | 62,4 ± 3,6 | 16,8 ± 2,8 | 12,7 ± 2,5 | 8,1 ± 2,0 | 100 | 692 |
| nov 2003 | 5,8 ± 2,3 | 13,4 ± 3,3 | 18,5 ± 3,8 | 7,1 ± 2,5 | 2,7 ± 1,6 | 46,5 ± 4,8 | 5,6 ± 2,2 | 0,5 ± 0,7 | 100 | 61,5 ± 3,7 | 15,1 ± 2,7 | 14,4 ± 2,7 | 9,0 ± 2,2 | 100 | 668 |
| maj 2004 | 4,1 ± 1,9 | 11,0 ± 2,9 | 23,5 ± 4,0 | 5,5 ± 2,1 | 2,5 ± 1,5 | 46,8 ± 4,7 | 6,2 ± 2,3 | 0,5 ± 0,6 | 100 | 58,6 ± 3,5 | 18,7 ± 2,8 | 13,8 ± 2,5 | 8,8 ± 2,0 | 100 | 747 |
| nov 2004 | 7,0 ± 2,5 | 10,0 ± 3,0 | 25,3 ± 4,3 | 4,0 ± 1,9 | 3,5 ± 1,8 | 44,4 ± 4,9 | 5,0 ± 2,1 | 0,8 ± 0,9 | 100 | 55,9 ± 3,6 | 18,1 ± 2,8 | 15,1 ± 2,6 | 10,9 ± 2,3 | 100 | 714 |
| maj 2005 | 8,7 ± 2,7 | 9,6 ± 2,8 | 29,6 ± 4,4 | 2,9 ± 1,6 | 1,9 ± 1,3 | 39,3 ± 4,7 | 5,1 ± 2,1 | 2,9 ± 1,6 | 100 | 56,2 ± 3,6 | 17,3 ± 2,7 | 16,9 ± 2,7 | 9,6 ± 2,1 | 100 | 739 |
| 65 - 69 år | | | | | | | | | | | | | | | |
| maj 2002 | 6,1 ± 2,8 | 3,6 ± 2,2 | 21,6 ± 4,8 | 8,3 ± 3,2 | 2,2 ± 1,7 | 51,8 ± 5,9 | 5,0 ± 2,6 | 1,4 ± 1,4 | 100 | 56,6 ± 4,4 | 19,6 ± 3,5 | 12,2 ± 2,9 | 11,6 ± 2,8 | 100 | 491 |
| nov 2002 | 6,1 ± 2,7 | 10,2 ± 3,4 | 17,9 ± 4,3 | 9,6 ± 3,3 | 2,6 ± 1,8 | 45,4 ± 5,5 | 5,8 ± 2,6 | 2,6 ± 1,8 | 100 | 63,0 ± 4,3 | 11,7 ± 2,8 | 14,1 ± 3,1 | 11,3 ± 2,8 | 100 | 497 |
| maj 2003 | 5,7 ± 2,6 | 12,9 ± 3,7 | 18,0 ± 4,2 | 9,8 ± 3,3 | 1,3 ± 1,2 | 47,6 ± 5,5 | 3,2 ± 1,9 | 1,6 ± 1,4 | 100 | 60,7 ± 4,2 | 13,4 ± 2,9 | 15,3 ± 3,1 | 10,5 ± 2,6 | 100 | 522 |
| nov 2003 | 7,1 ± 2,9 | 11,2 ± 3,6 | 25,5 ± 5,0 | 7,8 ± 3,1 | 2,0 ± 1,6 | 40,5 ± 5,6 | 4,8 ± 2,4 | 1,0 ± 1,2 | 100 | 58,9 ± 4,3 | 14,4 ± 3,1 | 16,8 ± 3,3 | 9,8 ± 2,6 | 100 | 499 |
| maj 2004 | 9,2 ± 3,3 | 11,2 ± 3,6 | 23,4 ± 4,8 | 5,6 ± 2,6 | 2,3 ± 1,7 | 42,6 ± 5,6 | 4,0 ± 2,2 | 1,7 ± 1,4 | 100 | 59,1 ± 4,3 | 16,0 ± 3,2 | 15,2 ± 3,1 | 9,8 ± 2,6 | 100 | 513 |
| nov 2004 | 11,0 ± 3,6 | 9,0 ± 3,3 | 25,1 ± 4,9 | 7,0 ± 2,9 | 3,0 ± 1,9 | 39,5 ± 5,5 | 3,7 ± 2,1 | 1,7 ± 1,5 | 100 | 56,7 ± 4,2 | 17,5 ± 3,2 | 15,8 ± 3,1 | 10,1 ± 2,6 | 100 | 527 |
| maj 2005 | 8,9 ± 3,2 | 8,6 ± 3,2 | 33,4 ± 5,3 | 4,3 ± 2,3 | 3,0 ± 1,9 | 38,4 ± 5,5 | 2,0 ± 1,6 | 1,3 ± 1,3 | 100 | 53,2 ± 4,1 | 22,2 ± 3,4 | 15,5 ± 3,0 | 9,2 ± 2,4 | 100 | 568 |
| 70 - 74 år | | | | | | | | | | | | | | | |
| maj 2002 | 8,3 ± 3,4 | 4,4 ± 2,5 | 15,5 ± 4,5 | 8,7 ± 3,5 | 2,0 ± 1,7 | 55,6 ± 6,1 | 3,6 ± 2,3 | 2,0 ± 1,7 | 100 | 54,6 ± 4,5 | 19,7 ± 3,6 | 12,8 ± 3,0 | 13,0 ± 3,1 | 100 | 462 |
| nov 2002 | 7,8 ± 3,2 | 9,7 ± 3,5 | 11,9 ± 3,9 | 11,9 ± 3,9 | 1,9 ± 1,6 | 52,6 ± 6,0 | 3,0 ± 2,0 | 1,1 ± 1,3 | 100 | 59,6 ± 4,5 | 14,4 ± 3,3 | 16,7 ± 3,4 | 9,3 ± 2,7 | 100 | 450 |
| maj 2003 | 11,7 ± 4,0 | 7,3 ± 3,2 | 14,9 ± 4,4 | 9,3 ± 3,6 | 0,8 ± 1,1 | 51,2 ± 6,2 | 2,8 ± 2,1 | 2,0 ± 1,8 | 100 | 53,2 ± 4,5 | 17,2 ± 3,4 | 18,7 ± 3,5 | 10,9 ± 2,8 | 100 | 466 |
| nov 2003 | 10,5 ± 3,7 | 7,9 ± 3,2 | 18,4 ± 4,6 | 9,7 ± 3,6 | 1,1 ± 1,3 | 46,8 ± 6,0 | 4,1 ± 2,4 | 1,5 ± 1,5 | 100 | 56,0 ± 4,5 | 12,2 ± 2,9 | 19,3 ± 3,5 | 12,6 ± 3,0 | 100 | 477 |
| maj 2004 | 9,3 ± 3,5 | 9,3 ± 3,5 | 23,1 ± 5,0 | 7,1 ± 3,1 | 1,1 ± 1,3 | 46,5 ± 6,0 | 3,0 ± 2,0 | 0,7 ± 1,0 | 100 | 57,6 ± 4,5 | 14,8 ± 3,2 | 17,8 ± 3,5 | 9,9 ± 2,7 | 100 | 467 |
| nov 2004 | 10,4 ± 3,7 | 7,3 ± 3,2 | 25,9 ± 5,3 | 4,6 ± 2,6 | 1,9 ± 1,7 | 45,6 ± 6,1 | 1,5 ± 1,5 | 2,7 ± 2,0 | 100 | 55,8 ± 4,5 | 13,4 ± 3,1 | 21,8 ± 3,8 | 9,1 ± 2,6 | 100 | 464 |
| maj 2005 | 7,8 ± 3,2 | 7,8 ± 3,2 | 33,8 ± 5,7 | 3,7 ± 2,3 | 1,5 ± 1,5 | 39,4 ± 5,8 | 3,0 ± 2,0 | 3,0 ± 2,0 | 100 | 56,3 ± 4,5 | 17,0 ± 3,4 | 17,2 ± 3,4 | 9,6 ± 2,6 | 100 | 478 |
| 75 år och äldre | | | | | | | | | | | | | | | |
| maj 2002 | 8,8 ± 2,3 | 5,0 ± 1,8 | 15,7 ± 3,0 | 10,9 ± 2,5 | 1,0 ± 0,8 | 54,7 ± 4,1 | 2,6 ± 1,3 | 1,2 ± 0,9 | 100 | 51,2 ± 2,9 | 15,4 ± 2,1 | 12,4 ± 1,9 | 21,1 ± 2,4 | 100 | 1 130 |
| nov 2002 | 9,8 ± 2,4 | 7,9 ± 2,2 | 17,0 ± 3,1 | 12,2 ± 2,7 | 0,5 ± 0,6 | 47,9 ± 4,1 | 2,8 ± 1,4 | 1,9 ± 1,1 | 100 | 51,9 ± 3,0 | 11,4 ± 1,9 | 15,3 ± 2,1 | 21,3 ± 2,4 | 100 | 1 102 |
| maj 2003 | 10,2 ± 2,5 | 9,4 ± 2,4 | 17,0 ± 3,1 | 10,9 ± 2,5 | 1,0 ± 0,8 | 47,8 ± 4,1 | 2,8 ± 1,3 | 0,9 ± 0,8 | 100 | 49,7 ± 2,9 | 12,8 ± 1,9 | 16,7 ± 2,2 | 20,8 ± 2,3 | 100 | 1 161 |
| nov 2003 | 11,3 ± 2,8 | 9,9 ± 2,6 | 20,7 ± 3,5 | 8,8 ± 2,5 | 1,2 ± 1,0 | 43,7 ± 4,3 | 3,4 ± 1,6 | 1,0 ± 0,9 | 100 | 45,8 ± 3,0 | 14,6 ± 2,1 | 17,6 ± 2,3 | 22,1 ± 2,5 | 100 | 1 099 |
| maj 2004 | 9,9 ± 2,4 | 8,4 ± 2,2 | 22,7 ± 3,4 | 6,6 ± 2,0 | 1,9 ± 1,1 | 46,8 ± 4,0 | 2,9 ± 1,3 | 0,8 ± 0,7 | 100 | 53,1 ± 2,9 | 13,5 ± 2,0 | 16,3 ± 2,2 | 17,1 ± 2,2 | 100 | 1 118 |
| nov 2004 | 10,0 ± 2,5 | 7,3 ± 2,2 | 23,4 ± 3,5 | 5,8 ± 2,0 | 1,5 ± 1,0 | 47,9 ± 4,2 | 3,8 ± 1,6 | 0,4 ± 0,5 | 100 | 50,4 ± 3,0 | 13,6 ± 2,0 | 16,5 ± 2,2 | 19,5 ± 2,4 | 100 | 1 094 |
| maj 2005 | 9,8 ± 2,5 | 7,4 ± 2,2 | 28,0 ± 3,8 | 5,7 ± 2,0 | 0,9 ± 0,8 | 44,4 ± 4,2 | 2,6 ± 1,3 | 1,1 ± 0,9 | 100 | 46,0 ± 2,9 | 13,5 ± 2,0 | 18,0 ± 2,2 | 22,6 ± 2,4 | 100 | 1 175 |

Tabell 5 Partisympatier efter kön och ålder vid intervjuårets slut

Redovisade skattningar är procenttal \pm dubbla standardavvikelsen. Det intervall som bildas utgör ett 95-procentigt konfidensintervall, dvs ett intervall som med 95% sannolikhet innehåller det riktiga populationsvärdet om inga systematiska fel förekommer

Partisympatifördelningar är *ej* direkt jämförbara med valresultat bl.a. eftersom frågorna *ej* gäller "partival" utan "bästa parti"

| | Med partisympati % | | | | | | | | | Hela nettourvalet % | | | | | S:a | Antal i urvalet |
|--------------------------------|--------------------|----------------|----------------|---------------|----------------|----------------|----------------|---------------|-----|---------------------|----------------------|----------------|----------------|-----|-------|-----------------|
| | c | fp | m | kd | mp | s | v | övr | S:a | Med parti-sympati | Ingen sympati Vet ej | Vägrat | Ej anträffad | | | |
| Män 18 - 34 år | | | | | | | | | | | | | | | | |
| maj 2002 | 3,1 \pm 1,3 | 5,3 \pm 1,7 | 28,5 \pm 3,4 | 3,7 \pm 1,4 | 4,1 \pm 1,5 | 41,2 \pm 3,7 | 12,3 \pm 2,5 | 1,9 \pm 1,0 | 100 | 54,3 \pm 2,8 | 24,5 \pm 2,4 | 6,1 \pm 1,3 | 15,0 \pm 2,0 | 100 | 1 259 | |
| nov 2002 | 3,6 \pm 1,4 | 14,7 \pm 2,6 | 22,6 \pm 3,0 | 4,0 \pm 1,4 | 6,6 \pm 1,8 | 37,5 \pm 3,5 | 9,3 \pm 2,1 | 1,8 \pm 1,0 | 100 | 58,7 \pm 2,7 | 15,9 \pm 2,0 | 7,8 \pm 1,5 | 17,6 \pm 2,1 | 100 | 1 243 | |
| maj 2003 | 3,1 \pm 1,3 | 13,5 \pm 2,6 | 24,8 \pm 3,2 | 4,9 \pm 1,6 | 7,6 \pm 2,0 | 34,4 \pm 3,6 | 10,3 \pm 2,3 | 1,5 \pm 0,9 | 100 | 57,2 \pm 2,8 | 20,8 \pm 2,3 | 7,4 \pm 1,5 | 14,6 \pm 2,0 | 100 | 1 204 | |
| nov 2003 | 4,1 \pm 1,5 | 14,4 \pm 2,6 | 24,8 \pm 3,2 | 5,1 \pm 1,6 | 6,7 \pm 1,8 | 35,5 \pm 3,5 | 8,8 \pm 2,1 | 0,7 \pm 0,6 | 100 | 57,8 \pm 2,8 | 19,5 \pm 2,2 | 6,4 \pm 1,4 | 16,3 \pm 2,1 | 100 | 1 224 | |
| maj 2004 | 3,3 \pm 1,3 | 13,3 \pm 2,5 | 28,1 \pm 3,3 | 3,4 \pm 1,4 | 6,4 \pm 1,8 | 34,4 \pm 3,5 | 9,6 \pm 2,2 | 1,6 \pm 0,9 | 100 | 58,1 \pm 2,8 | 22,7 \pm 2,4 | 6,8 \pm 1,4 | 12,4 \pm 1,9 | 100 | 1 207 | |
| nov 2004 | 2,8 \pm 1,2 | 11,3 \pm 2,4 | 30,7 \pm 3,5 | 4,1 \pm 1,5 | 7,3 \pm 2,0 | 34,2 \pm 3,6 | 8,4 \pm 2,1 | 1,3 \pm 0,9 | 100 | 55,4 \pm 2,8 | 23,2 \pm 2,4 | 7,2 \pm 1,5 | 14,2 \pm 2,0 | 100 | 1 232 | |
| maj 2005 | 2,6 \pm 1,2 | 11,1 \pm 2,3 | 37,2 \pm 3,6 | 3,5 \pm 1,4 | 5,5 \pm 1,7 | 29,5 \pm 3,4 | 9,2 \pm 2,2 | 1,6 \pm 0,9 | 100 | 57,2 \pm 2,8 | 21,0 \pm 2,3 | 7,3 \pm 1,5 | 14,5 \pm 2,0 | 100 | 1 216 | |
| Män 35 år och äldre | | | | | | | | | | | | | | | | |
| maj 2002 | 6,1 \pm 1,1 | 3,8 \pm 0,9 | 22,2 \pm 1,9 | 5,7 \pm 1,0 | 2,2 \pm 0,7 | 51,0 \pm 2,2 | 7,9 \pm 1,2 | 1,0 \pm 0,5 | 100 | 59,3 \pm 1,7 | 16,4 \pm 1,3 | 11,3 \pm 1,1 | 13,0 \pm 1,2 | 100 | 3 267 | |
| nov 2002 | 7,1 \pm 1,1 | 10,6 \pm 1,3 | 17,9 \pm 1,7 | 6,0 \pm 1,0 | 1,9 \pm 0,6 | 48,1 \pm 2,2 | 7,2 \pm 1,1 | 1,3 \pm 0,5 | 100 | 62,9 \pm 1,7 | 12,4 \pm 1,1 | 12,3 \pm 1,1 | 12,4 \pm 1,1 | 100 | 3 227 | |
| maj 2003 | 7,0 \pm 1,1 | 10,8 \pm 1,4 | 19,1 \pm 1,8 | 6,1 \pm 1,1 | 2,4 \pm 0,7 | 47,7 \pm 2,2 | 5,8 \pm 1,0 | 1,0 \pm 0,4 | 100 | 59,8 \pm 1,7 | 15,2 \pm 1,2 | 13,1 \pm 1,2 | 11,9 \pm 1,1 | 100 | 3 258 | |
| nov 2003 | 7,3 \pm 1,2 | 9,7 \pm 1,3 | 22,1 \pm 1,9 | 5,5 \pm 1,0 | 2,5 \pm 0,7 | 44,9 \pm 2,2 | 6,9 \pm 1,1 | 1,1 \pm 0,5 | 100 | 58,9 \pm 1,7 | 14,2 \pm 1,2 | 14,9 \pm 1,2 | 12,0 \pm 1,1 | 100 | 3 210 | |
| maj 2004 | 5,8 \pm 1,1 | 9,3 \pm 1,3 | 23,9 \pm 1,9 | 4,7 \pm 1,0 | 2,4 \pm 0,7 | 45,1 \pm 2,3 | 7,6 \pm 1,2 | 1,2 \pm 0,5 | 100 | 57,5 \pm 1,7 | 15,6 \pm 1,3 | 14,8 \pm 1,2 | 12,2 \pm 1,1 | 100 | 3 251 | |
| nov 2004 | 6,7 \pm 1,2 | 7,9 \pm 1,2 | 27,0 \pm 2,0 | 3,9 \pm 0,9 | 3,1 \pm 0,8 | 44,3 \pm 2,3 | 6,3 \pm 1,1 | 0,9 \pm 0,4 | 100 | 57,5 \pm 1,7 | 16,0 \pm 1,3 | 14,0 \pm 1,2 | 12,6 \pm 1,2 | 100 | 3 166 | |
| maj 2005 | 7,4 \pm 1,2 | 8,4 \pm 1,3 | 32,2 \pm 2,1 | 3,3 \pm 0,8 | 2,6 \pm 0,7 | 39,0 \pm 2,2 | 5,6 \pm 1,1 | 1,5 \pm 0,6 | 100 | 56,4 \pm 1,7 | 16,5 \pm 1,3 | 13,7 \pm 1,2 | 13,4 \pm 1,2 | 100 | 3 250 | |
| Kvinnor 18 - 34 år | | | | | | | | | | | | | | | | |
| maj 2002 | 4,4 \pm 1,7 | 6,2 \pm 2,0 | 17,4 \pm 3,1 | 5,5 \pm 1,9 | 6,2 \pm 2,0 | 43,4 \pm 4,1 | 16,7 \pm 3,1 | 0,2 \pm 0,4 | 100 | 51,0 \pm 3,0 | 27,3 \pm 2,6 | 7,2 \pm 1,5 | 14,5 \pm 2,1 | 100 | 1 106 | |
| nov 2002 | 4,7 \pm 1,6 | 14,5 \pm 2,6 | 10,2 \pm 2,3 | 5,3 \pm 1,7 | 9,5 \pm 2,2 | 37,5 \pm 3,6 | 17,5 \pm 2,8 | 0,7 \pm 0,6 | 100 | 62,2 \pm 2,8 | 14,9 \pm 2,1 | 6,9 \pm 1,5 | 16,0 \pm 2,2 | 100 | 1 119 | |
| maj 2003 | 2,9 \pm 1,3 | 14,4 \pm 2,7 | 11,6 \pm 2,4 | 4,6 \pm 1,6 | 9,9 \pm 2,3 | 39,1 \pm 3,7 | 16,6 \pm 2,8 | 1,1 \pm 0,8 | 100 | 58,1 \pm 2,9 | 20,4 \pm 2,4 | 7,5 \pm 1,5 | 14,0 \pm 2,0 | 100 | 1 132 | |
| nov 2003 | 4,1 \pm 1,5 | 15,0 \pm 2,7 | 13,4 \pm 2,6 | 3,8 \pm 1,4 | 10,4 \pm 2,3 | 36,4 \pm 3,6 | 15,9 \pm 2,7 | 1,0 \pm 0,8 | 100 | 60,2 \pm 2,9 | 17,9 \pm 2,2 | 6,8 \pm 1,5 | 15,1 \pm 2,1 | 100 | 1 132 | |
| maj 2004 | 3,2 \pm 1,4 | 10,9 \pm 2,4 | 16,9 \pm 2,9 | 4,8 \pm 1,6 | 9,8 \pm 2,3 | 36,7 \pm 3,7 | 16,9 \pm 2,9 | 0,8 \pm 0,7 | 100 | 56,0 \pm 2,9 | 20,2 \pm 2,3 | 8,6 \pm 1,6 | 15,2 \pm 2,1 | 100 | 1 163 | |
| nov 2004 | 4,6 \pm 1,6 | 11,3 \pm 2,4 | 15,0 \pm 2,7 | 2,8 \pm 1,3 | 12,6 \pm 2,6 | 37,4 \pm 3,7 | 15,6 \pm 2,8 | 0,8 \pm 0,7 | 100 | 54,8 \pm 2,8 | 21,4 \pm 2,3 | 8,5 \pm 1,6 | 15,3 \pm 2,1 | 100 | 1 185 | |
| maj 2005 | 3,0 \pm 1,4 | 11,6 \pm 2,6 | 20,8 \pm 3,3 | 2,4 \pm 1,2 | 11,6 \pm 2,6 | 35,6 \pm 3,8 | 14,4 \pm 2,8 | 0,7 \pm 0,7 | 100 | 49,8 \pm 2,8 | 27,7 \pm 2,5 | 7,5 \pm 1,5 | 15,0 \pm 2,0 | 100 | 1 196 | |
| Kvinnor 35 år och äldre | | | | | | | | | | | | | | | | |
| maj 2002 | 6,5 \pm 1,1 | 6,0 \pm 1,1 | 17,1 \pm 1,7 | 8,2 \pm 1,2 | 3,0 \pm 0,8 | 49,7 \pm 2,3 | 8,6 \pm 1,3 | 0,9 \pm 0,4 | 100 | 54,0 \pm 1,7 | 20,6 \pm 1,3 | 13,3 \pm 1,1 | 12,0 \pm 1,1 | 100 | 3 483 | |
| nov 2002 | 6,2 \pm 1,0 | 12,2 \pm 1,4 | 13,3 \pm 1,5 | 8,7 \pm 1,2 | 3,8 \pm 0,8 | 46,2 \pm 2,1 | 8,6 \pm 1,2 | 1,1 \pm 0,5 | 100 | 59,4 \pm 1,6 | 13,5 \pm 1,1 | 14,8 \pm 1,2 | 12,3 \pm 1,1 | 100 | 3 501 | |
| maj 2003 | 6,7 \pm 1,1 | 12,7 \pm 1,5 | 14,9 \pm 1,6 | 7,8 \pm 1,2 | 3,6 \pm 0,8 | 44,6 \pm 2,2 | 9,3 \pm 1,3 | 0,5 \pm 0,3 | 100 | 57,0 \pm 1,6 | 17,3 \pm 1,2 | 15,3 \pm 1,2 | 10,5 \pm 1,0 | 100 | 3 565 | |
| nov 2003 | 6,8 \pm 1,1 | 13,3 \pm 1,5 | 17,5 \pm 1,7 | 7,0 \pm 1,1 | 4,6 \pm 0,9 | 41,7 \pm 2,2 | 8,5 \pm 1,2 | 0,7 \pm 0,4 | 100 | 55,3 \pm 1,6 | 17,6 \pm 1,3 | 15,4 \pm 1,2 | 11,7 \pm 1,1 | 100 | 3 561 | |
| maj 2004 | 6,8 \pm 1,1 | 10,8 \pm 1,4 | 19,4 \pm 1,7 | 6,5 \pm 1,1 | 4,1 \pm 0,9 | 43,5 \pm 2,2 | 8,3 \pm 1,2 | 0,6 \pm 0,3 | 100 | 55,9 \pm 1,6 | 17,8 \pm 1,3 | 15,1 \pm 1,2 | 11,2 \pm 1,0 | 100 | 3 607 | |
| nov 2004 | 7,8 \pm 1,2 | 9,9 \pm 1,3 | 19,9 \pm 1,8 | 5,6 \pm 1,0 | 4,8 \pm 1,0 | 44,0 \pm 2,2 | 7,3 \pm 1,2 | 0,8 \pm 0,4 | 100 | 53,3 \pm 1,6 | 18,7 \pm 1,3 | 17,0 \pm 1,2 | 11,0 \pm 1,0 | 100 | 3 618 | |
| maj 2005 | 7,0 \pm 1,2 | 8,5 \pm 1,3 | 25,0 \pm 2,0 | 5,4 \pm 1,0 | 4,0 \pm 0,9 | 40,3 \pm 2,2 | 7,4 \pm 1,2 | 2,4 \pm 0,7 | 100 | 50,9 \pm 1,6 | 20,5 \pm 1,3 | 16,7 \pm 1,2 | 12,0 \pm 1,1 | 100 | 3 664 | |

Tabell 5 Partisympatier efter kön och ålder vid intervjuårets slut
(forts)

| | Med partisympati % | | | | | | | | | Hela nettourvalet % | | | | | |
|-------------------------|--------------------|------------|------------|-----------|-----------|------------|------------|-----------|-----|---------------------|----------------------|------------|--------------|-----|-----------------|
| | c | fp | m | kd | mp | s | v | övr | S:a | Med parti-sympati | Ingen sympati Vet ej | Vägrat | Ej anträffad | S:a | Antal i urvalet |
| Summa män | | | | | | | | | | | | | | | |
| maj 2002 | 5,3 ± 0,9 | 4,2 ± 0,8 | 23,9 ± 1,6 | 5,2 ± 0,9 | 2,7 ± 0,6 | 48,5 ± 1,9 | 9,0 ± 1,1 | 1,3 ± 0,4 | 100 | 57,9 ± 1,4 | 18,7 ± 1,1 | 9,8 ± 0,9 | 13,6 ± 1,0 | 100 | 4 526 |
| nov 2002 | 6,2 ± 0,9 | 11,7 ± 1,2 | 19,1 ± 1,5 | 5,4 ± 0,9 | 3,1 ± 0,7 | 45,3 ± 1,9 | 7,8 ± 1,0 | 1,4 ± 0,4 | 100 | 61,7 ± 1,4 | 13,4 ± 1,0 | 11,1 ± 0,9 | 13,9 ± 1,0 | 100 | 4 470 |
| maj 2003 | 6,0 ± 0,9 | 11,5 ± 1,2 | 20,6 ± 1,5 | 5,8 ± 0,9 | 3,8 ± 0,7 | 44,2 ± 1,9 | 7,0 ± 1,0 | 1,1 ± 0,4 | 100 | 59,1 ± 1,4 | 16,7 ± 1,1 | 11,6 ± 0,9 | 12,6 ± 1,0 | 100 | 4 462 |
| nov 2003 | 6,4 ± 0,9 | 11,0 ± 1,2 | 22,8 ± 1,6 | 5,4 ± 0,9 | 3,7 ± 0,7 | 42,3 ± 1,9 | 7,4 ± 1,0 | 1,0 ± 0,4 | 100 | 58,6 ± 1,5 | 15,7 ± 1,1 | 12,6 ± 1,0 | 13,2 ± 1,0 | 100 | 4 434 |
| maj 2004 | 5,1 ± 0,9 | 10,4 ± 1,2 | 25,1 ± 1,7 | 4,3 ± 0,8 | 3,5 ± 0,7 | 42,2 ± 1,9 | 8,1 ± 1,1 | 1,3 ± 0,4 | 100 | 57,6 ± 1,5 | 17,5 ± 1,1 | 12,7 ± 1,0 | 12,2 ± 1,0 | 100 | 4 458 |
| nov 2004 | 5,6 ± 0,9 | 8,8 ± 1,1 | 28,0 ± 1,8 | 4,0 ± 0,8 | 4,3 ± 0,8 | 41,5 ± 1,9 | 6,8 ± 1,0 | 1,0 ± 0,4 | 100 | 56,9 ± 1,5 | 18,0 ± 1,1 | 12,1 ± 1,0 | 13,1 ± 1,0 | 100 | 4 398 |
| maj 2005 | 6,1 ± 0,9 | 9,1 ± 1,1 | 33,6 ± 1,8 | 3,3 ± 0,7 | 3,4 ± 0,7 | 36,4 ± 1,9 | 6,6 ± 1,0 | 1,5 ± 0,5 | 100 | 56,7 ± 1,5 | 17,7 ± 1,1 | 12,0 ± 1,0 | 13,7 ± 1,0 | 100 | 4 466 |
| Summa kvinnor | | | | | | | | | | | | | | | |
| maj 2002 | 6,1 ± 0,9 | 6,1 ± 0,9 | 17,2 ± 1,5 | 7,6 ± 1,1 | 3,8 ± 0,8 | 48,2 ± 2,0 | 10,4 ± 1,2 | 0,7 ± 0,3 | 100 | 53,3 ± 1,4 | 22,2 ± 1,2 | 11,9 ± 0,9 | 12,6 ± 1,0 | 100 | 4 589 |
| nov 2002 | 5,8 ± 0,9 | 12,8 ± 1,2 | 12,5 ± 1,2 | 7,9 ± 1,0 | 5,2 ± 0,8 | 44,0 ± 1,9 | 10,8 ± 1,2 | 1,0 ± 0,4 | 100 | 60,1 ± 1,4 | 13,8 ± 1,0 | 12,9 ± 1,0 | 13,2 ± 1,0 | 100 | 4 620 |
| maj 2003 | 5,7 ± 0,9 | 13,1 ± 1,3 | 14,1 ± 1,3 | 7,0 ± 1,0 | 5,1 ± 0,8 | 43,2 ± 1,9 | 11,1 ± 1,2 | 0,6 ± 0,3 | 100 | 57,3 ± 1,4 | 18,0 ± 1,1 | 13,4 ± 1,0 | 11,3 ± 0,9 | 100 | 4 697 |
| nov 2003 | 6,1 ± 0,9 | 13,7 ± 1,3 | 16,4 ± 1,4 | 6,2 ± 0,9 | 6,1 ± 0,9 | 40,3 ± 1,9 | 10,4 ± 1,2 | 0,8 ± 0,3 | 100 | 56,5 ± 1,4 | 17,6 ± 1,1 | 13,3 ± 1,0 | 12,6 ± 1,0 | 100 | 4 693 |
| maj 2004 | 6,0 ± 0,9 | 10,8 ± 1,2 | 18,8 ± 1,5 | 6,0 ± 0,9 | 5,5 ± 0,9 | 41,9 ± 1,9 | 10,4 ± 1,2 | 0,6 ± 0,3 | 100 | 55,9 ± 1,4 | 18,4 ± 1,1 | 13,5 ± 1,0 | 12,2 ± 0,9 | 100 | 4 770 |
| nov 2004 | 7,0 ± 1,0 | 10,3 ± 1,2 | 18,6 ± 1,5 | 4,9 ± 0,8 | 6,8 ± 1,0 | 42,4 ± 1,9 | 9,4 ± 1,1 | 0,8 ± 0,3 | 100 | 53,6 ± 1,4 | 19,4 ± 1,1 | 14,9 ± 1,0 | 12,1 ± 0,9 | 100 | 4 803 |
| maj 2005 | 6,1 ± 0,9 | 9,3 ± 1,2 | 24,0 ± 1,7 | 4,6 ± 0,8 | 5,9 ± 0,9 | 39,1 ± 1,9 | 9,1 ± 1,1 | 2,0 ± 0,6 | 100 | 50,6 ± 1,4 | 22,2 ± 1,2 | 14,4 ± 1,0 | 12,7 ± 0,9 | 100 | 4 860 |
| Hela väljarkåren | | | | | | | | | | | | | | | |
| maj 2002 | 5,7 ± 0,6 | 5,1 ± 0,6 | 20,6 ± 1,1 | 6,3 ± 0,7 | 3,2 ± 0,5 | 48,4 ± 1,4 | 9,7 ± 0,8 | 1,0 ± 0,3 | 100 | 55,6 ± 1,0 | 20,5 ± 0,8 | 10,9 ± 0,6 | 13,1 ± 0,7 | 100 | 9 115 |
| nov 2002 | 6,0 ± 0,6 | 12,2 ± 0,9 | 15,8 ± 1,0 | 6,7 ± 0,7 | 4,2 ± 0,5 | 44,7 ± 1,3 | 9,3 ± 0,8 | 1,2 ± 0,3 | 100 | 60,9 ± 1,0 | 13,6 ± 0,7 | 12,0 ± 0,7 | 13,5 ± 0,7 | 100 | 9 090 |
| maj 2003 | 5,9 ± 0,6 | 12,3 ± 0,9 | 17,3 ± 1,0 | 6,4 ± 0,7 | 4,5 ± 0,6 | 43,7 ± 1,3 | 9,1 ± 0,8 | 0,9 ± 0,3 | 100 | 58,2 ± 1,0 | 17,4 ± 0,8 | 12,5 ± 0,7 | 12,0 ± 0,7 | 100 | 9 159 |
| nov 2003 | 6,3 ± 0,7 | 12,4 ± 0,9 | 19,6 ± 1,1 | 5,8 ± 0,6 | 4,9 ± 0,6 | 41,3 ± 1,3 | 8,9 ± 0,8 | 0,9 ± 0,3 | 100 | 57,5 ± 1,0 | 16,7 ± 0,8 | 13,0 ± 0,7 | 12,9 ± 0,7 | 100 | 9 127 |
| maj 2004 | 5,5 ± 0,6 | 10,6 ± 0,8 | 21,9 ± 1,1 | 5,2 ± 0,6 | 4,5 ± 0,6 | 42,0 ± 1,3 | 9,3 ± 0,8 | 0,9 ± 0,3 | 100 | 56,8 ± 1,0 | 18,0 ± 0,8 | 13,1 ± 0,7 | 12,2 ± 0,7 | 100 | 9 228 |
| nov 2004 | 6,3 ± 0,7 | 9,5 ± 0,8 | 23,2 ± 1,2 | 4,4 ± 0,6 | 5,5 ± 0,6 | 41,9 ± 1,4 | 8,1 ± 0,8 | 0,9 ± 0,3 | 100 | 55,2 ± 1,0 | 18,7 ± 0,8 | 13,6 ± 0,7 | 12,5 ± 0,7 | 100 | 9 201 |
| maj 2005 | 6,1 ± 0,7 | 9,2 ± 0,8 | 28,8 ± 1,3 | 4,0 ± 0,5 | 4,6 ± 0,6 | 37,7 ± 1,3 | 7,8 ± 0,8 | 1,8 ± 0,4 | 100 | 53,5 ± 1,0 | 20,1 ± 0,8 | 13,2 ± 0,7 | 13,2 ± 0,7 | 100 | 9 326 |

Tabell 6 Partisympatier efter civilstånd och ålder vid intervjuårets slut

Redovisade skattningar är procenttal ± dubbla standardavvikelsen. Det intervall som bildas utgör ett 95-procentigt konfidensintervall, dvs ett intervall som med 95% sannolikhet innehåller det riktiga populationsvärdet om inga systematiska fel förekommer

Partisympatifördelningar är *ej* direkt jämförbara med valresultat bl.a. eftersom frågorna *ej* gäller "partival" utan "bästa parti"

| | Med partisympati % | | | | | | | | | Hela nettourvalet % | | | | | |
|--------------------------------------------|--------------------|------------|------------|------------|------------|------------|------------|-----------|-----|---------------------|----------------------|------------|--------------|-----|-----------------|
| | c | fp | m | kd | mp | s | v | övr | S:a | Med parti-sympati | Ingen sympati Vet ej | Vägrat | Ej anträffad | S:a | Antal i urvalet |
| Ogifta, förut gifta 18 - 34 år | | | | | | | | | | | | | | | |
| maj 2002 | 3,7 ± 1,1 | 5,3 ± 1,4 | 23,9 ± 2,6 | 3,4 ± 1,1 | 5,4 ± 1,4 | 42,2 ± 3,0 | 14,9 ± 2,2 | 1,1 ± 0,6 | 100 | 51,4 ± 2,2 | 26,2 ± 1,9 | 6,5 ± 1,1 | 16,0 ± 1,6 | 100 | 2 044 |
| nov 2002 | 4,3 ± 1,2 | 14,4 ± 2,0 | 17,2 ± 2,1 | 3,4 ± 1,0 | 8,8 ± 1,6 | 36,7 ± 2,7 | 13,8 ± 2,0 | 1,5 ± 0,7 | 100 | 58,8 ± 2,1 | 15,9 ± 1,6 | 7,3 ± 1,1 | 18,0 ± 1,7 | 100 | 2 031 |
| maj 2003 | 2,7 ± 0,9 | 13,8 ± 2,0 | 19,1 ± 2,3 | 3,3 ± 1,0 | 9,3 ± 1,7 | 36,3 ± 2,8 | 14,1 ± 2,0 | 1,4 ± 0,7 | 100 | 56,8 ± 2,1 | 21,0 ± 1,8 | 7,1 ± 1,1 | 15,1 ± 1,6 | 100 | 2 056 |
| nov 2003 | 4,1 ± 1,1 | 14,4 ± 2,0 | 19,9 ± 2,3 | 3,2 ± 1,0 | 9,0 ± 1,6 | 35,6 ± 2,7 | 13,0 ± 1,9 | 0,9 ± 0,5 | 100 | 57,7 ± 2,2 | 18,9 ± 1,7 | 6,6 ± 1,1 | 16,8 ± 1,6 | 100 | 2 027 |
| maj 2004 | 3,2 ± 1,0 | 12,9 ± 1,9 | 22,6 ± 2,4 | 3,3 ± 1,0 | 8,2 ± 1,6 | 34,8 ± 2,7 | 13,9 ± 2,0 | 1,1 ± 0,6 | 100 | 56,5 ± 2,1 | 21,4 ± 1,8 | 7,5 ± 1,1 | 14,6 ± 1,5 | 100 | 2 077 |
| nov 2004 | 3,8 ± 1,1 | 11,3 ± 1,9 | 22,8 ± 2,5 | 2,9 ± 1,0 | 10,3 ± 1,8 | 35,0 ± 2,8 | 12,9 ± 2,0 | 1,2 ± 0,6 | 100 | 54,1 ± 2,2 | 22,9 ± 1,8 | 7,7 ± 1,2 | 15,3 ± 1,6 | 100 | 2 054 |
| maj 2005 | 3,0 ± 1,0 | 11,2 ± 1,9 | 28,9 ± 2,7 | 2,1 ± 0,9 | 9,1 ± 1,7 | 31,8 ± 2,8 | 12,6 ± 2,0 | 1,4 ± 0,7 | 100 | 52,1 ± 2,2 | 25,0 ± 1,9 | 7,2 ± 1,1 | 15,8 ± 1,6 | 100 | 2 076 |
| Ogifta, förut gifta 35 år och äldre | | | | | | | | | | | | | | | |
| maj 2002 | 6,4 ± 1,2 | 4,7 ± 1,1 | 17,5 ± 1,9 | 4,8 ± 1,1 | 3,4 ± 0,9 | 52,6 ± 2,5 | 9,6 ± 1,5 | 1,1 ± 0,5 | 100 | 51,1 ± 1,8 | 19,8 ± 1,4 | 12,4 ± 1,2 | 16,8 ± 1,3 | 100 | 2 985 |
| nov 2002 | 6,3 ± 1,2 | 11,3 ± 1,5 | 13,9 ± 1,7 | 5,9 ± 1,1 | 3,4 ± 0,9 | 47,1 ± 2,4 | 10,7 ± 1,5 | 1,4 ± 0,6 | 100 | 56,1 ± 1,8 | 13,2 ± 1,2 | 13,9 ± 1,2 | 16,9 ± 1,4 | 100 | 2 979 |
| maj 2003 | 6,6 ± 1,2 | 11,5 ± 1,5 | 15,1 ± 1,7 | 5,7 ± 1,1 | 3,5 ± 0,9 | 46,8 ± 2,4 | 9,8 ± 1,4 | 1,0 ± 0,5 | 100 | 53,5 ± 1,8 | 16,8 ± 1,3 | 14,0 ± 1,2 | 15,7 ± 1,3 | 100 | 3 101 |
| nov 2003 | 7,0 ± 1,2 | 10,6 ± 1,5 | 18,4 ± 1,9 | 5,9 ± 1,2 | 4,0 ± 1,0 | 42,8 ± 2,4 | 9,9 ± 1,5 | 1,3 ± 0,6 | 100 | 52,2 ± 1,8 | 16,2 ± 1,3 | 15,1 ± 1,3 | 16,5 ± 1,3 | 100 | 3 094 |
| maj 2004 | 6,2 ± 1,2 | 9,3 ± 1,4 | 19,2 ± 1,9 | 4,7 ± 1,0 | 4,2 ± 1,0 | 45,4 ± 2,4 | 9,8 ± 1,4 | 1,2 ± 0,5 | 100 | 51,9 ± 1,7 | 17,9 ± 1,3 | 14,4 ± 1,2 | 15,8 ± 1,3 | 100 | 3 177 |
| nov 2004 | 7,6 ± 1,3 | 7,8 ± 1,3 | 20,7 ± 2,0 | 3,4 ± 0,9 | 5,3 ± 1,1 | 44,7 ± 2,5 | 9,3 ± 1,5 | 1,2 ± 0,5 | 100 | 49,7 ± 1,8 | 18,6 ± 1,4 | 15,5 ± 1,3 | 16,1 ± 1,3 | 100 | 3 106 |
| maj 2005 | 7,4 ± 1,3 | 7,2 ± 1,3 | 25,9 ± 2,2 | 3,0 ± 0,9 | 4,2 ± 1,0 | 40,5 ± 2,5 | 9,3 ± 1,5 | 2,6 ± 0,8 | 100 | 47,5 ± 1,7 | 19,8 ± 1,4 | 15,4 ± 1,2 | 17,3 ± 1,3 | 100 | 3 230 |
| Gifta 18 - 34 år | | | | | | | | | | | | | | | |
| maj 2002 | 3,5 ± 2,6 | 7,6 ± 3,7 | 21,2 ± 5,7 | 10,1 ± 4,2 | 3,0 ± 2,4 | 42,4 ± 6,9 | 11,1 ± 4,4 | 1,0 ± 1,4 | 100 | 61,7 ± 5,3 | 23,7 ± 4,7 | 7,8 ± 2,9 | 6,9 ± 2,8 | 100 | 321 |
| nov 2002 | 3,5 ± 2,4 | 15,7 ± 4,7 | 13,5 ± 4,4 | 11,3 ± 4,1 | 3,9 ± 2,5 | 41,3 ± 6,4 | 10,9 ± 4,0 | 0,0 ± 0,0 | 100 | 69,5 ± 5,0 | 12,7 ± 3,6 | 7,9 ± 2,9 | 10,0 ± 3,2 | 100 | 331 |
| maj 2003 | 4,4 ± 3,0 | 15,0 ± 5,2 | 13,3 ± 5,0 | 13,9 ± 5,1 | 5,0 ± 3,2 | 38,9 ± 7,1 | 8,9 ± 4,2 | 0,6 ± 1,1 | 100 | 64,3 ± 5,6 | 17,5 ± 4,5 | 10,0 ± 3,5 | 8,2 ± 3,2 | 100 | 280 |
| nov 2003 | 4,1 ± 2,6 | 16,1 ± 4,9 | 15,1 ± 4,8 | 11,5 ± 4,2 | 6,0 ± 3,1 | 38,1 ± 6,5 | 8,3 ± 3,7 | 0,9 ± 1,3 | 100 | 66,3 ± 5,1 | 18,2 ± 4,2 | 6,4 ± 2,6 | 9,1 ± 3,1 | 100 | 329 |
| maj 2004 | 3,4 ± 2,6 | 7,3 ± 3,8 | 23,5 ± 6,2 | 8,9 ± 4,2 | 7,3 ± 3,8 | 40,2 ± 7,2 | 7,8 ± 3,9 | 1,7 ± 1,9 | 100 | 61,1 ± 5,6 | 21,8 ± 4,7 | 9,2 ± 3,3 | 7,9 ± 3,1 | 100 | 293 |
| nov 2004 | 3,2 ± 2,3 | 11,4 ± 4,2 | 24,1 ± 5,7 | 6,4 ± 3,2 | 8,2 ± 3,6 | 39,6 ± 6,5 | 6,8 ± 3,3 | 0,5 ± 0,9 | 100 | 60,6 ± 5,0 | 19,3 ± 4,1 | 8,5 ± 2,9 | 11,6 ± 3,3 | 100 | 363 |
| maj 2005 | 1,9 ± 1,9 | 11,9 ± 4,4 | 33,3 ± 6,4 | 7,1 ± 3,5 | 4,3 ± 2,7 | 34,8 ± 6,4 | 6,7 ± 3,4 | 0,0 ± 0,0 | 100 | 62,5 ± 5,2 | 20,2 ± 4,3 | 8,9 ± 3,1 | 8,3 ± 3,0 | 100 | 336 |
| Gifta 35 år och äldre | | | | | | | | | | | | | | | |
| maj 2002 | 6,2 ± 1,0 | 5,0 ± 0,9 | 21,2 ± 1,7 | 8,4 ± 1,1 | 2,1 ± 0,6 | 48,9 ± 2,0 | 7,3 ± 1,1 | 0,9 ± 0,4 | 100 | 61,0 ± 1,6 | 17,6 ± 1,2 | 12,3 ± 1,1 | 9,1 ± 0,9 | 100 | 3 765 |
| nov 2002 | 6,8 ± 1,0 | 11,5 ± 1,3 | 16,6 ± 1,5 | 8,3 ± 1,1 | 2,5 ± 0,6 | 47,2 ± 2,0 | 6,0 ± 0,9 | 1,1 ± 0,4 | 100 | 65,1 ± 1,5 | 12,8 ± 1,1 | 13,4 ± 1,1 | 8,8 ± 0,9 | 100 | 3 749 |
| maj 2003 | 7,0 ± 1,0 | 12,0 ± 1,3 | 18,3 ± 1,6 | 7,9 ± 1,1 | 2,7 ± 0,7 | 45,6 ± 2,0 | 6,0 ± 1,0 | 0,5 ± 0,3 | 100 | 62,4 ± 1,6 | 15,8 ± 1,2 | 14,5 ± 1,1 | 7,3 ± 0,8 | 100 | 3 722 |
| nov 2003 | 7,1 ± 1,1 | 12,2 ± 1,4 | 20,7 ± 1,7 | 6,5 ± 1,0 | 3,3 ± 0,7 | 43,6 ± 2,1 | 6,2 ± 1,0 | 0,5 ± 0,3 | 100 | 61,0 ± 1,6 | 15,8 ± 1,2 | 15,3 ± 1,2 | 7,9 ± 0,9 | 100 | 3 677 |
| maj 2004 | 6,4 ± 1,0 | 10,6 ± 1,3 | 23,4 ± 1,8 | 6,2 ± 1,0 | 2,6 ± 0,7 | 43,5 ± 2,1 | 6,7 ± 1,0 | 0,6 ± 0,3 | 100 | 60,7 ± 1,6 | 15,8 ± 1,2 | 15,4 ± 1,2 | 8,0 ± 0,9 | 100 | 3 681 |
| nov 2004 | 7,0 ± 1,1 | 9,7 ± 1,2 | 25,2 ± 1,8 | 5,7 ± 1,0 | 3,0 ± 0,7 | 43,7 ± 2,1 | 5,0 ± 0,9 | 0,6 ± 0,3 | 100 | 59,8 ± 1,6 | 16,4 ± 1,2 | 15,7 ± 1,2 | 8,1 ± 0,9 | 100 | 3 678 |
| maj 2005 | 7,1 ± 1,1 | 9,4 ± 1,2 | 30,4 ± 1,9 | 5,3 ± 0,9 | 2,7 ± 0,7 | 39,0 ± 2,1 | 4,5 ± 0,9 | 1,5 ± 0,5 | 100 | 58,7 ± 1,6 | 17,5 ± 1,2 | 15,2 ± 1,2 | 8,6 ± 0,9 | 100 | 3 684 |

Tabell 6 Partisympatier efter civilstånd och ålder vid intervjuårets slut
(forts)

| | Med partisympati % | | | | | | | | | Hela nettourvalet % | | | | | |
|----------------------------------|--------------------|------------|------------|-----------|-----------|------------|------------|-----------|-----|---------------------|----------------------|------------|--------------|-----|-----------------|
| | c | fp | m | kd | mp | s | v | övr | S:a | Med parti-sympati | Ingen sympati Vet ej | Vägrat | Ej anträffad | S:a | Antal i urvalet |
| Summa ogifta, förut gifta | | | | | | | | | | | | | | | |
| maj 2002 | 5,3 ± 0,9 | 5,0 ± 0,8 | 20,1 ± 1,6 | 4,2 ± 0,8 | 4,2 ± 0,8 | 48,3 ± 1,9 | 11,7 ± 1,2 | 1,1 ± 0,4 | 100 | 51,2 ± 1,4 | 22,4 ± 1,2 | 10,0 ± 0,8 | 16,5 ± 1,0 | 100 | 5 029 |
| nov 2002 | 5,5 ± 0,8 | 12,6 ± 1,2 | 15,3 ± 1,3 | 4,9 ± 0,8 | 5,6 ± 0,8 | 42,8 ± 1,8 | 12,0 ± 1,2 | 1,4 ± 0,4 | 100 | 57,2 ± 1,4 | 14,3 ± 1,0 | 11,2 ± 0,9 | 17,3 ± 1,1 | 100 | 5 010 |
| maj 2003 | 5,0 ± 0,8 | 12,5 ± 1,2 | 16,7 ± 1,4 | 4,7 ± 0,8 | 5,9 ± 0,9 | 42,5 ± 1,8 | 11,5 ± 1,2 | 1,2 ± 0,4 | 100 | 54,8 ± 1,4 | 18,5 ± 1,1 | 11,3 ± 0,9 | 15,5 ± 1,0 | 100 | 5 157 |
| nov 2003 | 5,8 ± 0,9 | 12,2 ± 1,2 | 19,1 ± 1,5 | 4,7 ± 0,8 | 6,1 ± 0,9 | 39,8 ± 1,8 | 11,2 ± 1,2 | 1,1 ± 0,4 | 100 | 54,4 ± 1,4 | 17,2 ± 1,0 | 11,7 ± 0,9 | 16,6 ± 1,0 | 100 | 5 121 |
| maj 2004 | 5,0 ± 0,8 | 10,8 ± 1,2 | 20,6 ± 1,5 | 4,2 ± 0,7 | 5,9 ± 0,9 | 41,0 ± 1,8 | 11,5 ± 1,2 | 1,1 ± 0,4 | 100 | 53,7 ± 1,4 | 19,3 ± 1,1 | 11,7 ± 0,9 | 15,4 ± 1,0 | 100 | 5 254 |
| nov 2004 | 6,0 ± 0,9 | 9,2 ± 1,1 | 21,6 ± 1,6 | 3,2 ± 0,7 | 7,4 ± 1,0 | 40,7 ± 1,9 | 10,8 ± 1,2 | 1,2 ± 0,4 | 100 | 51,5 ± 1,4 | 20,3 ± 1,1 | 12,4 ± 0,9 | 15,8 ± 1,0 | 100 | 5 160 |
| maj 2005 | 5,5 ± 0,9 | 8,8 ± 1,1 | 27,2 ± 1,7 | 2,6 ± 0,6 | 6,2 ± 0,9 | 36,9 ± 1,9 | 10,7 ± 1,2 | 2,1 ± 0,6 | 100 | 49,3 ± 1,4 | 21,8 ± 1,1 | 12,2 ± 0,9 | 16,7 ± 1,0 | 100 | 5 306 |
| Summa gifta | | | | | | | | | | | | | | | |
| maj 2002 | 6,0 ± 0,9 | 5,2 ± 0,9 | 21,2 ± 1,6 | 8,5 ± 1,1 | 2,2 ± 0,6 | 48,4 ± 2,0 | 7,6 ± 1,0 | 0,9 ± 0,4 | 100 | 61,0 ± 1,5 | 18,1 ± 1,2 | 11,9 ± 1,0 | 8,9 ± 0,9 | 100 | 4 086 |
| nov 2002 | 6,5 ± 0,9 | 11,9 ± 1,2 | 16,4 ± 1,4 | 8,6 ± 1,1 | 2,6 ± 0,6 | 46,7 ± 1,9 | 6,4 ± 0,9 | 1,0 ± 0,4 | 100 | 65,5 ± 1,5 | 12,8 ± 1,0 | 12,9 ± 1,0 | 8,9 ± 0,9 | 100 | 4 080 |
| maj 2003 | 6,8 ± 1,0 | 12,2 ± 1,3 | 18,0 ± 1,5 | 8,3 ± 1,1 | 2,8 ± 0,7 | 45,1 ± 2,0 | 6,2 ± 1,0 | 0,5 ± 0,3 | 100 | 62,5 ± 1,5 | 15,9 ± 1,1 | 14,2 ± 1,1 | 7,4 ± 0,8 | 100 | 4 002 |
| nov 2003 | 6,8 ± 1,0 | 12,6 ± 1,3 | 20,2 ± 1,6 | 7,0 ± 1,0 | 3,5 ± 0,7 | 43,1 ± 2,0 | 6,3 ± 1,0 | 0,6 ± 0,3 | 100 | 61,4 ± 1,5 | 16,0 ± 1,1 | 14,6 ± 1,1 | 8,0 ± 0,8 | 100 | 4 006 |
| maj 2004 | 6,2 ± 1,0 | 10,4 ± 1,2 | 23,4 ± 1,7 | 6,4 ± 1,0 | 2,9 ± 0,7 | 43,3 ± 2,0 | 6,8 ± 1,0 | 0,7 ± 0,3 | 100 | 60,8 ± 1,5 | 16,2 ± 1,2 | 15,0 ± 1,1 | 8,0 ± 0,8 | 100 | 3 974 |
| nov 2004 | 6,6 ± 1,0 | 9,9 ± 1,2 | 25,1 ± 1,7 | 5,8 ± 0,9 | 3,5 ± 0,7 | 43,3 ± 2,0 | 5,2 ± 0,9 | 0,6 ± 0,3 | 100 | 59,9 ± 1,5 | 16,7 ± 1,2 | 15,1 ± 1,1 | 8,4 ± 0,9 | 100 | 4 041 |
| maj 2005 | 6,7 ± 1,0 | 9,6 ± 1,2 | 30,7 ± 1,9 | 5,4 ± 0,9 | 2,9 ± 0,7 | 38,7 ± 2,0 | 4,7 ± 0,9 | 1,4 ± 0,5 | 100 | 59,0 ± 1,5 | 17,8 ± 1,2 | 14,7 ± 1,1 | 8,6 ± 0,9 | 100 | 4 020 |
| Hela väljarkåren | | | | | | | | | | | | | | | |
| maj 2002 | 5,7 ± 0,6 | 5,1 ± 0,6 | 20,6 ± 1,1 | 6,3 ± 0,7 | 3,2 ± 0,5 | 48,4 ± 1,4 | 9,7 ± 0,8 | 1,0 ± 0,3 | 100 | 55,6 ± 1,0 | 20,5 ± 0,8 | 10,9 ± 0,6 | 13,1 ± 0,7 | 100 | 9 115 |
| nov 2002 | 6,0 ± 0,6 | 12,2 ± 0,9 | 15,8 ± 1,0 | 6,7 ± 0,7 | 4,2 ± 0,5 | 44,7 ± 1,3 | 9,3 ± 0,8 | 1,2 ± 0,3 | 100 | 60,9 ± 1,0 | 13,6 ± 0,7 | 12,0 ± 0,7 | 13,5 ± 0,7 | 100 | 9 090 |
| maj 2003 | 5,9 ± 0,6 | 12,3 ± 0,9 | 17,3 ± 1,0 | 6,4 ± 0,7 | 4,5 ± 0,6 | 43,7 ± 1,3 | 9,1 ± 0,8 | 0,9 ± 0,3 | 100 | 58,2 ± 1,0 | 17,4 ± 0,8 | 12,5 ± 0,7 | 12,0 ± 0,7 | 100 | 9 159 |
| nov 2003 | 6,3 ± 0,7 | 12,4 ± 0,9 | 19,6 ± 1,1 | 5,8 ± 0,6 | 4,9 ± 0,6 | 41,3 ± 1,3 | 8,9 ± 0,8 | 0,9 ± 0,3 | 100 | 57,5 ± 1,0 | 16,7 ± 0,8 | 13,0 ± 0,7 | 12,9 ± 0,7 | 100 | 9 127 |
| maj 2004 | 5,5 ± 0,6 | 10,6 ± 0,8 | 21,9 ± 1,1 | 5,2 ± 0,6 | 4,5 ± 0,6 | 42,0 ± 1,3 | 9,3 ± 0,8 | 0,9 ± 0,3 | 100 | 56,8 ± 1,0 | 18,0 ± 0,8 | 13,1 ± 0,7 | 12,2 ± 0,7 | 100 | 9 228 |
| nov 2004 | 6,3 ± 0,7 | 9,5 ± 0,8 | 23,2 ± 1,2 | 4,4 ± 0,6 | 5,5 ± 0,6 | 41,9 ± 1,4 | 8,1 ± 0,8 | 0,9 ± 0,3 | 100 | 55,2 ± 1,0 | 18,7 ± 0,8 | 13,6 ± 0,7 | 12,5 ± 0,7 | 100 | 9 201 |
| maj 2005 | 6,1 ± 0,7 | 9,2 ± 0,8 | 28,8 ± 1,3 | 4,0 ± 0,5 | 4,6 ± 0,6 | 37,7 ± 1,3 | 7,8 ± 0,8 | 1,8 ± 0,4 | 100 | 53,5 ± 1,0 | 20,1 ± 0,8 | 13,2 ± 0,7 | 13,2 ± 0,7 | 100 | 9 326 |

Tabell 7 Partisympatier efter antal barn (under 18 år) och intervjupersonens ålder vid intervjuårets slut

Redovisade skattningar är procenttal ± dubbla standardavvikelsen. Det intervall som bildas utgör ett 95-procentigt konfidensintervall, dvs ett intervall som med 95% sannolikhet innehåller det riktiga populationsvärdet om inga systematiska fel förekommer

Partisympatifördelningar är *ej* direkt jämförbara med valresultat bl.a. eftersom frågorna *ej* gäller "partival" utan "bästa parti"

| | Med partisympati % | | | | | | | | | Hela nettourvalet % | | | | | S:a | Antal i urvalet |
|----------------------------------|--------------------|------------|------------|------------|------------|------------|------------|-----------|-----|---------------------|----------------------|------------|--------------|-----|-------|-----------------|
| | c | fp | m | kd | mp | s | v | övr | S:a | Med parti-sympati | Ingen sympati Vet ej | Vägrat | Ej anträffad | | | |
| Utän barn, 18 - 34 år | | | | | | | | | | | | | | | | |
| maj 2002 | 3,2 ± 1,3 | 6,3 ± 1,7 | 26,6 ± 3,1 | 3,6 ± 1,3 | 5,9 ± 1,7 | 38,6 ± 3,4 | 14,3 ± 2,5 | 1,3 ± 0,8 | 100 | 51,7 ± 2,5 | 24,1 ± 2,2 | 6,9 ± 1,3 | 17,4 ± 1,9 | 100 | 1 498 | |
| nov 2002 | 4,1 ± 1,3 | 16,0 ± 2,4 | 18,5 ± 2,5 | 3,4 ± 1,2 | 9,2 ± 1,9 | 33,6 ± 3,1 | 13,6 ± 2,2 | 1,7 ± 0,8 | 100 | 59,2 ± 2,5 | 14,6 ± 1,8 | 7,3 ± 1,3 | 18,9 ± 2,0 | 100 | 1 526 | |
| maj 2003 | 2,6 ± 1,0 | 14,4 ± 2,2 | 19,9 ± 2,5 | 3,6 ± 1,2 | 10,3 ± 1,9 | 32,9 ± 2,9 | 14,7 ± 2,2 | 1,6 ± 0,8 | 100 | 55,8 ± 2,3 | 20,9 ± 1,9 | 6,9 ± 1,2 | 16,4 ± 1,7 | 100 | 1 800 | |
| nov 2003 | 4,5 ± 1,3 | 15,3 ± 2,2 | 20,6 ± 2,5 | 3,7 ± 1,2 | 10,0 ± 1,8 | 32,1 ± 2,9 | 12,8 ± 2,1 | 1,1 ± 0,6 | 100 | 57,9 ± 2,3 | 18,5 ± 1,8 | 6,0 ± 1,1 | 17,7 ± 1,8 | 100 | 1 767 | |
| maj 2004 | 3,4 ± 1,1 | 13,5 ± 2,1 | 23,2 ± 2,5 | 3,7 ± 1,1 | 8,8 ± 1,7 | 32,5 ± 2,8 | 13,8 ± 2,1 | 1,3 ± 0,7 | 100 | 57,7 ± 2,3 | 20,5 ± 1,9 | 6,9 ± 1,2 | 14,8 ± 1,6 | 100 | 1 840 | |
| nov 2004 | 3,5 ± 1,1 | 12,0 ± 2,0 | 24,1 ± 2,7 | 3,5 ± 1,1 | 10,9 ± 1,9 | 31,8 ± 2,9 | 13,2 ± 2,1 | 1,2 ± 0,7 | 100 | 55,5 ± 2,3 | 22,0 ± 1,9 | 6,6 ± 1,2 | 15,9 ± 1,7 | 100 | 1 810 | |
| maj 2005 | 2,4 ± 1,0 | 12,1 ± 2,1 | 30,5 ± 2,9 | 3,0 ± 1,1 | 9,3 ± 1,8 | 28,4 ± 2,8 | 13,0 ± 2,1 | 1,4 ± 0,8 | 100 | 52,7 ± 2,3 | 24,5 ± 2,0 | 6,8 ± 1,2 | 16,1 ± 1,7 | 100 | 1 847 | |
| Utän barn 35 år och äldre | | | | | | | | | | | | | | | | |
| maj 2002 | 7,0 ± 1,0 | 4,4 ± 0,8 | 18,9 ± 1,5 | 7,0 ± 1,0 | 2,4 ± 0,6 | 52,6 ± 1,9 | 6,5 ± 0,9 | 1,2 ± 0,4 | 100 | 55,1 ± 1,4 | 17,6 ± 1,1 | 12,8 ± 0,9 | 14,5 ± 1,0 | 100 | 4 876 | |
| nov 2002 | 6,9 ± 0,9 | 10,2 ± 1,1 | 15,9 ± 1,3 | 7,9 ± 1,0 | 2,6 ± 0,6 | 48,5 ± 1,8 | 6,6 ± 0,9 | 1,4 ± 0,4 | 100 | 59,4 ± 1,4 | 12,5 ± 0,9 | 14,4 ± 1,0 | 13,7 ± 1,0 | 100 | 4 929 | |
| maj 2003 | 7,4 ± 1,0 | 10,9 ± 1,2 | 17,2 ± 1,4 | 7,6 ± 1,0 | 2,7 ± 0,6 | 47,4 ± 1,9 | 6,0 ± 0,9 | 0,8 ± 0,3 | 100 | 55,8 ± 1,4 | 16,0 ± 1,0 | 15,1 ± 1,0 | 13,1 ± 0,9 | 100 | 4 924 | |
| nov 2003 | 7,7 ± 1,0 | 11,0 ± 1,2 | 20,0 ± 1,5 | 6,8 ± 1,0 | 3,1 ± 0,7 | 43,9 ± 1,9 | 6,6 ± 1,0 | 0,9 ± 0,4 | 100 | 54,6 ± 1,4 | 15,7 ± 1,0 | 16,0 ± 1,0 | 13,8 ± 1,0 | 100 | 4 837 | |
| maj 2004 | 7,2 ± 1,0 | 10,1 ± 1,1 | 21,5 ± 1,5 | 5,7 ± 0,9 | 2,7 ± 0,6 | 45,3 ± 1,9 | 6,7 ± 0,9 | 1,0 ± 0,4 | 100 | 55,2 ± 1,4 | 16,2 ± 1,0 | 15,3 ± 1,0 | 13,3 ± 1,0 | 100 | 4 939 | |
| nov 2004 | 8,3 ± 1,1 | 8,6 ± 1,1 | 23,3 ± 1,6 | 4,4 ± 0,8 | 3,5 ± 0,7 | 45,0 ± 1,9 | 6,0 ± 0,9 | 1,0 ± 0,4 | 100 | 53,7 ± 1,4 | 16,4 ± 1,0 | 16,2 ± 1,0 | 13,8 ± 1,0 | 100 | 4 861 | |
| maj 2005 | 8,1 ± 1,1 | 8,1 ± 1,1 | 28,6 ± 1,7 | 4,0 ± 0,8 | 2,6 ± 0,6 | 40,5 ± 1,9 | 6,0 ± 0,9 | 2,1 ± 0,6 | 100 | 51,3 ± 1,4 | 17,9 ± 1,1 | 15,9 ± 1,0 | 14,9 ± 1,0 | 100 | 5 025 | |
| Med 1-2 barn | | | | | | | | | | | | | | | | |
| maj 2002 | 4,6 ± 1,2 | 5,7 ± 1,3 | 21,4 ± 2,3 | 5,3 ± 1,2 | 3,2 ± 1,0 | 45,6 ± 2,7 | 13,8 ± 1,9 | 0,4 ± 0,3 | 100 | 57,7 ± 2,1 | 23,4 ± 1,8 | 10,1 ± 1,3 | 8,9 ± 1,2 | 100 | 2 224 | |
| nov 2002 | 5,2 ± 1,2 | 14,1 ± 1,8 | 14,4 ± 1,8 | 5,6 ± 1,2 | 4,4 ± 1,1 | 43,5 ± 2,6 | 12,2 ± 1,7 | 0,6 ± 0,4 | 100 | 64,8 ± 2,0 | 15,2 ± 1,5 | 10,1 ± 1,3 | 9,9 ± 1,3 | 100 | 2 194 | |
| maj 2003 | 5,2 ± 1,2 | 13,7 ± 1,9 | 15,6 ± 2,0 | 5,8 ± 1,3 | 3,6 ± 1,0 | 44,7 ± 2,7 | 10,8 ± 1,7 | 0,6 ± 0,4 | 100 | 65,0 ± 2,1 | 16,8 ± 1,6 | 11,6 ± 1,4 | 6,6 ± 1,1 | 100 | 2 017 | |
| nov 2003 | 4,7 ± 1,1 | 13,3 ± 1,8 | 19,0 ± 2,1 | 5,0 ± 1,2 | 4,1 ± 1,1 | 43,1 ± 2,7 | 10,2 ± 1,6 | 0,6 ± 0,4 | 100 | 63,0 ± 2,1 | 17,0 ± 1,6 | 12,3 ± 1,4 | 7,8 ± 1,2 | 100 | 2 078 | |
| maj 2004 | 3,9 ± 1,1 | 10,0 ± 1,7 | 22,0 ± 2,3 | 4,8 ± 1,2 | 4,5 ± 1,2 | 43,3 ± 2,8 | 10,8 ± 1,8 | 0,7 ± 0,5 | 100 | 59,3 ± 2,1 | 19,7 ± 1,7 | 13,6 ± 1,5 | 7,5 ± 1,1 | 100 | 2 036 | |
| nov 2004 | 4,8 ± 1,2 | 10,1 ± 1,7 | 23,7 ± 2,4 | 4,1 ± 1,1 | 5,8 ± 1,3 | 42,7 ± 2,8 | 8,1 ± 1,5 | 0,7 ± 0,5 | 100 | 58,0 ± 2,1 | 20,6 ± 1,7 | 13,7 ± 1,5 | 7,7 ± 1,2 | 100 | 2 086 | |
| maj 2005 | 5,2 ± 1,3 | 9,9 ± 1,7 | 28,6 ± 2,6 | 3,7 ± 1,1 | 5,1 ± 1,3 | 38,0 ± 2,8 | 8,1 ± 1,5 | 1,4 ± 0,7 | 100 | 58,8 ± 2,1 | 21,1 ± 1,8 | 12,6 ± 1,4 | 7,5 ± 1,2 | 100 | 2 029 | |
| Med 3 eller flera barn | | | | | | | | | | | | | | | | |
| maj 2002 | 4,6 ± 2,3 | 5,6 ± 2,5 | 17,6 ± 4,2 | 11,4 ± 3,5 | 3,4 ± 2,0 | 47,2 ± 5,4 | 9,3 ± 3,2 | 0,9 ± 1,0 | 100 | 62,7 ± 4,2 | 24,0 ± 3,7 | 7,4 ± 2,3 | 6,0 ± 2,1 | 100 | 517 | |
| nov 2002 | 5,9 ± 2,7 | 12,6 ± 3,8 | 13,6 ± 4,0 | 9,1 ± 3,3 | 3,5 ± 2,1 | 45,8 ± 5,8 | 8,7 ± 3,3 | 0,7 ± 1,0 | 100 | 64,9 ± 4,5 | 14,3 ± 3,3 | 10,2 ± 2,8 | 10,7 ± 2,9 | 100 | 441 | |
| maj 2003 | 5,7 ± 2,8 | 12,6 ± 4,0 | 17,5 ± 4,6 | 7,6 ± 3,2 | 4,6 ± 2,5 | 41,8 ± 6,0 | 10,3 ± 3,7 | 0,0 ± 0,0 | 100 | 62,9 ± 4,6 | 20,8 ± 3,9 | 10,8 ± 3,0 | 5,5 ± 2,2 | 100 | 418 | |
| nov 2003 | 6,9 ± 3,0 | 10,6 ± 3,6 | 14,6 ± 4,2 | 6,9 ± 3,0 | 6,9 ± 3,0 | 42,7 ± 5,9 | 10,2 ± 3,6 | 1,1 ± 1,2 | 100 | 61,6 ± 4,5 | 19,8 ± 3,7 | 11,0 ± 2,9 | 7,6 ± 2,5 | 100 | 445 | |
| maj 2004 | 4,9 ± 2,7 | 7,4 ± 3,3 | 20,2 ± 5,0 | 8,6 ± 3,5 | 6,6 ± 3,1 | 40,7 ± 6,2 | 11,1 ± 4,0 | 0,4 ± 0,8 | 100 | 58,8 ± 4,8 | 18,9 ± 3,8 | 11,9 ± 3,1 | 10,4 ± 3,0 | 100 | 413 | |
| nov 2004 | 4,0 ± 2,4 | 7,1 ± 3,2 | 17,0 ± 4,6 | 10,3 ± 3,7 | 4,4 ± 2,5 | 47,4 ± 6,2 | 9,9 ± 3,7 | 0,0 ± 0,0 | 100 | 57,0 ± 4,6 | 21,9 ± 3,8 | 13,1 ± 3,1 | 8,1 ± 2,5 | 100 | 444 | |
| maj 2005 | 4,1 ± 2,5 | 5,7 ± 2,9 | 25,0 ± 5,4 | 9,4 ± 3,7 | 4,5 ± 2,6 | 43,9 ± 6,2 | 5,7 ± 2,9 | 1,6 ± 1,6 | 100 | 57,4 ± 4,7 | 21,4 ± 3,9 | 12,7 ± 3,2 | 8,5 ± 2,7 | 100 | 425 | |

Tabell 7 Partisympatier efter antal barn (under 18 år) och intervjupersonens ålder vid intervjuårets slut
(forts)

| | Med partisympati % | | | | | | | | | Hela nettourvalet % | | | | | |
|-------------------------|--------------------|------------|------------|-----------|-----------|------------|------------|-----------|-----|---------------------|----------------------|------------|--------------|-----|-----------------|
| | c | fp | m | kd | mp | s | v | övr | S:a | Med parti-sympati | Ingen sympati Vet ej | Vägrat | Ej anträffad | S:a | Antal i urvalet |
| Summa utan barn | | | | | | | | | | | | | | | |
| maj 2002 | 6,2 ± 0,8 | 4,8 ± 0,7 | 20,6 ± 1,4 | 6,2 ± 0,8 | 3,2 ± 0,6 | 49,5 ± 1,7 | 8,2 ± 0,9 | 1,2 ± 0,4 | 100 | 54,3 ± 1,2 | 19,1 ± 1,0 | 11,4 ± 0,8 | 15,2 ± 0,9 | 100 | 6 374 |
| nov 2002 | 6,3 ± 0,8 | 11,5 ± 1,0 | 16,5 ± 1,2 | 6,9 ± 0,8 | 4,1 ± 0,6 | 45,0 ± 1,6 | 8,3 ± 0,9 | 1,5 ± 0,4 | 100 | 59,3 ± 1,2 | 13,0 ± 0,8 | 12,7 ± 0,8 | 15,0 ± 0,9 | 100 | 6 455 |
| maj 2003 | 6,1 ± 0,8 | 11,8 ± 1,0 | 17,9 ± 1,2 | 6,6 ± 0,8 | 4,7 ± 0,7 | 43,5 ± 1,6 | 8,3 ± 0,9 | 1,0 ± 0,3 | 100 | 55,8 ± 1,2 | 17,3 ± 0,9 | 12,9 ± 0,8 | 14,0 ± 0,8 | 100 | 6 724 |
| nov 2003 | 6,8 ± 0,8 | 12,2 ± 1,1 | 20,2 ± 1,3 | 6,0 ± 0,8 | 5,0 ± 0,7 | 40,6 ± 1,6 | 8,4 ± 0,9 | 0,9 ± 0,3 | 100 | 55,5 ± 1,2 | 16,4 ± 0,9 | 13,3 ± 0,8 | 14,8 ± 0,9 | 100 | 6 604 |
| maj 2004 | 6,1 ± 0,8 | 11,0 ± 1,0 | 22,0 ± 1,3 | 5,1 ± 0,7 | 4,4 ± 0,7 | 41,7 ± 1,6 | 8,7 ± 0,9 | 1,1 ± 0,3 | 100 | 55,9 ± 1,2 | 17,4 ± 0,9 | 13,0 ± 0,8 | 13,7 ± 0,8 | 100 | 6 779 |
| nov 2004 | 7,0 ± 0,8 | 9,5 ± 1,0 | 23,5 ± 1,4 | 4,1 ± 0,7 | 5,5 ± 0,8 | 41,3 ± 1,6 | 8,0 ± 0,9 | 1,1 ± 0,3 | 100 | 54,2 ± 1,2 | 17,9 ± 0,9 | 13,6 ± 0,8 | 14,3 ± 0,8 | 100 | 6 671 |
| maj 2005 | 6,5 ± 0,8 | 9,2 ± 1,0 | 29,2 ± 1,5 | 3,7 ± 0,6 | 4,5 ± 0,7 | 37,2 ± 1,6 | 7,9 ± 0,9 | 1,9 ± 0,5 | 100 | 51,7 ± 1,2 | 19,7 ± 0,9 | 13,5 ± 0,8 | 15,2 ± 0,9 | 100 | 6 872 |
| Summa med barn | | | | | | | | | | | | | | | |
| maj 2002 | 4,6 ± 1,0 | 5,7 ± 1,1 | 20,7 ± 2,0 | 6,5 ± 1,2 | 3,2 ± 0,9 | 45,9 ± 2,4 | 12,9 ± 1,6 | 0,5 ± 0,3 | 100 | 58,6 ± 1,8 | 23,5 ± 1,6 | 9,6 ± 1,1 | 8,3 ± 1,0 | 100 | 2 741 |
| nov 2002 | 5,3 ± 1,1 | 13,9 ± 1,6 | 14,3 ± 1,7 | 6,2 ± 1,1 | 4,2 ± 1,0 | 43,9 ± 2,4 | 11,7 ± 1,5 | 0,6 ± 0,4 | 100 | 64,8 ± 1,8 | 15,0 ± 1,4 | 10,1 ± 1,2 | 10,1 ± 1,2 | 100 | 2 635 |
| maj 2003 | 5,3 ± 1,1 | 13,5 ± 1,7 | 15,9 ± 1,8 | 6,1 ± 1,2 | 3,8 ± 0,9 | 44,2 ± 2,5 | 10,7 ± 1,5 | 0,5 ± 0,4 | 100 | 64,6 ± 1,9 | 17,5 ± 1,5 | 11,4 ± 1,3 | 6,5 ± 1,0 | 100 | 2 435 |
| nov 2003 | 5,1 ± 1,1 | 12,8 ± 1,7 | 18,2 ± 1,9 | 5,4 ± 1,1 | 4,6 ± 1,0 | 43,0 ± 2,4 | 10,2 ± 1,5 | 0,7 ± 0,4 | 100 | 62,7 ± 1,9 | 17,5 ± 1,5 | 12,1 ± 1,3 | 7,7 ± 1,0 | 100 | 2 523 |
| maj 2004 | 4,1 ± 1,0 | 9,6 ± 1,5 | 21,7 ± 2,1 | 5,4 ± 1,2 | 4,8 ± 1,1 | 42,9 ± 2,6 | 10,9 ± 1,6 | 0,6 ± 0,4 | 100 | 59,3 ± 2,0 | 19,5 ± 1,6 | 13,3 ± 1,3 | 8,0 ± 1,1 | 100 | 2 449 |
| nov 2004 | 4,7 ± 1,1 | 9,6 ± 1,5 | 22,6 ± 2,1 | 5,2 ± 1,1 | 5,5 ± 1,2 | 43,5 ± 2,5 | 8,4 ± 1,4 | 0,6 ± 0,4 | 100 | 57,8 ± 1,9 | 20,8 ± 1,6 | 13,6 ± 1,3 | 7,8 ± 1,0 | 100 | 2 530 |
| maj 2005 | 5,0 ± 1,1 | 9,2 ± 1,5 | 28,0 ± 2,3 | 4,7 ± 1,1 | 5,0 ± 1,1 | 39,0 ± 2,5 | 7,7 ± 1,4 | 1,5 ± 0,6 | 100 | 58,5 ± 2,0 | 21,2 ± 1,6 | 12,6 ± 1,3 | 7,7 ± 1,1 | 100 | 2 454 |
| Hela väljarkåren | | | | | | | | | | | | | | | |
| maj 2002 | 5,7 ± 0,6 | 5,1 ± 0,6 | 20,6 ± 1,1 | 6,3 ± 0,7 | 3,2 ± 0,5 | 48,4 ± 1,4 | 9,7 ± 0,8 | 1,0 ± 0,3 | 100 | 55,6 ± 1,0 | 20,5 ± 0,8 | 10,9 ± 0,6 | 13,1 ± 0,7 | 100 | 9 115 |
| nov 2002 | 6,0 ± 0,6 | 12,2 ± 0,9 | 15,8 ± 1,0 | 6,7 ± 0,7 | 4,2 ± 0,5 | 44,7 ± 1,3 | 9,3 ± 0,8 | 1,2 ± 0,3 | 100 | 60,9 ± 1,0 | 13,6 ± 0,7 | 12,0 ± 0,7 | 13,5 ± 0,7 | 100 | 9 090 |
| maj 2003 | 5,9 ± 0,6 | 12,3 ± 0,9 | 17,3 ± 1,0 | 6,4 ± 0,7 | 4,5 ± 0,6 | 43,7 ± 1,3 | 9,1 ± 0,8 | 0,9 ± 0,3 | 100 | 58,2 ± 1,0 | 17,4 ± 0,8 | 12,5 ± 0,7 | 12,0 ± 0,7 | 100 | 9 159 |
| nov 2003 | 6,3 ± 0,7 | 12,4 ± 0,9 | 19,6 ± 1,1 | 5,8 ± 0,6 | 4,9 ± 0,6 | 41,3 ± 1,3 | 8,9 ± 0,8 | 0,9 ± 0,3 | 100 | 57,5 ± 1,0 | 16,7 ± 0,8 | 13,0 ± 0,7 | 12,9 ± 0,7 | 100 | 9 127 |
| maj 2004 | 5,5 ± 0,6 | 10,6 ± 0,8 | 21,9 ± 1,1 | 5,2 ± 0,6 | 4,5 ± 0,6 | 42,0 ± 1,3 | 9,3 ± 0,8 | 0,9 ± 0,3 | 100 | 56,8 ± 1,0 | 18,0 ± 0,8 | 13,1 ± 0,7 | 12,2 ± 0,7 | 100 | 9 228 |
| nov 2004 | 6,3 ± 0,7 | 9,5 ± 0,8 | 23,2 ± 1,2 | 4,4 ± 0,6 | 5,5 ± 0,6 | 41,9 ± 1,4 | 8,1 ± 0,8 | 0,9 ± 0,3 | 100 | 55,2 ± 1,0 | 18,7 ± 0,8 | 13,6 ± 0,7 | 12,5 ± 0,7 | 100 | 9 201 |
| maj 2005 | 6,1 ± 0,7 | 9,2 ± 0,8 | 28,8 ± 1,3 | 4,0 ± 0,5 | 4,6 ± 0,6 | 37,7 ± 1,3 | 7,8 ± 0,8 | 1,8 ± 0,4 | 100 | 53,5 ± 1,0 | 20,1 ± 0,8 | 13,2 ± 0,7 | 13,2 ± 0,7 | 100 | 9 326 |

Tabell 8 Partisympatier efter sammanräknad inkomst för intervjupersonen. Olika inkomstår

Redovisade skattningar är procenttal ± dubbla standardavvikelsen. Det intervall som bildas utgör ett 95-procentigt konfidensintervall, dvs ett intervall som med 95% sannolikhet innehåller det riktiga populationsvärdet om inga systematiska fel förekommer

Partisympatifördelningar är *ej* direkt jämförbara med valresultat bl.a. eftersom frågorna *ej* gäller "partival" utan "bästa parti"

Inkomstår: 2000 för maj och november 2002, 2001 för maj och november 2003, 2002 för maj och november 2004 samt 2003 för maj 2005

¹⁾ I redovisningsgruppen 0 kr ingår icke deklarationspliktiga och andra som vid taxering icke registrerats med sammanräknad inkomst. En stor grupp är studerande och en annan är pensionärer med låg pension

| | Med partisynpati % | | | | | | | | | Hela nettourvalet % | | | | | |
|----------------------------------------------|-----------------------------------------|------------|------------|------------|------------|------------|------------|-----------|-----|---------------------|----------------------|------------|---------------|-----|-----------------|
| | c | fp | m | kd | mp | s | v | övr | S:a | Med parti-synpati | Ingen synpati Vet ej | Vägrat | Ej an-träffad | S:a | Antal i urvalet |
| 0 kr sammanräknad inkomst¹ | | | | | | | | | | | | | | | |
| | (### = osäkerhetstalet > 9.9) | | | | | | | | | | | | | | |
| maj 2002 | 3,5 ± 3,9 | 3,5 ± 3,9 | 15,1 ± 7,6 | 9,3 ± 6,1 | 4,7 ± 4,5 | 38,4 ± ### | 25,6 ± 9,2 | 0,0 ± 0,0 | 100 | 36,0 ± 6,1 | 23,0 ± 5,3 | 8,0 ± 3,4 | 33,1 ± 6,0 | 100 | 239 |
| nov 2002 | 3,4 ± 3,8 | 13,5 ± 7,1 | 10,1 ± 6,3 | 10,1 ± 6,3 | 10,1 ± 6,3 | 33,7 ± 9,8 | 14,6 ± 7,3 | 4,5 ± 4,3 | 100 | 47,6 ± 7,2 | 11,2 ± 4,5 | 9,1 ± 4,1 | 32,1 ± 6,7 | 100 | 187 |
| maj 2003 | 1,8 ± 2,4 | 10,6 ± 5,7 | 11,5 ± 5,9 | 7,1 ± 4,7 | 11,5 ± 5,9 | 35,4 ± 8,8 | 19,5 ± 7,3 | 2,7 ± 3,0 | 100 | 49,1 ± 6,5 | 13,9 ± 4,5 | 7,0 ± 3,3 | 30,0 ± 5,9 | 100 | 230 |
| nov 2003 | 2,9 ± 4,0 | 11,6 ± 7,6 | 20,3 ± 9,5 | 2,9 ± 4,0 | 13,0 ± 8,0 | 33,3 ± ### | 15,9 ± 8,6 | 0,0 ± 0,0 | 100 | 42,1 ± 7,6 | 14,0 ± 5,3 | 4,3 ± 3,1 | 39,6 ± 7,5 | 100 | 164 |
| maj 2004 | 2,3 ± 3,2 | 10,5 ± 6,5 | 29,1 ± 9,6 | 3,5 ± 3,9 | 9,3 ± 6,1 | 27,9 ± 9,5 | 15,1 ± 7,6 | 2,3 ± 3,2 | 100 | 42,8 ± 6,8 | 18,4 ± 5,4 | 9,0 ± 4,0 | 29,9 ± 6,3 | 100 | 201 |
| nov 2004 | 0,0 ± 0,0 | 11,3 ± 7,9 | 27,4 ± ### | 0,0 ± 0,0 | 8,1 ± 6,8 | 40,3 ± ### | 12,9 ± 8,3 | 0,0 ± 0,0 | 100 | 36,1 ± 7,2 | 23,8 ± 6,4 | 8,7 ± 4,2 | 31,4 ± 6,9 | 100 | 172 |
| maj 2005 | 0,0 ± 0,0 | 8,5 ± 6,5 | 31,0 ± ### | 0,0 ± 0,0 | 7,0 ± 6,0 | 33,8 ± ### | 18,3 ± 9,0 | 1,4 ± 2,7 | 100 | 37,0 ± 6,8 | 21,4 ± 5,8 | 9,4 ± 4,1 | 32,3 ± 6,6 | 100 | 192 |
| 1 - 29 999 kr | | | | | | | | | | | | | | | |
| maj 2002 | 3,1 ± 1,7 | 8,3 ± 2,7 | 22,0 ± 4,1 | 4,7 ± 2,1 | 7,5 ± 2,6 | 34,6 ± 4,7 | 17,8 ± 3,8 | 2,1 ± 1,4 | 100 | 52,2 ± 3,6 | 27,1 ± 3,2 | 5,8 ± 1,7 | 14,8 ± 2,6 | 100 | 741 |
| nov 2002 | 4,2 ± 2,1 | 13,7 ± 3,7 | 11,9 ± 3,5 | 5,4 ± 2,4 | 12,2 ± 3,5 | 31,3 ± 5,0 | 20,3 ± 4,3 | 0,9 ± 1,0 | 100 | 57,1 ± 4,0 | 14,1 ± 2,8 | 8,2 ± 2,2 | 20,6 ± 3,3 | 100 | 587 |
| maj 2003 | 3,8 ± 1,9 | 13,6 ± 3,4 | 16,1 ± 3,6 | 5,1 ± 2,2 | 10,7 ± 3,1 | 30,2 ± 4,6 | 19,4 ± 3,9 | 1,0 ± 1,0 | 100 | 57,6 ± 3,7 | 21,1 ± 3,1 | 7,7 ± 2,0 | 13,7 ± 2,6 | 100 | 679 |
| nov 2003 | 5,3 ± 2,4 | 15,0 ± 3,8 | 16,7 ± 4,0 | 3,5 ± 2,0 | 12,0 ± 3,5 | 30,5 ± 4,9 | 15,5 ± 3,9 | 1,5 ± 1,3 | 100 | 55,6 ± 3,9 | 18,6 ± 3,1 | 8,0 ± 2,2 | 17,8 ± 3,0 | 100 | 613 |
| maj 2004 | 2,8 ± 1,6 | 12,8 ± 3,3 | 20,4 ± 4,0 | 3,8 ± 1,9 | 9,1 ± 2,8 | 32,9 ± 4,6 | 16,3 ± 3,6 | 2,0 ± 1,4 | 100 | 54,5 ± 3,6 | 21,2 ± 3,0 | 8,1 ± 2,0 | 16,2 ± 2,7 | 100 | 730 |
| nov 2004 | 4,6 ± 2,2 | 10,4 ± 3,2 | 19,3 ± 4,2 | 4,6 ± 2,2 | 13,0 ± 3,5 | 32,6 ± 4,9 | 14,4 ± 3,7 | 1,2 ± 1,1 | 100 | 53,6 ± 3,8 | 23,5 ± 3,3 | 6,9 ± 2,0 | 16,1 ± 2,8 | 100 | 648 |
| maj 2005 | 2,8 ± 1,8 | 10,8 ± 3,4 | 24,7 ± 4,7 | 1,5 ± 1,3 | 10,8 ± 3,4 | 31,2 ± 5,0 | 15,4 ± 3,9 | 2,8 ± 1,8 | 100 | 51,9 ± 3,9 | 26,9 ± 3,5 | 5,5 ± 1,8 | 15,7 ± 2,9 | 100 | 624 |
| 30 000 - 59 999 kr | | | | | | | | | | | | | | | |
| maj 2002 | 11,2 ± 3,9 | 6,0 ± 3,0 | 21,3 ± 5,1 | 7,2 ± 3,2 | 6,0 ± 3,0 | 41,8 ± 6,1 | 5,6 ± 2,9 | 0,8 ± 1,1 | 100 | 43,1 ± 4,0 | 20,1 ± 3,3 | 11,9 ± 2,6 | 24,9 ± 3,5 | 100 | 578 |
| nov 2002 | 11,9 ± 3,9 | 11,5 ± 3,8 | 13,0 ± 4,0 | 9,3 ± 3,5 | 4,4 ± 2,5 | 36,7 ± 5,8 | 11,9 ± 3,9 | 1,5 ± 1,4 | 100 | 51,9 ± 4,3 | 13,3 ± 2,9 | 12,1 ± 2,8 | 22,7 ± 3,6 | 100 | 520 |
| maj 2003 | 12,6 ± 4,0 | 12,2 ± 4,0 | 18,3 ± 4,7 | 11,4 ± 3,8 | 4,6 ± 2,5 | 30,4 ± 5,6 | 9,9 ± 3,6 | 0,8 ± 1,1 | 100 | 50,7 ± 4,3 | 13,1 ± 2,9 | 15,0 ± 3,1 | 21,2 ± 3,5 | 100 | 519 |
| nov 2003 | 11,1 ± 3,8 | 13,7 ± 4,2 | 19,5 ± 4,8 | 8,0 ± 3,3 | 7,6 ± 3,2 | 31,7 ± 5,6 | 8,0 ± 3,3 | 0,4 ± 0,8 | 100 | 51,9 ± 4,4 | 14,1 ± 3,0 | 12,1 ± 2,8 | 22,0 ± 3,6 | 100 | 505 |
| maj 2004 | 9,2 ± 3,4 | 14,0 ± 4,1 | 21,0 ± 4,8 | 7,0 ± 3,0 | 5,5 ± 2,7 | 34,9 ± 5,7 | 8,1 ± 3,2 | 0,4 ± 0,7 | 100 | 53,3 ± 4,3 | 15,9 ± 3,2 | 11,8 ± 2,8 | 19,0 ± 3,4 | 100 | 510 |
| nov 2004 | 8,4 ± 3,4 | 8,0 ± 3,4 | 20,7 ± 5,0 | 4,8 ± 2,6 | 8,8 ± 3,5 | 38,3 ± 6,0 | 10,4 ± 3,8 | 0,8 ± 1,1 | 100 | 50,6 ± 4,4 | 16,7 ± 3,3 | 16,9 ± 3,3 | 15,7 ± 3,2 | 100 | 496 |
| maj 2005 | 6,4 ± 3,7 | 8,7 ± 4,2 | 26,2 ± 6,6 | 5,2 ± 3,3 | 12,2 ± 4,9 | 29,1 ± 6,8 | 11,1 ± 4,7 | 1,2 ± 1,6 | 100 | 57,5 ± 5,6 | 22,1 ± 4,7 | 6,0 ± 2,7 | 14,4 ± 4,0 | 100 | 299 |
| 60 000 - 79 999 kr | | | | | | | | | | | | | | | |
| maj 2002 | 9,0 ± 4,2 | 3,4 ± 2,7 | 15,8 ± 5,4 | 7,9 ± 4,0 | 4,0 ± 2,9 | 53,1 ± 7,4 | 6,2 ± 3,6 | 0,6 ± 1,1 | 100 | 43,7 ± 4,8 | 19,8 ± 3,9 | 11,4 ± 3,1 | 25,2 ± 4,2 | 100 | 405 |
| nov 2002 | 10,5 ± 4,2 | 9,5 ± 4,0 | 15,4 ± 5,0 | 7,5 ± 3,6 | 3,5 ± 2,5 | 45,8 ± 6,9 | 7,0 ± 3,5 | 1,0 ± 1,4 | 100 | 46,9 ± 4,7 | 13,1 ± 3,2 | 15,6 ± 3,4 | 24,5 ± 4,1 | 100 | 429 |
| maj 2003 | 9,9 ± 4,4 | 12,7 ± 4,9 | 18,2 ± 5,6 | 6,1 ± 3,5 | 4,4 ± 3,0 | 43,1 ± 7,2 | 3,9 ± 2,8 | 1,7 ± 1,9 | 100 | 44,4 ± 4,8 | 15,7 ± 3,5 | 14,0 ± 3,4 | 26,0 ± 4,3 | 100 | 408 |
| nov 2003 | 8,2 ± 4,1 | 12,3 ± 4,9 | 20,5 ± 6,1 | 8,2 ± 4,1 | 2,9 ± 2,5 | 37,4 ± 7,3 | 10,5 ± 4,6 | 0,0 ± 0,0 | 100 | 38,5 ± 4,5 | 16,0 ± 3,4 | 17,6 ± 3,5 | 27,9 ± 4,2 | 100 | 444 |
| maj 2004 | 9,6 ± 4,1 | 6,5 ± 3,4 | 18,1 ± 5,4 | 6,5 ± 3,4 | 5,5 ± 3,2 | 42,7 ± 6,9 | 10,6 ± 4,3 | 0,5 ± 1,0 | 100 | 42,7 ± 4,5 | 15,7 ± 3,3 | 15,0 ± 3,2 | 26,6 ± 4,0 | 100 | 466 |
| nov 2004 | 10,5 ± 4,5 | 6,6 ± 3,6 | 15,5 ± 5,3 | 8,8 ± 4,1 | 5,5 ± 3,3 | 44,8 ± 7,2 | 8,3 ± 4,0 | 0,0 ± 0,0 | 100 | 39,9 ± 4,5 | 17,2 ± 3,5 | 14,5 ± 3,2 | 28,4 ± 4,2 | 100 | 454 |
| maj 2005 | 7,7 ± 4,6 | 6,9 ± 4,4 | 30,8 ± 7,9 | 4,6 ± 3,6 | 7,7 ± 4,6 | 31,5 ± 8,0 | 10,0 ± 5,2 | 0,8 ± 1,5 | 100 | 46,4 ± 5,8 | 18,6 ± 4,6 | 16,8 ± 4,4 | 18,2 ± 4,5 | 100 | 280 |

Tabell 8 Partisympatier efter sammanräknad inkomst för intervjupersonen. Olika inkomstår
(forts)

| | Med partisympati % | | | | | | | | | Hela nettourvalet % | | | | | |
|-----------------------------|--------------------|------------|------------|------------|-----------|------------|------------|-----------|-----|---------------------|----------------------|------------|--------------|-----|-----------------|
| | c | fp | m | kd | mp | s | v | övr | S:a | Med parti-sympati | Ingen sympati Vet ej | Vägrat | Ej anträffad | S:a | Antal i urvalet |
| 80 000 - 99 999 kr | | | | | | | | | | | | | | | |
| maj 2002 | 10,6 ± 4,2 | 4,3 ± 2,8 | 13,0 ± 4,6 | 9,1 ± 3,9 | 2,4 ± 2,1 | 51,0 ± 6,8 | 9,6 ± 4,0 | 0,0 ± 0,0 | 100 | 49,6 ± 4,8 | 19,6 ± 3,8 | 13,1 ± 3,2 | 17,7 ± 3,7 | 100 | 419 |
| nov 2002 | 5,3 ± 3,0 | 12,4 ± 4,5 | 10,5 ± 4,2 | 8,6 ± 3,8 | 4,8 ± 2,9 | 46,4 ± 6,8 | 9,1 ± 3,9 | 2,9 ± 2,3 | 100 | 50,2 ± 4,8 | 15,1 ± 3,4 | 15,1 ± 3,4 | 19,5 ± 3,8 | 100 | 416 |
| maj 2003 | 6,1 ± 3,2 | 15,0 ± 4,8 | 8,9 ± 3,8 | 6,6 ± 3,3 | 6,6 ± 3,3 | 48,4 ± 6,7 | 7,5 ± 3,5 | 0,9 ± 1,3 | 100 | 49,3 ± 4,7 | 20,6 ± 3,8 | 14,4 ± 3,3 | 15,7 ± 3,4 | 100 | 432 |
| nov 2003 | 7,5 ± 3,7 | 8,0 ± 3,8 | 16,1 ± 5,1 | 10,1 ± 4,2 | 5,5 ± 3,2 | 45,2 ± 6,9 | 6,0 ± 3,3 | 1,5 ± 1,7 | 100 | 50,1 ± 4,9 | 16,6 ± 3,7 | 15,9 ± 3,6 | 17,4 ± 3,7 | 100 | 397 |
| maj 2004 | 12,2 ± 4,6 | 9,7 ± 4,1 | 16,8 ± 5,2 | 9,2 ± 4,0 | 5,6 ± 3,2 | 40,8 ± 6,9 | 3,6 ± 2,6 | 2,0 ± 2,0 | 100 | 52,0 ± 5,0 | 19,6 ± 4,0 | 12,7 ± 3,4 | 15,7 ± 3,7 | 100 | 377 |
| nov 2004 | 7,7 ± 4,0 | 9,4 ± 4,4 | 16,5 ± 5,6 | 3,5 ± 2,8 | 4,7 ± 3,2 | 44,7 ± 7,5 | 11,2 ± 4,7 | 2,4 ± 2,3 | 100 | 47,1 ± 5,2 | 18,6 ± 4,0 | 16,1 ± 3,8 | 18,3 ± 4,0 | 100 | 361 |
| maj 2005 | 13,2 ± 4,5 | 5,6 ± 3,1 | 21,1 ± 5,5 | 6,6 ± 3,3 | 4,7 ± 2,8 | 40,9 ± 6,6 | 4,7 ± 2,8 | 3,3 ± 2,4 | 100 | 37,6 ± 4,0 | 17,1 ± 3,1 | 17,8 ± 3,2 | 27,4 ± 3,7 | 100 | 566 |
| 100 000 - 119 999 kr | | | | | | | | | | | | | | | |
| maj 2002 | 6,2 ± 3,0 | 4,6 ± 2,6 | 13,2 ± 4,3 | 9,5 ± 3,7 | 2,5 ± 2,0 | 55,4 ± 6,3 | 7,0 ± 3,2 | 1,7 ± 1,6 | 100 | 48,5 ± 4,4 | 24,7 ± 3,8 | 11,6 ± 2,8 | 15,2 ± 3,2 | 100 | 499 |
| nov 2002 | 6,4 ± 2,8 | 7,1 ± 3,0 | 9,9 ± 3,5 | 8,8 ± 3,3 | 6,7 ± 2,9 | 48,1 ± 5,8 | 11,3 ± 3,7 | 1,8 ± 1,5 | 100 | 58,6 ± 4,4 | 11,4 ± 2,8 | 14,3 ± 3,1 | 15,7 ± 3,3 | 100 | 483 |
| maj 2003 | 6,7 ± 3,1 | 5,9 ± 2,9 | 11,5 ± 3,9 | 6,7 ± 3,1 | 6,3 ± 3,0 | 48,2 ± 6,2 | 12,7 ± 4,1 | 2,0 ± 1,7 | 100 | 52,7 ± 4,5 | 19,2 ± 3,5 | 12,5 ± 3,0 | 15,6 ± 3,3 | 100 | 480 |
| nov 2003 | 11,5 ± 3,9 | 7,5 ± 3,3 | 15,8 ± 4,5 | 4,0 ± 2,4 | 5,5 ± 2,8 | 45,5 ± 6,1 | 9,9 ± 3,7 | 0,4 ± 0,8 | 100 | 51,4 ± 4,4 | 18,5 ± 3,4 | 13,4 ± 3,0 | 16,7 ± 3,3 | 100 | 492 |
| maj 2004 | 8,9 ± 3,5 | 8,1 ± 3,4 | 19,4 ± 4,9 | 7,3 ± 3,2 | 6,1 ± 3,0 | 42,7 ± 6,2 | 7,3 ± 3,2 | 0,4 ± 0,8 | 100 | 50,9 ± 4,4 | 18,3 ± 3,4 | 14,2 ± 3,1 | 16,6 ± 3,3 | 100 | 487 |
| nov 2004 | 6,3 ± 3,3 | 9,1 ± 3,9 | 17,3 ± 5,1 | 4,8 ± 2,9 | 7,2 ± 3,5 | 48,6 ± 6,8 | 4,8 ± 2,9 | 1,9 ± 1,9 | 100 | 47,2 ± 4,7 | 16,1 ± 3,4 | 17,7 ± 3,6 | 19,1 ± 3,7 | 100 | 441 |
| maj 2005 | 7,8 ± 3,3 | 6,6 ± 3,1 | 26,6 ± 5,4 | 6,3 ± 3,0 | 4,7 ± 2,6 | 40,2 ± 6,0 | 6,6 ± 3,1 | 1,2 ± 1,3 | 100 | 47,1 ± 4,2 | 18,4 ± 3,3 | 15,4 ± 3,0 | 19,1 ± 3,3 | 100 | 544 |
| 120 000 -139 999 kr | | | | | | | | | | | | | | | |
| maj 2002 | 8,4 ± 3,1 | 3,8 ± 2,1 | 15,9 ± 4,0 | 6,6 ± 2,7 | 2,2 ± 1,6 | 54,1 ± 5,5 | 7,8 ± 2,9 | 1,3 ± 1,2 | 100 | 52,9 ± 4,0 | 21,7 ± 3,3 | 10,9 ± 2,5 | 14,6 ± 2,8 | 100 | 605 |
| nov 2002 | 6,1 ± 2,4 | 8,7 ± 2,9 | 10,9 ± 3,1 | 7,4 ± 2,6 | 4,0 ± 2,0 | 49,7 ± 5,0 | 11,1 ± 3,2 | 2,1 ± 1,5 | 100 | 58,2 ± 3,8 | 14,8 ± 2,7 | 12,6 ± 2,6 | 14,5 ± 2,7 | 100 | 650 |
| maj 2003 | 6,1 ± 2,4 | 9,3 ± 2,9 | 13,0 ± 3,4 | 8,0 ± 2,7 | 3,7 ± 1,9 | 49,3 ± 5,1 | 10,1 ± 3,0 | 0,5 ± 0,7 | 100 | 56,4 ± 3,8 | 16,9 ± 2,8 | 13,9 ± 2,6 | 12,7 ± 2,5 | 100 | 668 |
| nov 2003 | 8,7 ± 3,1 | 8,7 ± 3,1 | 12,7 ± 3,6 | 6,8 ± 2,8 | 5,9 ± 2,6 | 48,0 ± 5,5 | 8,1 ± 3,0 | 1,2 ± 1,2 | 100 | 52,5 ± 4,0 | 17,9 ± 3,0 | 13,2 ± 2,7 | 16,4 ± 2,9 | 100 | 615 |
| maj 2004 | 7,6 ± 2,9 | 6,6 ± 2,7 | 17,0 ± 4,1 | 5,7 ± 2,5 | 4,1 ± 2,2 | 49,4 ± 5,5 | 8,2 ± 3,0 | 1,6 ± 1,4 | 100 | 52,9 ± 4,0 | 17,8 ± 3,1 | 14,5 ± 2,8 | 14,8 ± 2,8 | 100 | 601 |
| nov 2004 | 10,0 ± 3,8 | 7,9 ± 3,4 | 17,8 ± 4,8 | 7,9 ± 3,4 | 4,2 ± 2,5 | 44,0 ± 6,3 | 7,9 ± 3,4 | 0,4 ± 0,8 | 100 | 45,1 ± 4,2 | 20,0 ± 3,4 | 19,8 ± 3,4 | 15,1 ± 3,0 | 100 | 535 |
| maj 2005 | 9,1 ± 3,7 | 5,6 ± 3,0 | 17,3 ± 4,9 | 6,1 ± 3,1 | 5,6 ± 3,0 | 47,6 ± 6,4 | 5,6 ± 3,0 | 3,0 ± 2,2 | 100 | 44,8 ± 4,3 | 19,2 ± 3,4 | 16,1 ± 3,2 | 20,0 ± 3,5 | 100 | 516 |
| 140 000 - 159 999 kr | | | | | | | | | | | | | | | |
| maj 2002 | 5,7 ± 2,2 | 3,3 ± 1,7 | 11,6 ± 3,1 | 8,1 ± 2,6 | 5,0 ± 2,1 | 53,0 ± 4,8 | 12,1 ± 3,1 | 1,2 ± 1,0 | 100 | 54,0 ± 3,5 | 21,9 ± 2,9 | 12,7 ± 2,3 | 11,4 ± 2,2 | 100 | 780 |
| nov 2002 | 6,9 ± 2,5 | 10,8 ± 3,0 | 9,8 ± 2,9 | 6,1 ± 2,3 | 3,2 ± 1,7 | 52,3 ± 4,8 | 10,0 ± 2,9 | 1,0 ± 1,0 | 100 | 58,6 ± 3,7 | 17,5 ± 2,8 | 11,3 ± 2,4 | 12,6 ± 2,5 | 100 | 698 |
| maj 2003 | 6,9 ± 2,6 | 9,7 ± 3,1 | 10,0 ± 3,1 | 7,8 ± 2,8 | 3,1 ± 1,8 | 51,5 ± 5,2 | 10,0 ± 3,1 | 1,1 ± 1,1 | 100 | 53,0 ± 3,8 | 19,2 ± 3,0 | 12,9 ± 2,5 | 14,8 ± 2,7 | 100 | 681 |
| nov 2003 | 6,8 ± 2,7 | 9,2 ± 3,1 | 14,5 ± 3,8 | 7,7 ± 2,8 | 5,6 ± 2,5 | 46,8 ± 5,3 | 9,2 ± 3,1 | 0,3 ± 0,6 | 100 | 50,1 ± 3,8 | 19,1 ± 3,0 | 18,7 ± 2,9 | 12,2 ± 2,5 | 100 | 675 |
| maj 2004 | 6,0 ± 2,4 | 8,7 ± 2,9 | 17,2 ± 3,9 | 6,0 ± 2,4 | 3,0 ± 1,8 | 48,1 ± 5,1 | 10,4 ± 3,1 | 0,6 ± 0,8 | 100 | 55,9 ± 3,8 | 19,1 ± 3,0 | 15,4 ± 2,8 | 9,6 ± 2,3 | 100 | 655 |
| nov 2004 | 8,1 ± 3,0 | 3,9 ± 2,2 | 19,4 ± 4,4 | 3,9 ± 2,2 | 5,8 ± 2,6 | 49,8 ± 5,6 | 7,4 ± 2,9 | 1,6 ± 1,4 | 100 | 50,2 ± 4,0 | 21,6 ± 3,3 | 14,6 ± 2,8 | 13,6 ± 2,7 | 100 | 616 |
| maj 2005 | 10,4 ± 3,6 | 7,5 ± 3,1 | 19,6 ± 4,7 | 6,8 ± 3,0 | 2,5 ± 1,8 | 42,1 ± 5,8 | 8,9 ± 3,3 | 2,1 ± 1,7 | 100 | 48,1 ± 4,1 | 20,6 ± 3,3 | 16,0 ± 3,0 | 15,3 ± 2,9 | 100 | 582 |
| 160 000 - 199 999 kr | | | | | | | | | | | | | | | |
| maj 2002 | 5,1 ± 1,5 | 2,5 ± 1,1 | 13,6 ± 2,3 | 5,0 ± 1,5 | 2,7 ± 1,1 | 57,4 ± 3,3 | 12,3 ± 2,2 | 1,4 ± 0,8 | 100 | 58,3 ± 2,5 | 20,8 ± 2,1 | 12,0 ± 1,7 | 9,0 ± 1,5 | 100 | 1 450 |
| nov 2002 | 6,9 ± 1,7 | 10,4 ± 2,0 | 11,6 ± 2,1 | 5,8 ± 1,6 | 3,5 ± 1,2 | 50,6 ± 3,3 | 10,0 ± 2,0 | 1,2 ± 0,7 | 100 | 61,0 ± 2,6 | 14,8 ± 1,9 | 13,0 ± 1,8 | 11,2 ± 1,6 | 100 | 1 408 |
| maj 2003 | 6,6 ± 1,7 | 9,5 ± 2,0 | 11,6 ± 2,2 | 6,0 ± 1,6 | 4,1 ± 1,4 | 52,1 ± 3,5 | 9,1 ± 2,0 | 1,0 ± 0,7 | 100 | 58,1 ± 2,6 | 19,4 ± 2,1 | 12,8 ± 1,8 | 9,7 ± 1,6 | 100 | 1 379 |
| nov 2003 | 6,3 ± 1,7 | 11,4 ± 2,3 | 14,1 ± 2,5 | 6,0 ± 1,7 | 3,8 ± 1,4 | 46,5 ± 3,5 | 10,9 ± 2,2 | 0,9 ± 0,7 | 100 | 58,7 ± 2,7 | 18,7 ± 2,1 | 11,6 ± 1,7 | 11,0 ± 1,7 | 100 | 1 297 |
| maj 2004 | 6,0 ± 1,7 | 8,0 ± 2,0 | 16,5 ± 2,7 | 5,7 ± 1,7 | 4,7 ± 1,5 | 48,2 ± 3,6 | 10,3 ± 2,2 | 0,7 ± 0,6 | 100 | 56,8 ± 2,7 | 19,5 ± 2,2 | 13,1 ± 1,8 | 10,6 ± 1,7 | 100 | 1 303 |
| nov 2004 | 7,5 ± 1,9 | 8,1 ± 2,0 | 15,1 ± 2,6 | 5,5 ± 1,6 | 5,5 ± 1,6 | 48,3 ± 3,6 | 9,0 ± 2,0 | 1,1 ± 0,7 | 100 | 55,4 ± 2,7 | 19,5 ± 2,1 | 13,8 ± 1,8 | 11,4 ± 1,7 | 100 | 1 352 |
| maj 2005 | 6,8 ± 1,9 | 7,1 ± 2,0 | 21,4 ± 3,1 | 5,3 ± 1,7 | 3,6 ± 1,4 | 44,5 ± 3,8 | 8,9 ± 2,2 | 2,6 ± 1,2 | 100 | 50,2 ± 2,7 | 24,1 ± 2,3 | 13,8 ± 1,9 | 11,9 ± 1,8 | 100 | 1 325 |

Tabell 8 Partisympatier efter sammanräknad inkomst för intervjupersonen. Olika inkomstår
(forts)

| | Med partisynpati % | | | | | | | | | Hela nettourvalet % | | | | | |
|-----------------------------|--------------------|------------|------------|-----------|-----------|------------|-----------|-----------|-----|---------------------|----------------------|------------|---------------|-----|-----------------|
| | c | fp | m | kd | mp | s | v | övr | S:a | Med parti-synpati | Ingen synpati Vet ej | Vägrat | Ej an-träffad | S:a | Antal i urvalet |
| 200 000 kr eller mer | | | | | | | | | | | | | | | |
| maj 2002 | 4,6 ± 0,9 | 6,3 ± 1,0 | 27,8 ± 1,9 | 5,8 ± 1,0 | 2,1 ± 0,6 | 45,2 ± 2,1 | 7,5 ± 1,1 | 0,7 ± 0,4 | 100 | 62,8 ± 1,6 | 17,8 ± 1,3 | 10,6 ± 1,0 | 8,9 ± 1,0 | 100 | 3 399 |
| nov 2002 | 4,9 ± 0,8 | 14,3 ± 1,4 | 21,1 ± 1,6 | 6,2 ± 0,9 | 3,0 ± 0,7 | 43,0 ± 1,9 | 6,7 ± 1,0 | 0,8 ± 0,4 | 100 | 67,5 ± 1,5 | 12,4 ± 1,1 | 11,2 ± 1,0 | 8,9 ± 0,9 | 100 | 3 712 |
| maj 2003 | 4,8 ± 0,9 | 14,5 ± 1,4 | 22,7 ± 1,7 | 5,7 ± 0,9 | 3,1 ± 0,7 | 42,1 ± 2,0 | 6,6 ± 1,0 | 0,6 ± 0,3 | 100 | 64,5 ± 1,6 | 16,1 ± 1,2 | 12,6 ± 1,1 | 6,9 ± 0,8 | 100 | 3 683 |
| nov 2003 | 4,9 ± 0,8 | 14,0 ± 1,4 | 23,8 ± 1,7 | 5,1 ± 0,9 | 3,5 ± 0,7 | 40,4 ± 1,9 | 7,4 ± 1,0 | 0,9 ± 0,4 | 100 | 64,5 ± 1,5 | 15,4 ± 1,1 | 12,8 ± 1,0 | 7,3 ± 0,8 | 100 | 3 925 |
| maj 2004 | 4,0 ± 0,8 | 12,2 ± 1,3 | 26,0 ± 1,8 | 4,3 ± 0,8 | 3,4 ± 0,7 | 41,0 ± 2,0 | 8,3 ± 1,1 | 0,8 ± 0,4 | 100 | 61,9 ± 1,5 | 17,0 ± 1,2 | 13,4 ± 1,1 | 7,6 ± 0,8 | 100 | 3 898 |
| nov 2004 | 5,2 ± 0,9 | 11,0 ± 1,2 | 28,8 ± 1,8 | 3,6 ± 0,7 | 4,2 ± 0,8 | 39,7 ± 1,9 | 6,8 ± 1,0 | 0,7 ± 0,3 | 100 | 62,0 ± 1,5 | 17,6 ± 1,2 | 12,6 ± 1,0 | 7,7 ± 0,8 | 100 | 4 126 |
| maj 2005 | 4,9 ± 0,8 | 10,7 ± 1,2 | 34,0 ± 1,8 | 3,0 ± 0,7 | 3,5 ± 0,7 | 36,0 ± 1,8 | 6,5 ± 0,9 | 1,3 ± 0,4 | 100 | 60,2 ± 1,5 | 18,4 ± 1,2 | 13,1 ± 1,0 | 8,4 ± 0,8 | 100 | 4 398 |
| Hela väljarkåren | | | | | | | | | | | | | | | |
| maj 2002 | 5,7 ± 0,6 | 5,1 ± 0,6 | 20,6 ± 1,1 | 6,3 ± 0,7 | 3,2 ± 0,5 | 48,4 ± 1,4 | 9,7 ± 0,8 | 1,0 ± 0,3 | 100 | 55,6 ± 1,0 | 20,5 ± 0,8 | 10,9 ± 0,6 | 13,1 ± 0,7 | 100 | 9 115 |
| nov 2002 | 6,0 ± 0,6 | 12,2 ± 0,9 | 15,8 ± 1,0 | 6,7 ± 0,7 | 4,2 ± 0,5 | 44,7 ± 1,3 | 9,3 ± 0,8 | 1,2 ± 0,3 | 100 | 60,9 ± 1,0 | 13,6 ± 0,7 | 12,0 ± 0,7 | 13,5 ± 0,7 | 100 | 9 090 |
| maj 2003 | 5,9 ± 0,6 | 12,3 ± 0,9 | 17,3 ± 1,0 | 6,4 ± 0,7 | 4,5 ± 0,6 | 43,7 ± 1,3 | 9,1 ± 0,8 | 0,9 ± 0,3 | 100 | 58,2 ± 1,0 | 17,4 ± 0,8 | 12,5 ± 0,7 | 12,0 ± 0,7 | 100 | 9 159 |
| nov 2003 | 6,3 ± 0,7 | 12,4 ± 0,9 | 19,6 ± 1,1 | 5,8 ± 0,6 | 4,9 ± 0,6 | 41,3 ± 1,3 | 8,9 ± 0,8 | 0,9 ± 0,3 | 100 | 57,5 ± 1,0 | 16,7 ± 0,8 | 13,0 ± 0,7 | 12,9 ± 0,7 | 100 | 9 127 |
| maj 2004 | 5,5 ± 0,6 | 10,6 ± 0,8 | 21,9 ± 1,1 | 5,2 ± 0,6 | 4,5 ± 0,6 | 42,0 ± 1,3 | 9,3 ± 0,8 | 0,9 ± 0,3 | 100 | 56,8 ± 1,0 | 18,0 ± 0,8 | 13,1 ± 0,7 | 12,2 ± 0,7 | 100 | 9 228 |
| nov 2004 | 6,3 ± 0,7 | 9,5 ± 0,8 | 23,2 ± 1,2 | 4,4 ± 0,6 | 5,5 ± 0,6 | 41,9 ± 1,4 | 8,1 ± 0,8 | 0,9 ± 0,3 | 100 | 55,2 ± 1,0 | 18,7 ± 0,8 | 13,6 ± 0,7 | 12,5 ± 0,7 | 100 | 9 201 |
| maj 2005 | 6,1 ± 0,7 | 9,2 ± 0,8 | 28,8 ± 1,3 | 4,0 ± 0,5 | 4,6 ± 0,6 | 37,7 ± 1,3 | 7,8 ± 0,8 | 1,8 ± 0,4 | 100 | 53,5 ± 1,0 | 20,1 ± 0,8 | 13,2 ± 0,7 | 13,2 ± 0,7 | 100 | 9 326 |

Tabell 9 Partisympatier efter sammanlagda sammanräknade inkomsten för intervjupersonen och ev maka/make. Olika inkomstår

Redovisade skattningar är procenttal ± dubbla standardavvikelsen. Det intervall som bildas utgör ett 95-procentigt konfidensintervall, dvs ett intervall som med 95% sannolikhet innehåller det riktiga populationsvärdet om inga systematiska fel förekommer

Partisympatifördelningar är *ej* direkt jämförbara med valresultat bl.a. eftersom frågorna *ej* gäller "partival" utan "bästa parti"

Olika inkomstår se noten tabell 8. ¹⁾ Redovisningsgruppen 0 kr se not tabell 8

| Med partisympati % | | | | | | | | | | Hela nettourvalet % | | | | | |
|---------------------------------------------------------|------------|------------|------------|------------|------------|------------|------------|-----------|-------------------|------------------------------------------|------------|---------------|------------|-----------------|-----|
| c | fp | m | kd | mp | s | v | övr | S:a | Med parti-sympati | Ingen sympati Vet ej | Vägrat | Ej an-träffad | S:a | Antal i urvalet | |
| 0 kr sammanlagd sammanräknad inkomst¹ | | | | | | | | | | (### = osäkerhetsstalet > 9.9) | | | | | |
| maj 2002 | 2,8 ± 3,8 | 4,2 ± 4,6 | 15,3 ± 8,3 | 8,3 ± 6,4 | 4,2 ± 4,6 | 34,7 ± ### | 30,6 ± ### | 0,0 ± 0,0 | 100 | 34,6 ± 6,5 | 23,1 ± 5,7 | 8,2 ± 3,7 | 34,1 ± 6,4 | 100 | 208 |
| nov 2002 | 4,1 ± 4,5 | 12,2 ± 7,5 | 10,8 ± 7,1 | 8,1 ± 6,2 | 10,8 ± 7,1 | 32,4 ± ### | 16,2 ± 8,4 | 5,4 ± 5,2 | 100 | 48,7 ± 8,0 | 11,8 ± 5,1 | 6,6 ± 3,9 | 32,9 ± 7,5 | 100 | 152 |
| maj 2003 | 1,0 ± 2,0 | 9,0 ± 5,6 | 13,0 ± 6,6 | 5,0 ± 4,3 | 12,0 ± 6,4 | 36,0 ± 9,4 | 21,0 ± 8,0 | 3,0 ± 3,3 | 100 | 50,3 ± 7,0 | 13,1 ± 4,7 | 6,0 ± 3,3 | 30,7 ± 6,4 | 100 | 199 |
| nov 2003 | 3,6 ± 4,9 | 8,9 ± 7,5 | 25,0 ± ### | 3,6 ± 4,9 | 14,3 ± 9,2 | 26,8 ± ### | 17,9 ± ### | 0,0 ± 0,0 | 100 | 40,0 ± 8,1 | 14,3 ± 5,8 | 2,9 ± 2,8 | 42,9 ± 8,2 | 100 | 140 |
| maj 2004 | 2,8 ± 3,8 | 9,7 ± 6,8 | 31,9 ± ### | 4,2 ± 4,6 | 11,1 ± 7,3 | 20,8 ± 9,4 | 16,7 ± 8,6 | 2,8 ± 3,8 | 100 | 40,5 ± 7,2 | 19,7 ± 5,8 | 8,4 ± 4,1 | 31,5 ± 6,8 | 100 | 178 |
| nov 2004 | 0,0 ± 0,0 | 15,6 ± ### | 24,4 ± ### | 0,0 ± 0,0 | 8,9 ± 8,3 | 37,8 ± ### | 13,3 ± 9,9 | 0,0 ± 0,0 | 100 | 31,7 ± 7,7 | 26,1 ± 7,2 | 8,5 ± 4,6 | 33,8 ± 7,8 | 100 | 142 |
| maj 2005 | 0,0 ± 0,0 | 10,0 ± 7,6 | 26,7 ± ### | 0,0 ± 0,0 | 8,3 ± 7,0 | 35,0 ± ### | 18,3 ± 9,8 | 1,7 ± 3,2 | 100 | 36,8 ± 7,4 | 22,7 ± 6,4 | 7,4 ± 4,0 | 33,1 ± 7,2 | 100 | 163 |
| 1 - 29 999 kr | | | | | | | | | | | | | | | |
| maj 2002 | 3,1 ± 1,8 | 8,1 ± 2,8 | 21,1 ± 4,2 | 3,9 ± 2,0 | 7,5 ± 2,7 | 35,8 ± 5,0 | 18,3 ± 4,0 | 2,2 ± 1,5 | 100 | 52,9 ± 3,8 | 26,9 ± 3,3 | 4,7 ± 1,6 | 15,6 ± 2,7 | 100 | 681 |
| nov 2002 | 2,6 ± 1,8 | 13,6 ± 3,8 | 12,0 ± 3,6 | 4,9 ± 2,4 | 13,0 ± 3,8 | 31,8 ± 5,2 | 21,1 ± 4,6 | 1,0 ± 1,1 | 100 | 56,0 ± 4,2 | 14,7 ± 3,0 | 7,3 ± 2,2 | 22,0 ± 3,5 | 100 | 550 |
| maj 2003 | 2,2 ± 1,5 | 13,7 ± 3,6 | 15,9 ± 3,8 | 4,5 ± 2,1 | 11,7 ± 3,3 | 30,7 ± 4,8 | 20,1 ± 4,2 | 1,1 ± 1,1 | 100 | 56,8 ± 3,9 | 21,8 ± 3,2 | 7,1 ± 2,0 | 14,3 ± 2,7 | 100 | 630 |
| nov 2003 | 5,2 ± 2,5 | 15,5 ± 4,0 | 16,5 ± 4,1 | 2,6 ± 1,8 | 12,6 ± 3,7 | 30,1 ± 5,1 | 16,2 ± 4,1 | 1,3 ± 1,3 | 100 | 55,6 ± 4,1 | 18,7 ± 3,2 | 7,6 ± 2,2 | 18,2 ± 3,2 | 100 | 556 |
| maj 2004 | 2,7 ± 1,6 | 13,3 ± 3,4 | 19,7 ± 4,0 | 3,5 ± 1,9 | 9,6 ± 3,0 | 32,3 ± 4,7 | 17,1 ± 3,8 | 1,9 ± 1,4 | 100 | 55,4 ± 3,7 | 21,1 ± 3,1 | 7,1 ± 1,9 | 16,4 ± 2,8 | 100 | 677 |
| nov 2004 | 4,4 ± 2,2 | 10,0 ± 3,3 | 19,6 ± 4,3 | 4,4 ± 2,2 | 13,4 ± 3,7 | 32,1 ± 5,1 | 15,0 ± 3,9 | 1,3 ± 1,2 | 100 | 54,2 ± 4,0 | 22,8 ± 3,4 | 6,3 ± 2,0 | 16,7 ± 3,0 | 100 | 592 |
| maj 2005 | 2,4 ± 1,7 | 11,1 ± 3,6 | 24,2 ± 4,9 | 1,7 ± 1,5 | 10,4 ± 3,5 | 31,5 ± 5,3 | 16,8 ± 4,2 | 2,0 ± 1,6 | 100 | 51,7 ± 4,1 | 27,2 ± 3,6 | 5,4 ± 1,8 | 15,8 ± 3,0 | 100 | 577 |
| 30 000 - 59 999 kr | | | | | | | | | | | | | | | |
| maj 2002 | 9,6 ± 4,5 | 5,4 ± 3,4 | 22,2 ± 6,3 | 4,8 ± 3,2 | 7,8 ± 4,1 | 40,7 ± 7,5 | 8,4 ± 4,2 | 1,2 ± 1,7 | 100 | 40,7 ± 4,8 | 23,2 ± 4,1 | 9,3 ± 2,8 | 26,8 ± 4,3 | 100 | 410 |
| nov 2002 | 10,6 ± 4,5 | 13,4 ± 5,0 | 13,4 ± 5,0 | 6,7 ± 3,7 | 6,2 ± 3,5 | 31,3 ± 6,8 | 16,2 ± 5,4 | 2,2 ± 2,2 | 100 | 50,7 ± 5,2 | 13,0 ± 3,5 | 9,6 ± 3,1 | 26,6 ± 4,6 | 100 | 353 |
| maj 2003 | 10,6 ± 4,5 | 13,3 ± 5,0 | 19,4 ± 5,8 | 7,2 ± 3,8 | 6,1 ± 3,5 | 30,0 ± 6,7 | 13,3 ± 5,0 | 0,0 ± 0,0 | 100 | 51,0 ± 5,2 | 12,2 ± 3,4 | 10,8 ± 3,2 | 26,1 ± 4,6 | 100 | 353 |
| nov 2003 | 10,0 ± 4,2 | 16,8 ± 5,3 | 18,3 ± 5,5 | 4,7 ± 3,0 | 8,4 ± 3,9 | 31,4 ± 6,6 | 10,0 ± 4,2 | 0,5 ± 1,0 | 100 | 53,4 ± 5,2 | 14,3 ± 3,6 | 6,7 ± 2,6 | 25,7 ± 4,5 | 100 | 358 |
| maj 2004 | 7,9 ± 3,9 | 16,4 ± 5,3 | 22,2 ± 5,9 | 3,2 ± 2,5 | 6,9 ± 3,6 | 32,8 ± 6,7 | 10,6 ± 4,4 | 0,0 ± 0,0 | 100 | 52,9 ± 5,2 | 16,3 ± 3,8 | 9,0 ± 3,0 | 21,9 ± 4,3 | 100 | 357 |
| nov 2004 | 8,3 ± 4,2 | 7,7 ± 4,0 | 21,4 ± 6,2 | 3,0 ± 2,6 | 11,3 ± 4,8 | 32,7 ± 7,1 | 14,9 ± 5,4 | 0,6 ± 1,2 | 100 | 50,5 ± 5,4 | 19,5 ± 4,3 | 11,4 ± 3,4 | 18,6 ± 4,2 | 100 | 333 |
| maj 2005 | 3,5 ± 3,0 | 9,9 ± 4,9 | 26,8 ± 7,3 | 2,8 ± 2,7 | 14,8 ± 5,8 | 27,5 ± 7,3 | 13,4 ± 5,6 | 1,4 ± 1,9 | 100 | 57,3 ± 6,2 | 23,0 ± 5,2 | 4,8 ± 2,7 | 14,9 ± 4,4 | 100 | 248 |
| 60 000 - 99 999 kr | | | | | | | | | | | | | | | |
| maj 2002 | 10,3 ± 3,9 | 2,6 ± 2,0 | 16,4 ± 4,8 | 6,0 ± 3,1 | 4,3 ± 2,6 | 51,7 ± 6,4 | 8,6 ± 3,6 | 0,0 ± 0,0 | 100 | 42,3 ± 4,1 | 20,2 ± 3,4 | 10,8 ± 2,6 | 26,8 ± 3,7 | 100 | 549 |
| nov 2002 | 9,3 ± 3,5 | 12,6 ± 4,0 | 10,0 ± 3,6 | 6,7 ± 3,0 | 6,3 ± 2,9 | 44,4 ± 5,9 | 8,9 ± 3,4 | 1,9 ± 1,6 | 100 | 46,3 ± 4,1 | 14,4 ± 2,9 | 12,5 ± 2,7 | 26,8 ± 3,6 | 100 | 583 |
| maj 2003 | 9,0 ± 3,5 | 14,8 ± 4,3 | 9,3 ± 3,6 | 4,3 ± 2,5 | 7,4 ± 3,2 | 45,9 ± 6,1 | 7,0 ± 3,1 | 2,3 ± 1,9 | 100 | 44,2 ± 4,0 | 18,8 ± 3,2 | 11,0 ± 2,6 | 26,0 ± 3,6 | 100 | 581 |
| nov 2003 | 7,1 ± 3,4 | 10,3 ± 4,0 | 14,3 ± 4,6 | 10,3 ± 4,0 | 4,5 ± 2,7 | 42,0 ± 6,5 | 10,7 ± 4,1 | 0,9 ± 1,2 | 100 | 40,1 ± 4,1 | 14,7 ± 2,9 | 15,9 ± 3,0 | 29,3 ± 3,8 | 100 | 559 |
| maj 2004 | 9,4 ± 3,6 | 8,5 ± 3,5 | 13,0 ± 4,2 | 7,7 ± 3,3 | 5,3 ± 2,8 | 45,5 ± 6,2 | 8,9 ± 3,6 | 1,6 ± 1,6 | 100 | 42,6 ± 4,0 | 16,3 ± 3,0 | 13,5 ± 2,8 | 27,6 ± 3,7 | 100 | 577 |
| nov 2004 | 8,6 ± 3,6 | 9,0 ± 3,7 | 14,2 ± 4,5 | 4,3 ± 2,6 | 6,0 ± 3,1 | 44,6 ± 6,4 | 11,6 ± 4,1 | 1,7 ± 1,7 | 100 | 40,0 ± 4,0 | 17,2 ± 3,1 | 13,9 ± 2,8 | 28,9 ± 3,7 | 100 | 582 |
| maj 2005 | 9,7 ± 4,0 | 6,0 ± 3,2 | 22,7 ± 5,6 | 4,6 ± 2,8 | 7,9 ± 3,6 | 38,4 ± 6,5 | 7,9 ± 3,6 | 2,8 ± 2,2 | 100 | 39,6 ± 4,1 | 16,2 ± 3,1 | 13,9 ± 2,9 | 30,3 ± 3,9 | 100 | 545 |

Tabell 9 Partisympatier efter sammanlagda sammanräknade inkomsten för intervjupersonen och ev maka/make. Olika inkomstår (forts)

| | Med partisympati % | | | | | | | | | Hela nettourvalet % | | | | | |
|-----------------------------|--------------------|------------|------------|-----------|-----------|------------|------------|-----------|-----|---------------------|----------------------|------------|--------------|-----|-----------------|
| | c | fp | m | kd | mp | s | v | övr | S:a | Med parti-sympati | Ingen sympati Vet ej | Vägrat | Ej anträffad | S:a | Antal i urvalet |
| 100 000 - 129 999 kr | | | | | | | | | | | | | | | |
| maj 2002 | 7,1 ± 3,3 | 6,2 ± 3,1 | 12,8 ± 4,3 | 9,3 ± 3,8 | 2,6 ± 2,1 | 53,3 ± 6,5 | 7,1 ± 3,3 | 1,8 ± 1,7 | 100 | 46,0 ± 4,4 | 26,6 ± 3,9 | 11,0 ± 2,8 | 16,4 ± 3,3 | 100 | 493 |
| nov 2002 | 5,8 ± 2,8 | 6,9 ± 3,1 | 10,0 ± 3,6 | 8,4 ± 3,4 | 6,9 ± 3,1 | 48,3 ± 6,1 | 11,9 ± 3,9 | 1,9 ± 1,7 | 100 | 54,6 ± 4,5 | 11,1 ± 2,8 | 14,4 ± 3,2 | 19,9 ± 3,6 | 100 | 478 |
| maj 2003 | 7,0 ± 3,2 | 9,1 ± 3,6 | 12,8 ± 4,2 | 9,1 ± 3,6 | 5,8 ± 2,9 | 42,0 ± 6,2 | 12,8 ± 4,2 | 1,7 ± 1,6 | 100 | 48,4 ± 4,4 | 18,1 ± 3,4 | 13,8 ± 3,0 | 19,7 ± 3,5 | 100 | 502 |
| nov 2003 | 10,5 ± 3,7 | 8,9 ± 3,5 | 16,3 ± 4,5 | 5,8 ± 2,9 | 7,0 ± 3,1 | 38,8 ± 6,0 | 12,0 ± 4,0 | 0,8 ± 1,1 | 100 | 51,2 ± 4,4 | 16,7 ± 3,3 | 12,5 ± 2,9 | 19,6 ± 3,5 | 100 | 504 |
| maj 2004 | 7,9 ± 3,3 | 8,7 ± 3,5 | 19,4 ± 4,9 | 4,4 ± 2,5 | 5,9 ± 2,9 | 42,7 ± 6,1 | 10,7 ± 3,8 | 0,4 ± 0,8 | 100 | 50,7 ± 4,4 | 19,0 ± 3,4 | 12,0 ± 2,9 | 18,2 ± 3,4 | 100 | 499 |
| nov 2004 | 8,8 ± 4,1 | 8,3 ± 4,0 | 16,0 ± 5,3 | 6,1 ± 3,5 | 5,5 ± 3,3 | 48,1 ± 7,3 | 6,1 ± 3,5 | 1,1 ± 1,5 | 100 | 42,1 ± 4,7 | 16,7 ± 3,5 | 17,9 ± 3,6 | 23,3 ± 4,0 | 100 | 430 |
| maj 2005 | 8,9 ± 3,8 | 5,6 ± 3,1 | 22,4 ± 5,6 | 4,2 ± 2,7 | 5,1 ± 3,0 | 43,5 ± 6,6 | 8,9 ± 3,8 | 1,4 ± 1,6 | 100 | 41,4 ± 4,3 | 18,8 ± 3,4 | 15,1 ± 3,1 | 24,8 ± 3,7 | 100 | 517 |
| 130 000 -159 999 kr | | | | | | | | | | | | | | | |
| maj 2002 | 6,9 ± 2,8 | 2,9 ± 1,9 | 16,0 ± 4,1 | 5,9 ± 2,6 | 2,9 ± 1,9 | 52,9 ± 5,6 | 11,1 ± 3,5 | 1,3 ± 1,3 | 100 | 49,8 ± 4,0 | 21,1 ± 3,2 | 11,4 ± 2,5 | 17,7 ± 3,0 | 100 | 615 |
| nov 2002 | 6,8 ± 2,7 | 11,2 ± 3,4 | 9,7 ± 3,2 | 6,8 ± 2,7 | 3,5 ± 2,0 | 49,1 ± 5,3 | 12,4 ± 3,5 | 0,6 ± 0,8 | 100 | 55,5 ± 3,9 | 16,3 ± 2,9 | 11,3 ± 2,5 | 17,0 ± 3,0 | 100 | 613 |
| maj 2003 | 5,0 ± 2,5 | 11,0 ± 3,6 | 8,4 ± 3,1 | 7,0 ± 2,9 | 4,4 ± 2,3 | 50,8 ± 5,7 | 12,7 ± 3,8 | 0,7 ± 0,9 | 100 | 49,7 ± 4,0 | 19,6 ± 3,2 | 12,6 ± 2,7 | 18,1 ± 3,1 | 100 | 602 |
| nov 2003 | 7,2 ± 3,1 | 9,8 ± 3,5 | 14,4 ± 4,1 | 6,1 ± 2,8 | 4,7 ± 2,5 | 46,2 ± 5,9 | 10,5 ± 3,6 | 1,1 ± 1,2 | 100 | 47,6 ± 4,1 | 18,2 ± 3,1 | 16,5 ± 3,0 | 17,7 ± 3,1 | 100 | 582 |
| maj 2004 | 7,4 ± 3,0 | 7,4 ± 3,0 | 16,6 ± 4,2 | 6,8 ± 2,9 | 5,4 ± 2,6 | 46,6 ± 5,7 | 8,5 ± 3,2 | 1,4 ± 1,3 | 100 | 51,8 ± 4,1 | 18,7 ± 3,2 | 13,5 ± 2,8 | 15,9 ± 3,0 | 100 | 571 |
| nov 2004 | 8,5 ± 3,4 | 5,0 ± 2,7 | 19,4 ± 4,8 | 3,5 ± 2,2 | 6,2 ± 2,9 | 45,4 ± 6,1 | 10,5 ± 3,7 | 1,6 ± 1,5 | 100 | 46,2 ± 4,1 | 22,2 ± 3,5 | 15,4 ± 3,0 | 16,1 ± 3,1 | 100 | 558 |
| maj 2005 | 9,8 ± 4,1 | 4,9 ± 3,0 | 18,6 ± 5,3 | 3,4 ± 2,5 | 3,9 ± 2,7 | 47,6 ± 6,9 | 9,3 ± 4,0 | 2,5 ± 2,1 | 100 | 40,7 ± 4,3 | 24,2 ± 3,8 | 15,2 ± 3,1 | 20,0 ± 3,5 | 100 | 501 |
| 160 000 - 199 999 kr | | | | | | | | | | | | | | | |
| maj 2002 | 5,8 ± 2,1 | 1,8 ± 1,2 | 12,1 ± 2,9 | 4,6 ± 1,8 | 3,6 ± 1,6 | 57,6 ± 4,3 | 13,5 ± 3,0 | 1,0 ± 0,9 | 100 | 54,7 ± 3,2 | 21,5 ± 2,7 | 12,8 ± 2,2 | 11,0 ± 2,0 | 100 | 911 |
| nov 2002 | 7,8 ± 2,4 | 8,7 ± 2,5 | 12,8 ± 3,0 | 5,8 ± 2,1 | 3,9 ± 1,7 | 48,3 ± 4,5 | 11,3 ± 2,8 | 1,4 ± 1,1 | 100 | 54,0 ± 3,3 | 16,7 ± 2,4 | 14,9 ± 2,3 | 14,5 ± 2,3 | 100 | 899 |
| maj 2003 | 7,3 ± 2,3 | 9,0 ± 2,6 | 11,7 ± 2,9 | 6,5 ± 2,2 | 4,2 ± 1,8 | 50,5 ± 4,5 | 9,2 ± 2,6 | 1,7 ± 1,2 | 100 | 53,3 ± 3,3 | 21,0 ± 2,7 | 12,7 ± 2,2 | 13,0 ± 2,2 | 100 | 899 |
| nov 2003 | 7,3 ± 2,4 | 10,2 ± 2,8 | 16,4 ± 3,4 | 5,8 ± 2,2 | 4,2 ± 1,9 | 43,8 ± 4,6 | 10,7 ± 2,9 | 1,6 ± 1,1 | 100 | 54,0 ± 3,4 | 19,2 ± 2,7 | 12,4 ± 2,2 | 14,5 ± 2,4 | 100 | 834 |
| maj 2004 | 6,7 ± 2,3 | 6,7 ± 2,3 | 18,7 ± 3,6 | 5,6 ± 2,1 | 5,1 ± 2,0 | 46,2 ± 4,6 | 10,4 ± 2,8 | 0,7 ± 0,8 | 100 | 54,6 ± 3,4 | 18,7 ± 2,7 | 13,2 ± 2,3 | 13,5 ± 2,3 | 100 | 824 |
| nov 2004 | 8,1 ± 2,6 | 6,9 ± 2,4 | 13,9 ± 3,3 | 4,4 ± 1,9 | 6,7 ± 2,4 | 47,2 ± 4,7 | 11,6 ± 3,0 | 1,2 ± 1,0 | 100 | 50,6 ± 3,4 | 20,4 ± 2,7 | 15,1 ± 2,4 | 13,9 ± 2,3 | 100 | 854 |
| maj 2005 | 7,3 ± 2,7 | 6,2 ± 2,5 | 18,9 ± 4,0 | 4,9 ± 2,2 | 5,4 ± 2,3 | 42,2 ± 5,0 | 12,4 ± 3,4 | 2,7 ± 1,7 | 100 | 46,4 ± 3,5 | 22,7 ± 2,9 | 15,1 ± 2,5 | 15,8 ± 2,5 | 100 | 797 |
| 200 000 - 229 999 kr | | | | | | | | | | | | | | | |
| maj 2002 | 8,8 ± 2,8 | 5,3 ± 2,2 | 13,6 ± 3,4 | 4,3 ± 2,0 | 1,0 ± 1,0 | 54,7 ± 4,9 | 10,8 ± 3,1 | 1,5 ± 1,2 | 100 | 55,8 ± 3,7 | 21,4 ± 3,0 | 11,7 ± 2,4 | 11,1 ± 2,3 | 100 | 711 |
| nov 2002 | 7,7 ± 2,5 | 7,5 ± 2,5 | 14,5 ± 3,3 | 4,4 ± 2,0 | 4,7 ± 2,0 | 50,2 ± 4,7 | 10,1 ± 2,9 | 0,9 ± 0,9 | 100 | 60,5 ± 3,6 | 14,8 ± 2,6 | 11,3 ± 2,3 | 13,4 ± 2,5 | 100 | 708 |
| maj 2003 | 7,3 ± 2,5 | 8,3 ± 2,7 | 16,3 ± 3,6 | 5,1 ± 2,1 | 2,9 ± 1,6 | 47,8 ± 4,8 | 11,7 ± 3,1 | 0,5 ± 0,7 | 100 | 57,1 ± 3,6 | 18,3 ± 2,8 | 13,7 ± 2,5 | 11,0 ± 2,3 | 100 | 718 |
| nov 2003 | 7,3 ± 2,6 | 9,1 ± 2,8 | 13,9 ± 3,4 | 6,6 ± 2,4 | 4,8 ± 2,1 | 47,1 ± 4,9 | 10,3 ± 3,0 | 1,0 ± 1,0 | 100 | 55,4 ± 3,6 | 19,4 ± 2,9 | 13,4 ± 2,5 | 11,9 ± 2,4 | 100 | 717 |
| maj 2004 | 6,1 ± 2,4 | 9,2 ± 2,9 | 15,0 ± 3,6 | 4,7 ± 2,1 | 3,7 ± 1,9 | 49,7 ± 5,0 | 10,3 ± 3,1 | 1,3 ± 1,2 | 100 | 54,7 ± 3,7 | 21,3 ± 3,0 | 14,7 ± 2,6 | 9,4 ± 2,2 | 100 | 695 |
| nov 2004 | 7,0 ± 2,6 | 6,5 ± 2,5 | 14,6 ± 3,5 | 3,4 ± 1,8 | 6,3 ± 2,4 | 52,9 ± 5,0 | 8,9 ± 2,8 | 0,5 ± 0,7 | 100 | 55,9 ± 3,7 | 21,4 ± 3,1 | 12,5 ± 2,5 | 10,2 ± 2,3 | 100 | 687 |
| maj 2005 | 7,4 ± 2,7 | 8,3 ± 2,8 | 23,7 ± 4,4 | 3,6 ± 1,9 | 4,7 ± 2,2 | 43,0 ± 5,1 | 8,3 ± 2,8 | 1,1 ± 1,1 | 100 | 50,9 ± 3,7 | 22,9 ± 3,1 | 15,0 ± 2,6 | 11,2 ± 2,3 | 100 | 713 |
| 230 000 - 259 999 kr | | | | | | | | | | | | | | | |
| maj 2002 | 4,8 ± 2,4 | 3,5 ± 2,1 | 19,3 ± 4,4 | 5,8 ± 2,6 | 3,5 ± 2,1 | 53,7 ± 5,5 | 8,0 ± 3,0 | 1,3 ± 1,3 | 100 | 57,6 ± 4,2 | 20,2 ± 3,4 | 9,6 ± 2,5 | 12,6 ± 2,8 | 100 | 540 |
| nov 2002 | 6,4 ± 2,5 | 12,6 ± 3,4 | 13,1 ± 3,4 | 5,4 ± 2,3 | 2,7 ± 1,6 | 50,7 ± 5,1 | 8,0 ± 2,8 | 1,1 ± 1,1 | 100 | 63,0 ± 3,9 | 13,3 ± 2,7 | 12,2 ± 2,6 | 11,5 ± 2,6 | 100 | 592 |
| maj 2003 | 5,7 ± 2,4 | 10,8 ± 3,2 | 13,9 ± 3,6 | 5,7 ± 2,4 | 3,4 ± 1,9 | 54,1 ± 5,2 | 6,2 ± 2,5 | 0,3 ± 0,6 | 100 | 60,8 ± 4,0 | 18,2 ± 3,1 | 12,1 ± 2,7 | 9,0 ± 2,3 | 100 | 581 |
| nov 2003 | 5,1 ± 2,3 | 10,5 ± 3,2 | 17,8 ± 4,0 | 4,5 ± 2,2 | 5,1 ± 2,3 | 46,1 ± 5,2 | 9,9 ± 3,1 | 1,1 ± 1,1 | 100 | 58,6 ± 3,9 | 18,2 ± 3,1 | 14,2 ± 2,8 | 8,9 ± 2,3 | 100 | 604 |
| maj 2004 | 6,1 ± 2,5 | 5,3 ± 2,4 | 19,3 ± 4,2 | 5,0 ± 2,3 | 5,0 ± 2,3 | 49,7 ± 5,3 | 8,8 ± 3,0 | 0,9 ± 1,0 | 100 | 56,7 ± 4,0 | 19,4 ± 3,2 | 13,4 ± 2,7 | 10,5 ± 2,4 | 100 | 603 |
| nov 2004 | 6,7 ± 2,7 | 10,0 ± 3,3 | 21,6 ± 4,5 | 3,7 ± 2,0 | 4,3 ± 2,2 | 40,7 ± 5,3 | 11,9 ± 3,5 | 1,2 ± 1,2 | 100 | 58,0 ± 4,1 | 19,2 ± 3,2 | 13,4 ± 2,8 | 9,4 ± 2,4 | 100 | 567 |
| maj 2005 | 6,4 ± 2,6 | 8,5 ± 3,0 | 23,4 ± 4,5 | 3,2 ± 1,9 | 2,9 ± 1,8 | 42,7 ± 5,2 | 11,1 ± 3,3 | 1,8 ± 1,4 | 100 | 52,9 ± 3,9 | 23,2 ± 3,3 | 14,1 ± 2,7 | 9,8 ± 2,3 | 100 | 646 |

Tabell 9 Partisympatier efter sammanlagda sammanräknade inkomsten för intervjupersonen och ev maka/make. Olika inkomstår (forts)

| | Med partisympati % | | | | | | | | | Hela nettourvalet % | | | | | |
|-----------------------------|--------------------|------------|------------|-----------|-----------|------------|-----------|-----------|-----|---------------------|----------------------|------------|--------------|-----|-----------------|
| | c | fp | m | kd | mp | s | v | övr | S:a | Med parti-sympati | Ingen sympati Vet ej | Vägrat | Ej anträffad | S:a | Antal i urvalet |
| 260 000 - 299 999 kr | | | | | | | | | | | | | | | |
| maj 2002 | 6,7 ± 2,6 | 6,4 ± 2,6 | 21,5 ± 4,3 | 4,1 ± 2,1 | 3,2 ± 1,9 | 50,4 ± 5,3 | 6,7 ± 2,6 | 1,2 ± 1,1 | 100 | 60,2 ± 4,0 | 19,2 ± 3,2 | 10,1 ± 2,5 | 10,5 ± 2,5 | 100 | 573 |
| nov 2002 | 7,0 ± 2,5 | 10,9 ± 3,1 | 17,6 ± 3,8 | 4,4 ± 2,1 | 2,9 ± 1,7 | 46,6 ± 5,0 | 9,1 ± 2,9 | 1,6 ± 1,2 | 100 | 65,8 ± 3,8 | 14,3 ± 2,8 | 11,2 ± 2,6 | 8,7 ± 2,3 | 100 | 587 |
| maj 2003 | 8,7 ± 2,9 | 9,6 ± 3,1 | 19,4 ± 4,1 | 3,9 ± 2,0 | 3,4 ± 1,9 | 47,0 ± 5,2 | 6,2 ± 2,5 | 1,7 ± 1,3 | 100 | 61,5 ± 4,0 | 18,0 ± 3,1 | 13,2 ± 2,8 | 7,3 ± 2,1 | 100 | 577 |
| nov 2003 | 6,7 ± 2,5 | 11,3 ± 3,2 | 15,6 ± 3,7 | 5,4 ± 2,3 | 4,0 ± 2,0 | 50,0 ± 5,1 | 6,2 ± 2,5 | 0,8 ± 0,9 | 100 | 56,6 ± 3,8 | 18,3 ± 3,0 | 14,5 ± 2,7 | 10,7 ± 2,4 | 100 | 657 |
| maj 2004 | 5,1 ± 2,2 | 10,4 ± 3,1 | 17,1 ± 3,8 | 5,1 ± 2,2 | 4,3 ± 2,1 | 48,1 ± 5,1 | 9,1 ± 2,9 | 0,8 ± 0,9 | 100 | 56,5 ± 3,8 | 18,7 ± 3,0 | 15,1 ± 2,7 | 9,7 ± 2,3 | 100 | 662 |
| nov 2004 | 5,3 ± 2,2 | 11,0 ± 3,1 | 24,1 ± 4,2 | 3,3 ± 1,7 | 6,8 ± 2,5 | 41,6 ± 4,8 | 6,3 ± 2,4 | 1,8 ± 1,3 | 100 | 57,6 ± 3,7 | 19,6 ± 3,0 | 12,8 ± 2,5 | 10,0 ± 2,2 | 100 | 693 |
| maj 2005 | 5,3 ± 2,2 | 8,7 ± 2,7 | 28,6 ± 4,4 | 3,4 ± 1,8 | 3,6 ± 1,8 | 40,1 ± 4,7 | 6,8 ± 2,4 | 3,4 ± 1,8 | 100 | 54,9 ± 3,6 | 18,4 ± 2,8 | 13,2 ± 2,4 | 13,5 ± 2,4 | 100 | 750 |
| 300 000 kr eller mer | | | | | | | | | | | | | | | |
| maj 2002 | 4,4 ± 0,9 | 5,8 ± 1,0 | 25,9 ± 1,9 | 7,8 ± 1,1 | 2,3 ± 0,6 | 45,6 ± 2,1 | 7,5 ± 1,1 | 0,7 ± 0,3 | 100 | 62,9 ± 1,6 | 17,5 ± 1,3 | 12,0 ± 1,1 | 7,7 ± 0,9 | 100 | 3 424 |
| nov 2002 | 4,8 ± 0,9 | 14,4 ± 1,4 | 19,7 ± 1,6 | 7,7 ± 1,1 | 2,6 ± 0,6 | 43,7 ± 2,0 | 6,1 ± 1,0 | 1,0 ± 0,4 | 100 | 68,1 ± 1,5 | 12,2 ± 1,1 | 12,3 ± 1,1 | 7,4 ± 0,9 | 100 | 3 575 |
| maj 2003 | 4,9 ± 0,9 | 14,5 ± 1,4 | 21,6 ± 1,7 | 7,3 ± 1,1 | 3,1 ± 0,7 | 41,9 ± 2,0 | 6,2 ± 1,0 | 0,4 ± 0,3 | 100 | 65,2 ± 1,6 | 15,2 ± 1,2 | 13,8 ± 1,1 | 5,8 ± 0,8 | 100 | 3 516 |
| nov 2003 | 5,3 ± 0,9 | 14,0 ± 1,4 | 23,9 ± 1,7 | 6,0 ± 1,0 | 3,4 ± 0,7 | 40,1 ± 2,0 | 6,7 ± 1,0 | 0,6 ± 0,3 | 100 | 65,3 ± 1,6 | 15,2 ± 1,2 | 13,4 ± 1,1 | 6,2 ± 0,8 | 100 | 3 615 |
| maj 2004 | 4,7 ± 0,9 | 12,4 ± 1,4 | 26,8 ± 1,8 | 5,4 ± 0,9 | 2,9 ± 0,7 | 39,7 ± 2,0 | 7,4 ± 1,1 | 0,8 ± 0,4 | 100 | 63,1 ± 1,6 | 16,3 ± 1,2 | 14,1 ± 1,1 | 6,6 ± 0,8 | 100 | 3 584 |
| nov 2004 | 5,5 ± 0,9 | 10,8 ± 1,3 | 29,0 ± 1,8 | 5,1 ± 0,9 | 3,5 ± 0,7 | 40,4 ± 2,0 | 5,2 ± 0,9 | 0,6 ± 0,3 | 100 | 61,9 ± 1,6 | 16,5 ± 1,2 | 14,3 ± 1,1 | 7,3 ± 0,8 | 100 | 3 762 |
| maj 2005 | 5,6 ± 0,9 | 10,7 ± 1,2 | 34,8 ± 1,9 | 4,5 ± 0,8 | 3,2 ± 0,7 | 35,1 ± 1,9 | 4,8 ± 0,9 | 1,3 ± 0,5 | 100 | 61,2 ± 1,5 | 17,6 ± 1,2 | 13,8 ± 1,1 | 7,4 ± 0,8 | 100 | 3 869 |
| Hela väljarkåren | | | | | | | | | | | | | | | |
| maj 2002 | 5,7 ± 0,6 | 5,1 ± 0,6 | 20,6 ± 1,1 | 6,3 ± 0,7 | 3,2 ± 0,5 | 48,4 ± 1,4 | 9,7 ± 0,8 | 1,0 ± 0,3 | 100 | 55,6 ± 1,0 | 20,5 ± 0,8 | 10,9 ± 0,6 | 13,1 ± 0,7 | 100 | 9 115 |
| nov 2002 | 6,0 ± 0,6 | 12,2 ± 0,9 | 15,8 ± 1,0 | 6,7 ± 0,7 | 4,2 ± 0,5 | 44,7 ± 1,3 | 9,3 ± 0,8 | 1,2 ± 0,3 | 100 | 60,9 ± 1,0 | 13,6 ± 0,7 | 12,0 ± 0,7 | 13,5 ± 0,7 | 100 | 9 090 |
| maj 2003 | 5,9 ± 0,6 | 12,3 ± 0,9 | 17,3 ± 1,0 | 6,4 ± 0,7 | 4,5 ± 0,6 | 43,7 ± 1,3 | 9,1 ± 0,8 | 0,9 ± 0,3 | 100 | 58,2 ± 1,0 | 17,4 ± 0,8 | 12,5 ± 0,7 | 12,0 ± 0,7 | 100 | 9 159 |
| nov 2003 | 6,3 ± 0,7 | 12,4 ± 0,9 | 19,6 ± 1,1 | 5,8 ± 0,6 | 4,9 ± 0,6 | 41,3 ± 1,3 | 8,9 ± 0,8 | 0,9 ± 0,3 | 100 | 57,5 ± 1,0 | 16,7 ± 0,8 | 13,0 ± 0,7 | 12,9 ± 0,7 | 100 | 9 127 |
| maj 2004 | 5,5 ± 0,6 | 10,6 ± 0,8 | 21,9 ± 1,1 | 5,2 ± 0,6 | 4,5 ± 0,6 | 42,0 ± 1,3 | 9,3 ± 0,8 | 0,9 ± 0,3 | 100 | 56,8 ± 1,0 | 18,0 ± 0,8 | 13,1 ± 0,7 | 12,2 ± 0,7 | 100 | 9 228 |
| nov 2004 | 6,3 ± 0,7 | 9,5 ± 0,8 | 23,2 ± 1,2 | 4,4 ± 0,6 | 5,5 ± 0,6 | 41,9 ± 1,4 | 8,1 ± 0,8 | 0,9 ± 0,3 | 100 | 55,2 ± 1,0 | 18,7 ± 0,8 | 13,6 ± 0,7 | 12,5 ± 0,7 | 100 | 9 201 |
| maj 2005 | 6,1 ± 0,7 | 9,2 ± 0,8 | 28,8 ± 1,3 | 4,0 ± 0,5 | 4,6 ± 0,6 | 37,7 ± 1,3 | 7,8 ± 0,8 | 1,8 ± 0,4 | 100 | 53,5 ± 1,0 | 20,1 ± 0,8 | 13,2 ± 0,7 | 13,2 ± 0,7 | 100 | 9 326 |

Tabell 10 Partisympatier i 10 regioner

Redovisade skattningar är procenttal ± dubbla standardavvikelsen. Det intervall som bildas utgör ett 95-procentigt konfidensintervall, dvs ett intervall som med 95% sannolikhet innehåller det riktiga populationsvärdet om inga systematiska fel förekommer

Partisympatifördelningar är *ej* direkt jämförbara med valresultat bl.a. eftersom frågorna *ej* gäller "partival" utan "bästa parti"

| Med partisympati % | | | | | | | | | | Hela nettourvalet % | | | | | |
|---------------------------------------------------------------------------------------------------------------------------------|-----------|------------|------------|------------|------------|------------|------------|-----------|-------------------|----------------------|------------|--------------|------------|-----------------|-----|
| c | fp | m | kd | mp | s | v | övr | S:a | Med parti-sympati | Ingen sympati Vet ej | Vägrat | Ej anträffad | S:a | Antal i urvalet | |
| Stormalmö (enl. indelningen 2004: Malmö, Lund, Trelleborg, Staffanstorps, Burlöv, Vellinge, Kävlinge, Lomma och Svedala) | | | | | | | | | | | | | | | |
| maj 2002 | 2,2 ± 1,7 | 4,7 ± 2,5 | 28,4 ± 5,3 | 2,9 ± 2,0 | 4,3 ± 2,4 | 51,8 ± 5,9 | 3,2 ± 2,1 | 2,5 ± 1,8 | 100 | 52,2 ± 4,2 | 16,9 ± 3,2 | 14,5 ± 3,0 | 16,5 ± 3,2 | 100 | 533 |
| nov 2002 | 2,3 ± 1,7 | 13,4 ± 3,8 | 19,9 ± 4,5 | 3,3 ± 2,0 | 4,6 ± 2,3 | 49,4 ± 5,6 | 4,6 ± 2,3 | 2,6 ± 1,8 | 100 | 57,3 ± 4,2 | 12,0 ± 2,8 | 12,7 ± 2,8 | 18,0 ± 3,3 | 100 | 534 |
| maj 2003 | 2,3 ± 1,7 | 14,4 ± 3,9 | 20,9 ± 4,6 | 3,3 ± 2,0 | 4,3 ± 2,3 | 47,4 ± 5,6 | 6,5 ± 2,8 | 1,0 ± 1,1 | 100 | 57,4 ± 4,2 | 15,6 ± 3,1 | 12,2 ± 2,8 | 14,8 ± 3,0 | 100 | 533 |
| nov 2003 | 3,7 ± 2,2 | 12,2 ± 3,7 | 28,1 ± 5,1 | 4,1 ± 2,3 | 5,1 ± 2,5 | 38,0 ± 5,5 | 8,8 ± 3,2 | 0,0 ± 0,0 | 100 | 55,1 ± 4,2 | 15,5 ± 3,1 | 13,3 ± 2,9 | 16,1 ± 3,1 | 100 | 535 |
| maj 2004 | 2,0 ± 1,6 | 12,0 ± 3,7 | 27,6 ± 5,1 | 2,3 ± 1,7 | 5,0 ± 2,5 | 39,2 ± 5,5 | 10,3 ± 3,4 | 1,7 ± 1,4 | 100 | 55,5 ± 4,2 | 14,9 ± 3,0 | 13,3 ± 2,9 | 16,2 ± 3,1 | 100 | 542 |
| nov 2004 | 2,3 ± 1,7 | 12,1 ± 3,6 | 29,6 ± 5,1 | 1,6 ± 1,4 | 5,5 ± 2,6 | 37,8 ± 5,4 | 8,8 ± 3,2 | 2,3 ± 1,7 | 100 | 57,5 ± 4,2 | 12,9 ± 2,9 | 10,7 ± 2,6 | 18,9 ± 3,3 | 100 | 534 |
| maj 2005 | 2,0 ± 1,6 | 10,7 ± 3,5 | 34,2 ± 5,4 | 1,7 ± 1,5 | 4,7 ± 2,4 | 34,9 ± 5,4 | 9,7 ± 3,4 | 2,0 ± 1,6 | 100 | 53,7 ± 4,2 | 19,3 ± 3,3 | 13,2 ± 2,8 | 13,9 ± 2,9 | 100 | 555 |
| Övriga södra Götaland (län: 10, 12 utom Stormalmö) | | | | | | | | | | | | | | | |
| maj 2002 | 4,4 ± 2,0 | 2,9 ± 1,6 | 24,2 ± 4,2 | 7,3 ± 2,5 | 2,2 ± 1,4 | 51,6 ± 4,8 | 5,9 ± 2,3 | 1,5 ± 1,2 | 100 | 52,6 ± 3,5 | 20,6 ± 2,8 | 11,7 ± 2,3 | 15,2 ± 2,5 | 100 | 778 |
| nov 2002 | 4,6 ± 2,0 | 10,1 ± 2,8 | 18,3 ± 3,6 | 6,4 ± 2,3 | 3,4 ± 1,7 | 48,4 ± 4,7 | 6,6 ± 2,3 | 2,3 ± 1,4 | 100 | 56,4 ± 3,5 | 16,3 ± 2,6 | 13,1 ± 2,4 | 14,2 ± 2,5 | 100 | 777 |
| maj 2003 | 5,1 ± 2,1 | 10,3 ± 2,9 | 19,1 ± 3,7 | 4,9 ± 2,0 | 4,0 ± 1,9 | 46,9 ± 4,7 | 7,5 ± 2,5 | 2,3 ± 1,4 | 100 | 54,0 ± 3,5 | 18,1 ± 2,7 | 14,6 ± 2,5 | 13,3 ± 2,4 | 100 | 795 |
| nov 2003 | 6,4 ± 2,3 | 9,6 ± 2,8 | 20,1 ± 3,8 | 5,0 ± 2,1 | 5,3 ± 2,1 | 45,1 ± 4,7 | 6,4 ± 2,3 | 2,1 ± 1,3 | 100 | 55,8 ± 3,5 | 18,4 ± 2,7 | 13,4 ± 2,4 | 12,4 ± 2,3 | 100 | 783 |
| maj 2004 | 5,7 ± 2,2 | 6,6 ± 2,3 | 26,4 ± 4,1 | 4,6 ± 2,0 | 3,2 ± 1,6 | 44,2 ± 4,7 | 6,4 ± 2,3 | 3,0 ± 1,6 | 100 | 55,2 ± 3,5 | 19,4 ± 2,8 | 13,2 ± 2,4 | 12,2 ± 2,3 | 100 | 795 |
| nov 2004 | 6,5 ± 2,3 | 6,5 ± 2,3 | 25,4 ± 4,0 | 4,5 ± 1,9 | 4,0 ± 1,8 | 44,7 ± 4,6 | 5,4 ± 2,1 | 2,9 ± 1,6 | 100 | 56,2 ± 3,5 | 16,4 ± 2,6 | 14,3 ± 2,4 | 13,1 ± 2,4 | 100 | 792 |
| maj 2005 | 5,7 ± 2,2 | 7,7 ± 2,5 | 33,3 ± 4,4 | 2,9 ± 1,6 | 3,6 ± 1,7 | 39,1 ± 4,6 | 4,5 ± 1,9 | 3,2 ± 1,6 | 100 | 55,2 ± 3,4 | 18,7 ± 2,7 | 13,4 ± 2,4 | 12,7 ± 2,3 | 100 | 801 |
| Småland med öarna (län: 06, 07, 08, 09) | | | | | | | | | | | | | | | |
| maj 2002 | 8,5 ± 2,6 | 2,7 ± 1,5 | 16,3 ± 3,4 | 9,6 ± 2,7 | 2,7 ± 1,5 | 50,6 ± 4,6 | 8,7 ± 2,6 | 0,9 ± 0,9 | 100 | 53,9 ± 3,4 | 22,8 ± 2,9 | 11,0 ± 2,1 | 12,4 ± 2,2 | 100 | 830 |
| nov 2002 | 8,9 ± 2,6 | 6,9 ± 2,3 | 13,7 ± 3,1 | 12,3 ± 2,9 | 3,5 ± 1,7 | 45,3 ± 4,5 | 8,7 ± 2,5 | 0,6 ± 0,7 | 100 | 58,4 ± 3,4 | 17,9 ± 2,6 | 11,1 ± 2,1 | 12,6 ± 2,3 | 100 | 823 |
| maj 2003 | 9,3 ± 2,6 | 8,7 ± 2,6 | 11,3 ± 2,9 | 13,2 ± 3,1 | 3,4 ± 1,6 | 45,9 ± 4,5 | 8,1 ± 2,5 | 0,2 ± 0,4 | 100 | 56,8 ± 3,4 | 18,9 ± 2,7 | 13,4 ± 2,3 | 11,0 ± 2,1 | 100 | 830 |
| nov 2003 | 9,1 ± 2,6 | 9,4 ± 2,7 | 17,2 ± 3,5 | 10,9 ± 2,8 | 3,9 ± 1,8 | 40,7 ± 4,5 | 7,6 ± 2,4 | 1,3 ± 1,0 | 100 | 55,9 ± 3,4 | 19,1 ± 2,7 | 14,0 ± 2,4 | 11,1 ± 2,1 | 100 | 823 |
| maj 2004 | 8,9 ± 2,6 | 8,2 ± 2,5 | 17,7 ± 3,4 | 12,7 ± 3,0 | 2,1 ± 1,3 | 41,4 ± 4,4 | 7,8 ± 2,4 | 1,3 ± 1,0 | 100 | 56,7 ± 3,4 | 21,1 ± 2,8 | 13,3 ± 2,3 | 9,0 ± 1,9 | 100 | 836 |
| nov 2004 | 8,6 ± 2,5 | 5,9 ± 2,1 | 22,0 ± 3,7 | 8,8 ± 2,5 | 2,7 ± 1,5 | 45,1 ± 4,5 | 6,3 ± 2,2 | 0,6 ± 0,7 | 100 | 57,5 ± 3,4 | 21,3 ± 2,8 | 13,5 ± 2,3 | 7,7 ± 1,8 | 100 | 830 |
| maj 2005 | 8,9 ± 2,6 | 5,0 ± 2,0 | 24,1 ± 3,9 | 11,3 ± 2,9 | 3,5 ± 1,7 | 41,2 ± 4,5 | 4,3 ± 1,9 | 1,7 ± 1,2 | 100 | 54,4 ± 3,4 | 21,5 ± 2,8 | 13,9 ± 2,3 | 10,3 ± 2,0 | 100 | 848 |
| Göteborgs kommun | | | | | | | | | | | | | | | |
| maj 2002 | 1,2 ± 1,3 | 7,8 ± 3,3 | 25,1 ± 5,3 | 6,7 ± 3,1 | 4,3 ± 2,5 | 34,9 ± 5,9 | 18,4 ± 4,8 | 1,6 ± 1,5 | 100 | 53,1 ± 4,5 | 19,6 ± 3,6 | 14,6 ± 3,2 | 12,7 ± 3,0 | 100 | 480 |
| nov 2002 | 1,4 ± 1,4 | 17,1 ± 4,4 | 21,0 ± 4,7 | 7,3 ± 3,0 | 3,2 ± 2,0 | 33,9 ± 5,5 | 14,3 ± 4,1 | 1,8 ± 1,5 | 100 | 58,7 ± 4,4 | 8,4 ± 2,5 | 15,8 ± 3,2 | 17,0 ± 3,3 | 100 | 487 |
| maj 2003 | 1,5 ± 1,5 | 19,9 ± 4,8 | 18,4 ± 4,7 | 4,9 ± 2,6 | 6,8 ± 3,0 | 36,5 ± 5,8 | 11,3 ± 3,8 | 0,8 ± 1,0 | 100 | 55,7 ± 4,5 | 16,1 ± 3,3 | 14,2 ± 3,1 | 14,0 ± 3,1 | 100 | 478 |
| nov 2003 | 1,4 ± 1,4 | 13,9 ± 4,0 | 21,0 ± 4,8 | 4,6 ± 2,5 | 5,3 ± 2,6 | 40,6 ± 5,7 | 12,1 ± 3,8 | 1,1 ± 1,2 | 100 | 58,5 ± 4,4 | 12,3 ± 2,9 | 12,1 ± 2,9 | 17,1 ± 3,4 | 100 | 480 |
| maj 2004 | 1,1 ± 1,2 | 16,1 ± 4,3 | 22,6 ± 4,9 | 4,7 ± 2,5 | 6,8 ± 3,0 | 34,4 ± 5,6 | 13,3 ± 4,0 | 1,1 ± 1,2 | 100 | 59,0 ± 4,4 | 13,1 ± 3,0 | 11,0 ± 2,8 | 16,9 ± 3,4 | 100 | 473 |
| nov 2004 | 1,1 ± 1,3 | 12,2 ± 4,0 | 25,9 ± 5,3 | 2,7 ± 2,0 | 12,9 ± 4,1 | 31,9 ± 5,6 | 12,6 ± 4,0 | 0,8 ± 1,1 | 100 | 55,4 ± 4,5 | 13,1 ± 3,0 | 14,1 ± 3,1 | 17,5 ± 3,4 | 100 | 475 |
| maj 2005 | 1,4 ± 1,3 | 14,7 ± 4,1 | 30,7 ± 5,3 | 2,7 ± 1,9 | 7,9 ± 3,1 | 29,0 ± 5,2 | 11,6 ± 3,7 | 2,1 ± 1,6 | 100 | 58,7 ± 4,3 | 14,0 ± 3,1 | 12,0 ± 2,9 | 15,2 ± 3,2 | 100 | 499 |

Tabell 10 Partisympatier i 10 regioner
(forts)

| | Med partisympati % | | | | | | | | | Hela nettourvalet % | | | | | |
|--------------------------------------------------------|--------------------|------------|------------|-----------|-----------|------------|------------|-----------|-----|---------------------|----------------------|------------|--------------|-----|-----------------|
| | c | fp | m | kd | mp | s | v | övr | S:a | Med parti-sympati | Ingen sympati Vet ej | Vägrat | Ej anträffad | S:a | Antal i urvalet |
| Övriga Västsverige (län: 13, 14, utom Göteborg) | | | | | | | | | | | | | | | |
| maj 2002 | 8,7 ± 2,0 | 5,5 ± 1,6 | 19,7 ± 2,8 | 8,3 ± 2,0 | 2,8 ± 1,2 | 44,2 ± 3,5 | 9,7 ± 2,1 | 1,2 ± 0,8 | 100 | 56,9 ± 2,7 | 21,2 ± 2,2 | 9,9 ± 1,6 | 12,0 ± 1,7 | 100 | 1 338 |
| nov 2002 | 9,4 ± 2,0 | 12,6 ± 2,3 | 15,3 ± 2,5 | 7,3 ± 1,8 | 3,7 ± 1,3 | 40,9 ± 3,4 | 9,2 ± 2,0 | 1,6 ± 0,9 | 100 | 60,8 ± 2,6 | 13,4 ± 1,8 | 13,1 ± 1,8 | 12,7 ± 1,8 | 100 | 1 324 |
| maj 2003 | 8,9 ± 2,0 | 11,9 ± 2,3 | 16,2 ± 2,6 | 7,5 ± 1,8 | 4,6 ± 1,5 | 40,7 ± 3,4 | 9,4 ± 2,0 | 0,8 ± 0,6 | 100 | 59,3 ± 2,6 | 17,4 ± 2,0 | 13,3 ± 1,8 | 10,0 ± 1,6 | 100 | 1 343 |
| nov 2003 | 9,3 ± 2,1 | 12,5 ± 2,4 | 16,4 ± 2,6 | 6,6 ± 1,8 | 6,0 ± 1,7 | 39,9 ± 3,5 | 8,7 ± 2,0 | 0,7 ± 0,6 | 100 | 57,0 ± 2,7 | 15,9 ± 2,0 | 14,5 ± 1,9 | 12,6 ± 1,8 | 100 | 1 337 |
| maj 2004 | 8,6 ± 2,0 | 10,4 ± 2,2 | 18,3 ± 2,8 | 5,4 ± 1,6 | 4,6 ± 1,5 | 43,9 ± 3,6 | 8,3 ± 2,0 | 0,5 ± 0,5 | 100 | 54,7 ± 2,7 | 18,0 ± 2,0 | 14,2 ± 1,9 | 13,2 ± 1,8 | 100 | 1 359 |
| nov 2004 | 9,3 ± 2,1 | 8,9 ± 2,1 | 20,6 ± 2,9 | 5,5 ± 1,6 | 5,7 ± 1,7 | 42,5 ± 3,6 | 6,5 ± 1,8 | 1,1 ± 0,7 | 100 | 55,2 ± 2,7 | 19,2 ± 2,1 | 14,0 ± 1,9 | 11,6 ± 1,7 | 100 | 1 347 |
| maj 2005 | 8,1 ± 2,0 | 9,6 ± 2,2 | 27,4 ± 3,3 | 4,5 ± 1,5 | 3,3 ± 1,3 | 38,5 ± 3,6 | 6,7 ± 1,8 | 2,0 ± 1,0 | 100 | 52,8 ± 2,7 | 21,9 ± 2,2 | 11,7 ± 1,7 | 13,7 ± 1,8 | 100 | 1 363 |
| Stockholms kommun | | | | | | | | | | | | | | | |
| maj 2002 | 1,3 ± 1,1 | 8,3 ± 2,7 | 31,2 ± 4,6 | 3,5 ± 1,8 | 3,5 ± 1,8 | 38,7 ± 4,8 | 13,3 ± 3,3 | 0,3 ± 0,5 | 100 | 51,6 ± 3,5 | 14,6 ± 2,5 | 12,3 ± 2,3 | 21,5 ± 2,9 | 100 | 772 |
| nov 2002 | 0,7 ± 0,8 | 18,8 ± 3,7 | 22,2 ± 3,9 | 3,4 ± 1,7 | 5,2 ± 2,1 | 37,4 ± 4,5 | 11,6 ± 3,0 | 0,7 ± 0,8 | 100 | 58,5 ± 3,5 | 11,0 ± 2,2 | 13,1 ± 2,4 | 17,4 ± 2,7 | 100 | 754 |
| maj 2003 | 0,9 ± 0,9 | 17,7 ± 3,6 | 25,8 ± 4,1 | 4,0 ± 1,8 | 3,7 ± 1,8 | 34,7 ± 4,5 | 12,8 ± 3,2 | 0,5 ± 0,6 | 100 | 56,9 ± 3,5 | 13,4 ± 2,4 | 12,3 ± 2,3 | 17,5 ± 2,7 | 100 | 756 |
| nov 2003 | 1,4 ± 1,1 | 19,6 ± 3,7 | 26,2 ± 4,1 | 4,1 ± 1,9 | 3,6 ± 1,8 | 33,7 ± 4,4 | 10,5 ± 2,9 | 0,9 ± 0,9 | 100 | 56,9 ± 3,5 | 12,3 ± 2,3 | 13,0 ± 2,4 | 17,8 ± 2,7 | 100 | 771 |
| maj 2004 | 1,1 ± 1,0 | 17,5 ± 3,5 | 30,9 ± 4,3 | 3,4 ± 1,7 | 5,4 ± 2,1 | 30,9 ± 4,3 | 10,8 ± 2,9 | 0,0 ± 0,0 | 100 | 57,6 ± 3,5 | 12,5 ± 2,3 | 12,8 ± 2,4 | 17,2 ± 2,7 | 100 | 775 |
| nov 2004 | 2,4 ± 1,4 | 14,6 ± 3,4 | 28,0 ± 4,3 | 2,1 ± 1,4 | 6,4 ± 2,3 | 35,8 ± 4,6 | 10,8 ± 3,0 | 0,0 ± 0,0 | 100 | 54,1 ± 3,5 | 14,1 ± 2,4 | 13,8 ± 2,4 | 18,0 ± 2,7 | 100 | 785 |
| maj 2005 | 1,2 ± 1,1 | 13,4 ± 3,3 | 34,6 ± 4,6 | 2,7 ± 1,6 | 6,1 ± 2,3 | 30,5 ± 4,5 | 9,3 ± 2,8 | 2,2 ± 1,4 | 100 | 52,4 ± 3,5 | 14,2 ± 2,5 | 11,6 ± 2,3 | 21,7 ± 2,9 | 100 | 782 |
| Övriga Stockholms län | | | | | | | | | | | | | | | |
| maj 2002 | 2,7 ± 1,3 | 6,8 ± 2,1 | 31,7 ± 3,9 | 6,4 ± 2,0 | 2,2 ± 1,2 | 41,9 ± 4,1 | 7,5 ± 2,2 | 0,9 ± 0,8 | 100 | 55,1 ± 3,1 | 18,4 ± 2,4 | 12,0 ± 2,0 | 14,4 ± 2,2 | 100 | 1 014 |
| nov 2002 | 2,7 ± 1,3 | 16,5 ± 2,9 | 26,4 ± 3,4 | 7,6 ± 2,1 | 4,6 ± 1,6 | 35,6 ± 3,7 | 6,0 ± 1,9 | 0,6 ± 0,6 | 100 | 60,4 ± 3,0 | 12,4 ± 2,0 | 12,3 ± 2,0 | 14,9 ± 2,2 | 100 | 1 047 |
| maj 2003 | 2,1 ± 1,1 | 15,9 ± 2,9 | 30,1 ± 3,6 | 6,0 ± 1,9 | 4,1 ± 1,6 | 34,6 ± 3,8 | 6,2 ± 1,9 | 1,0 ± 0,8 | 100 | 57,8 ± 3,0 | 17,3 ± 2,3 | 12,5 ± 2,0 | 12,4 ± 2,0 | 100 | 1 064 |
| nov 2003 | 2,5 ± 1,2 | 15,6 ± 2,9 | 31,6 ± 3,7 | 4,3 ± 1,6 | 6,3 ± 1,9 | 32,3 ± 3,7 | 6,6 ± 2,0 | 0,8 ± 0,7 | 100 | 56,9 ± 3,0 | 16,4 ± 2,2 | 12,7 ± 2,0 | 14,0 ± 2,1 | 100 | 1 061 |
| maj 2004 | 2,3 ± 1,2 | 14,4 ± 2,8 | 32,2 ± 3,7 | 3,4 ± 1,4 | 4,9 ± 1,7 | 35,0 ± 3,8 | 7,2 ± 2,1 | 0,7 ± 0,6 | 100 | 57,1 ± 3,0 | 15,1 ± 2,1 | 15,3 ± 2,2 | 12,5 ± 2,0 | 100 | 1 072 |
| nov 2004 | 4,6 ± 1,7 | 13,1 ± 2,8 | 32,0 ± 3,9 | 3,5 ± 1,5 | 5,8 ± 2,0 | 33,3 ± 3,9 | 7,6 ± 2,2 | 0,2 ± 0,4 | 100 | 51,8 ± 3,0 | 18,6 ± 2,3 | 15,5 ± 2,2 | 14,1 ± 2,1 | 100 | 1 061 |
| maj 2005 | 2,5 ± 1,3 | 11,3 ± 2,6 | 43,7 ± 4,1 | 2,7 ± 1,4 | 4,1 ± 1,7 | 28,8 ± 3,8 | 6,3 ± 2,0 | 0,5 ± 0,6 | 100 | 52,2 ± 3,0 | 18,3 ± 2,3 | 15,3 ± 2,2 | 14,2 ± 2,1 | 100 | 1 065 |
| Östra Mellansverige (län: 03, 04, 05, 18, 19) | | | | | | | | | | | | | | | |
| maj 2002 | 6,2 ± 1,6 | 5,4 ± 1,5 | 18,9 ± 2,6 | 5,9 ± 1,6 | 3,1 ± 1,1 | 51,0 ± 3,3 | 8,4 ± 1,8 | 1,2 ± 0,7 | 100 | 58,2 ± 2,5 | 22,2 ± 2,1 | 8,8 ± 1,4 | 10,9 ± 1,6 | 100 | 1 539 |
| nov 2002 | 5,3 ± 1,4 | 12,9 ± 2,1 | 12,9 ± 2,1 | 7,3 ± 1,6 | 4,4 ± 1,3 | 47,2 ± 3,1 | 9,1 ± 1,8 | 0,9 ± 0,6 | 100 | 63,7 ± 2,4 | 13,1 ± 1,7 | 11,0 ± 1,6 | 12,2 ± 1,6 | 100 | 1 522 |
| maj 2003 | 6,4 ± 1,6 | 12,0 ± 2,1 | 15,7 ± 2,4 | 7,4 ± 1,7 | 4,9 ± 1,4 | 44,8 ± 3,2 | 8,2 ± 1,8 | 0,6 ± 0,5 | 100 | 60,0 ± 2,5 | 17,1 ± 1,9 | 11,1 ± 1,6 | 11,9 ± 1,6 | 100 | 1 528 |
| nov 2003 | 5,1 ± 1,4 | 12,5 ± 2,2 | 17,9 ± 2,5 | 7,1 ± 1,7 | 4,6 ± 1,4 | 44,1 ± 3,2 | 8,3 ± 1,8 | 0,4 ± 0,4 | 100 | 59,6 ± 2,5 | 16,3 ± 1,9 | 11,7 ± 1,6 | 12,3 ± 1,7 | 100 | 1 518 |
| maj 2004 | 5,3 ± 1,4 | 9,5 ± 1,9 | 20,0 ± 2,6 | 5,5 ± 1,5 | 4,4 ± 1,3 | 46,3 ± 3,2 | 8,5 ± 1,8 | 0,4 ± 0,4 | 100 | 60,2 ± 2,4 | 17,9 ± 1,9 | 11,2 ± 1,6 | 10,7 ± 1,5 | 100 | 1 559 |
| nov 2004 | 5,5 ± 1,5 | 9,5 ± 1,9 | 22,6 ± 2,7 | 5,3 ± 1,5 | 5,8 ± 1,5 | 44,4 ± 3,2 | 6,4 ± 1,6 | 0,6 ± 0,5 | 100 | 57,8 ± 2,4 | 20,0 ± 2,0 | 10,8 ± 1,5 | 11,4 ± 1,6 | 100 | 1 575 |
| maj 2005 | 5,6 ± 1,5 | 8,7 ± 1,9 | 27,1 ± 2,9 | 3,1 ± 1,1 | 5,7 ± 1,5 | 40,5 ± 3,2 | 7,8 ± 1,8 | 1,6 ± 0,8 | 100 | 55,4 ± 2,4 | 19,6 ± 2,0 | 12,8 ± 1,6 | 12,2 ± 1,6 | 100 | 1 594 |
| Norra Mellansverige (län: 17, 20, 21) | | | | | | | | | | | | | | | |
| maj 2002 | 8,2 ± 2,5 | 4,1 ± 1,8 | 10,3 ± 2,8 | 5,4 ± 2,1 | 5,4 ± 2,1 | 56,1 ± 4,5 | 10,3 ± 2,8 | 0,2 ± 0,4 | 100 | 53,1 ± 3,3 | 26,3 ± 2,9 | 10,5 ± 2,0 | 10,1 ± 2,0 | 100 | 875 |
| nov 2002 | 10,5 ± 2,6 | 8,3 ± 2,3 | 9,5 ± 2,5 | 5,1 ± 1,9 | 5,0 ± 1,8 | 50,3 ± 4,2 | 10,3 ± 2,6 | 1,1 ± 0,9 | 100 | 62,1 ± 3,2 | 16,3 ± 2,4 | 9,9 ± 2,0 | 11,7 ± 2,1 | 100 | 878 |
| maj 2003 | 7,8 ± 2,3 | 9,0 ± 2,5 | 13,2 ± 2,9 | 4,5 ± 1,8 | 5,8 ± 2,0 | 50,0 ± 4,3 | 8,8 ± 2,4 | 1,0 ± 0,9 | 100 | 58,0 ± 3,3 | 19,6 ± 2,6 | 13,0 ± 2,2 | 9,5 ± 1,9 | 100 | 887 |
| nov 2003 | 10,9 ± 2,7 | 8,7 ± 2,5 | 14,4 ± 3,1 | 5,1 ± 1,9 | 5,5 ± 2,0 | 46,1 ± 4,3 | 8,5 ± 2,4 | 0,8 ± 0,8 | 100 | 57,4 ± 3,3 | 19,1 ± 2,6 | 13,3 ± 2,2 | 10,3 ± 2,0 | 100 | 882 |
| maj 2004 | 10,6 ± 2,8 | 7,4 ± 2,4 | 15,9 ± 3,3 | 4,0 ± 1,8 | 5,1 ± 2,0 | 45,1 ± 4,5 | 10,8 ± 2,8 | 1,1 ± 0,9 | 100 | 54,0 ± 3,3 | 23,0 ± 2,8 | 13,3 ± 2,3 | 9,7 ± 2,0 | 100 | 874 |
| nov 2004 | 11,4 ± 3,0 | 6,6 ± 2,3 | 16,6 ± 3,5 | 2,7 ± 1,5 | 5,2 ± 2,1 | 47,7 ± 4,7 | 9,3 ± 2,7 | 0,5 ± 0,6 | 100 | 50,8 ± 3,3 | 25,1 ± 2,9 | 14,2 ± 2,3 | 9,9 ± 2,0 | 100 | 867 |
| maj 2005 | 12,7 ± 3,2 | 6,8 ± 2,4 | 19,9 ± 3,8 | 2,6 ± 1,5 | 3,8 ± 1,8 | 43,1 ± 4,7 | 9,6 ± 2,8 | 1,6 ± 1,2 | 100 | 49,1 ± 3,3 | 25,6 ± 2,9 | 13,8 ± 2,3 | 11,5 ± 2,1 | 100 | 869 |

Tabell 10 Partisympatier i 10 regioner
(forts)

| | Med partisympati % | | | | | | | | | Hela nettourvalet % | | | | | |
|----------------------------------------------------------|--------------------|------------|------------|-----------|-----------|------------|------------|-----------|-----|---------------------|----------------------|------------|--------------|-----|-----------------|
| | c | fp | m | kd | mp | s | v | övr | S:a | Med parti-sympati | Ingen sympati Vet ej | Vägrat | Ej anträffad | S:a | Antal i urvalet |
| Mellersta och övre Norrland (län: 22, 23, 24, 25) | | | | | | | | | | | | | | | |
| maj 2002 | 7,2 ± 2,1 | 3,5 ± 1,5 | 10,5 ± 2,5 | 5,3 ± 1,8 | 3,0 ± 1,4 | 56,6 ± 4,0 | 13,5 ± 2,7 | 0,5 ± 0,6 | 100 | 62,9 ± 3,1 | 18,3 ± 2,5 | 8,8 ± 1,8 | 10,0 ± 1,9 | 100 | 956 |
| nov 2002 | 8,4 ± 2,2 | 8,4 ± 2,2 | 6,8 ± 2,0 | 4,6 ± 1,6 | 3,6 ± 1,5 | 54,4 ± 3,9 | 12,9 ± 2,6 | 1,0 ± 0,8 | 100 | 67,2 ± 3,0 | 13,0 ± 2,2 | 9,9 ± 1,9 | 10,0 ± 1,9 | 100 | 944 |
| maj 2003 | 8,3 ± 2,2 | 8,6 ± 2,3 | 6,4 ± 2,0 | 5,3 ± 1,8 | 3,4 ± 1,5 | 54,3 ± 4,1 | 12,7 ± 2,7 | 1,0 ± 0,8 | 100 | 61,6 ± 3,1 | 18,6 ± 2,5 | 10,4 ± 1,9 | 9,4 ± 1,9 | 100 | 945 |
| nov 2003 | 9,1 ± 2,4 | 10,4 ± 2,5 | 9,5 ± 2,4 | 3,9 ± 1,6 | 2,7 ± 1,3 | 50,0 ± 4,2 | 13,4 ± 2,8 | 0,9 ± 0,8 | 100 | 59,6 ± 3,1 | 19,5 ± 2,5 | 11,7 ± 2,1 | 9,2 ± 1,9 | 100 | 937 |
| maj 2004 | 5,8 ± 2,0 | 7,5 ± 2,2 | 12,4 ± 2,8 | 4,7 ± 1,8 | 4,7 ± 1,8 | 50,9 ± 4,3 | 13,0 ± 2,9 | 0,9 ± 0,8 | 100 | 56,4 ± 3,2 | 21,4 ± 2,6 | 12,8 ± 2,1 | 9,3 ± 1,9 | 100 | 943 |
| nov 2004 | 7,0 ± 2,2 | 8,3 ± 2,4 | 14,7 ± 3,1 | 4,3 ± 1,7 | 4,3 ± 1,7 | 48,4 ± 4,3 | 12,2 ± 2,8 | 1,0 ± 0,8 | 100 | 55,3 ± 3,2 | 19,7 ± 2,6 | 15,6 ± 2,3 | 9,4 ± 1,9 | 100 | 935 |
| maj 2005 | 9,4 ± 2,6 | 6,8 ± 2,2 | 16,4 ± 3,3 | 4,8 ± 1,9 | 4,6 ± 1,8 | 45,2 ± 4,4 | 11,4 ± 2,8 | 1,4 ± 1,0 | 100 | 52,6 ± 3,2 | 23,6 ± 2,7 | 14,6 ± 2,3 | 9,2 ± 1,8 | 100 | 950 |
| Hela väljarkåren | | | | | | | | | | | | | | | |
| maj 2002 | 5,7 ± 0,6 | 5,1 ± 0,6 | 20,6 ± 1,1 | 6,3 ± 0,7 | 3,2 ± 0,5 | 48,4 ± 1,4 | 9,7 ± 0,8 | 1,0 ± 0,3 | 100 | 55,6 ± 1,0 | 20,5 ± 0,8 | 10,9 ± 0,6 | 13,1 ± 0,7 | 100 | 9 115 |
| nov 2002 | 6,0 ± 0,6 | 12,2 ± 0,9 | 15,8 ± 1,0 | 6,7 ± 0,7 | 4,2 ± 0,5 | 44,7 ± 1,3 | 9,3 ± 0,8 | 1,2 ± 0,3 | 100 | 60,9 ± 1,0 | 13,6 ± 0,7 | 12,0 ± 0,7 | 13,5 ± 0,7 | 100 | 9 090 |
| maj 2003 | 5,9 ± 0,6 | 12,3 ± 0,9 | 17,3 ± 1,0 | 6,4 ± 0,7 | 4,5 ± 0,6 | 43,7 ± 1,3 | 9,1 ± 0,8 | 0,9 ± 0,3 | 100 | 58,2 ± 1,0 | 17,4 ± 0,8 | 12,5 ± 0,7 | 12,0 ± 0,7 | 100 | 9 159 |
| nov 2003 | 6,3 ± 0,7 | 12,4 ± 0,9 | 19,6 ± 1,1 | 5,8 ± 0,6 | 4,9 ± 0,6 | 41,3 ± 1,3 | 8,9 ± 0,8 | 0,9 ± 0,3 | 100 | 57,5 ± 1,0 | 16,7 ± 0,8 | 13,0 ± 0,7 | 12,9 ± 0,7 | 100 | 9 127 |
| maj 2004 | 5,5 ± 0,6 | 10,6 ± 0,8 | 21,9 ± 1,1 | 5,2 ± 0,6 | 4,5 ± 0,6 | 42,0 ± 1,3 | 9,3 ± 0,8 | 0,9 ± 0,3 | 100 | 56,8 ± 1,0 | 18,0 ± 0,8 | 13,1 ± 0,7 | 12,2 ± 0,7 | 100 | 9 228 |
| nov 2004 | 6,3 ± 0,7 | 9,5 ± 0,8 | 23,2 ± 1,2 | 4,4 ± 0,6 | 5,5 ± 0,6 | 41,9 ± 1,4 | 8,1 ± 0,8 | 0,9 ± 0,3 | 100 | 55,2 ± 1,0 | 18,7 ± 0,8 | 13,6 ± 0,7 | 12,5 ± 0,7 | 100 | 9 201 |
| maj 2005 | 6,1 ± 0,7 | 9,2 ± 0,8 | 28,8 ± 1,3 | 4,0 ± 0,5 | 4,6 ± 0,6 | 37,7 ± 1,3 | 7,8 ± 0,8 | 1,8 ± 0,4 | 100 | 53,5 ± 1,0 | 20,1 ± 0,8 | 13,2 ± 0,7 | 13,2 ± 0,7 | 100 | 9 326 |

Socioekonomisk indelning (SEI)

Grunden för indelning är uppgift om yrke och sysselsättning. Till huvudgruppen arbetare förs personer med yrken som vanligtvis medför organisation inom LO medan övriga anställda förs till tjänstemän. Undergrupperna har sedan klassificerats efter yrkets normala utbildningskrav.

Pensionärer och hemarbetande har sekundärkodats. I redovisningen ingår således yrkesverksamma kodade efter eget yrke tillsammans med pensionärer kodade efter tidigare yrke och hemarbetande kodade efter makes/makas yrke.

| Socioekonomisk grupp | Definition | Exempel på yrke |
|----------------------------------|----------------------------------------------------------------------------------------------|---------------------------------------------------------------------------------|
| Arbetare | Yrken normalt organiserade inom LO | |
| Ej facklärd, varuproducerande | Yrken med krav på högst 2 års utbildning efter grundskola | Borrare, gjutare, industrimålare, konditoriarbetare, skogshuggare, yrkesfiskare |
| Ej facklärd, tjänsteproducerande | Yrken med krav på högst 2 års utbildning efter grundskola | Affärsbiträde, banvakt, barnvårdare, hamnarbetare |
| Facklärd, varuproducerande | Yrken med krav på minst 2 års utbildning efter grundskola | Bagare, betongarbetare, elektriker, grafiker, konditor, verktygsarbetare |
| Facklärd, tjänsteproducerande | Yrken med krav på minst 2 års utbildning efter grundskola | Barnsköterska, frisör, servitör, undersköterska |
| Tjänstemän | Yrken normalt organiserade i TCO eller SACO | |
| Lägre tjänstemän I | Yrken med krav på högst 2 års utbildning efter grundskola | Kartritare, stansoperatör, telefonist, underbefäl |
| Lägre tjänstemän II | Yrken med 2 men ej 3 års utbildningskrav efter grundskola | Arbetsledare, byggnadsförman, polis, sekreterare |
| Tjänstemän på mellannivå | Yrken med 3 men ej 6 års utbildningskrav efter grundskola | Bankkassör, hovmästare, ingenjör, sjuksköterska |
| Högre tjänstemän | Yrken med minst 6 års utbildningskrav efter grundskola | Apotekare, bankkamrer, byråchef, läkare, sjökaptän |
| Företagare | Egna företagare inkl. medhjälpare inom familjen | |
| Ensamföretagare | Företagare utan anställda | |
| Mindre företagare | Med 1-9 anställda | |
| Större företagare | Med 10 eller fler anställda samt lantbrukare med mer än 100 ha åker eller mer än 400 ha skog | |
| Lantbrukare | | |
| Mindre lantbrukare | Lantbrukare med högst 20 ha åker och högst 100 ha skog | |
| Större lantbrukare | Lantbrukare med 21-100 ha åker eller 101-400 ha skog (jfr ovan) | |

Tabell 11 Partisympatier efter socio-ekonomisk grupp (yrkesverksamma och icke yrkesverksamma)

Redovisade skattningar är procenttal \pm dubbla standardavvikelsen. Det intervall som bildas utgör ett 95-procentigt konfidensintervall, dvs ett intervall som med 95% sannolikhet innehåller det riktiga populationsvärdet om inga systematiska fel förekommer

Partisympatifördelningar är *ej* direkt jämförbara med valresultat bl.a. eftersom frågorna *ej* gäller "partival" utan "bästa parti"

| | Med partisympati % | | | | | | | | | Hela nettourvalet % | | | | | |
|----------------------------------------------------------------------------------------------|--------------------|----------------|----------------|---------------|---------------|----------------|----------------|---------------|-----|---------------------|----------------------|----------------|----------------|-----|-----------------|
| | c | fp | m | kd | mp | s | v | övr | S:a | Med parti-sympati | Ingen sympati Vet ej | Vägrat | Ej anträffad | S:a | Antal i urvalet |
| Hela väljarkåren | | | | | | | | | | | | | | | |
| maj 2002 | 5,7 \pm 0,6 | 5,1 \pm 0,6 | 20,6 \pm 1,1 | 6,3 \pm 0,7 | 3,2 \pm 0,5 | 48,4 \pm 1,4 | 9,7 \pm 0,8 | 1,0 \pm 0,3 | 100 | 55,6 \pm 1,0 | 20,5 \pm 0,8 | 10,9 \pm 0,6 | 13,1 \pm 0,7 | 100 | 9 115 |
| nov 2002 | 6,0 \pm 0,6 | 12,2 \pm 0,9 | 15,8 \pm 1,0 | 6,7 \pm 0,7 | 4,2 \pm 0,5 | 44,7 \pm 1,3 | 9,3 \pm 0,8 | 1,2 \pm 0,3 | 100 | 60,9 \pm 1,0 | 13,6 \pm 0,7 | 12,0 \pm 0,7 | 13,5 \pm 0,7 | 100 | 9 090 |
| maj 2003 | 5,9 \pm 0,6 | 12,3 \pm 0,9 | 17,3 \pm 1,0 | 6,4 \pm 0,7 | 4,5 \pm 0,6 | 43,7 \pm 1,3 | 9,1 \pm 0,8 | 0,9 \pm 0,3 | 100 | 58,2 \pm 1,0 | 17,4 \pm 0,8 | 12,5 \pm 0,7 | 12,0 \pm 0,7 | 100 | 9 159 |
| nov 2003 | 6,3 \pm 0,7 | 12,4 \pm 0,9 | 19,6 \pm 1,1 | 5,8 \pm 0,6 | 4,9 \pm 0,6 | 41,3 \pm 1,3 | 8,9 \pm 0,8 | 0,9 \pm 0,3 | 100 | 57,5 \pm 1,0 | 16,7 \pm 0,8 | 13,0 \pm 0,7 | 12,9 \pm 0,7 | 100 | 9 127 |
| maj 2004 | 5,5 \pm 0,6 | 10,6 \pm 0,8 | 21,9 \pm 1,1 | 5,2 \pm 0,6 | 4,5 \pm 0,6 | 42,0 \pm 1,3 | 9,3 \pm 0,8 | 0,9 \pm 0,3 | 100 | 56,8 \pm 1,0 | 18,0 \pm 0,8 | 13,1 \pm 0,7 | 12,2 \pm 0,7 | 100 | 9 228 |
| nov 2004 | 6,3 \pm 0,7 | 9,5 \pm 0,8 | 23,2 \pm 1,2 | 4,4 \pm 0,6 | 5,5 \pm 0,6 | 41,9 \pm 1,4 | 8,1 \pm 0,8 | 0,9 \pm 0,3 | 100 | 55,2 \pm 1,0 | 18,7 \pm 0,8 | 13,6 \pm 0,7 | 12,5 \pm 0,7 | 100 | 9 201 |
| maj 2005 | 6,1 \pm 0,7 | 9,2 \pm 0,8 | 28,8 \pm 1,3 | 4,0 \pm 0,5 | 4,6 \pm 0,6 | 37,7 \pm 1,3 | 7,8 \pm 0,8 | 1,8 \pm 0,4 | 100 | 53,5 \pm 1,0 | 20,1 \pm 0,8 | 13,2 \pm 0,7 | 13,2 \pm 0,7 | 100 | 9 326 |
| Ej facklärdade arbetare, varuproducerande (yrkesverksamma och icke yrkesverksamma) | | | | | | | | | | | | | | | |
| maj 2002 | 2,8 \pm 1,7 | 0,8 \pm 0,9 | 8,0 \pm 2,8 | 4,7 \pm 2,2 | 3,6 \pm 1,9 | 70,5 \pm 4,7 | 8,3 \pm 2,8 | 1,4 \pm 1,2 | 100 | 70,9 \pm 3,9 | 27,7 \pm 3,9 | 1,4 \pm 1,0 | 0,0 \pm 0,0 | 100 | 512 |
| nov 2002 | 4,6 \pm 2,2 | 6,3 \pm 2,5 | 6,3 \pm 2,5 | 3,8 \pm 2,0 | 2,5 \pm 1,6 | 63,9 \pm 4,9 | 10,7 \pm 3,2 | 1,9 \pm 1,4 | 100 | 76,9 \pm 3,8 | 22,3 \pm 3,7 | 0,8 \pm 0,8 | 0,0 \pm 0,0 | 100 | 476 |
| maj 2003 | 4,5 \pm 2,2 | 5,1 \pm 2,3 | 7,4 \pm 2,7 | 4,3 \pm 2,1 | 3,4 \pm 1,9 | 66,3 \pm 4,9 | 7,7 \pm 2,8 | 1,4 \pm 1,2 | 100 | 69,9 \pm 4,0 | 28,3 \pm 3,9 | 1,8 \pm 1,2 | 0,0 \pm 0,0 | 100 | 505 |
| nov 2003 | 6,0 \pm 2,6 | 5,4 \pm 2,5 | 9,2 \pm 3,2 | 4,4 \pm 2,3 | 4,1 \pm 2,2 | 60,8 \pm 5,4 | 8,9 \pm 3,1 | 1,3 \pm 1,2 | 100 | 68,9 \pm 4,2 | 29,6 \pm 4,2 | 1,5 \pm 1,1 | 0,0 \pm 0,0 | 100 | 459 |
| maj 2004 | 5,9 \pm 2,5 | 2,6 \pm 1,7 | 8,5 \pm 3,0 | 4,7 \pm 2,2 | 3,2 \pm 1,9 | 63,9 \pm 5,1 | 8,8 \pm 3,0 | 2,4 \pm 1,6 | 100 | 70,6 \pm 4,1 | 28,4 \pm 4,0 | 1,0 \pm 0,9 | 0,0 \pm 0,0 | 100 | 483 |
| nov 2004 | 5,8 \pm 2,8 | 4,2 \pm 2,5 | 10,0 \pm 3,7 | 3,1 \pm 2,1 | 2,7 \pm 2,0 | 65,8 \pm 5,8 | 6,5 \pm 3,0 | 1,9 \pm 1,7 | 100 | 68,1 \pm 4,7 | 31,2 \pm 4,6 | 0,8 \pm 0,9 | 0,0 \pm 0,0 | 100 | 382 |
| maj 2005 | 5,9 \pm 2,9 | 3,6 \pm 2,3 | 15,0 \pm 4,4 | 2,8 \pm 2,0 | 0,8 \pm 1,1 | 61,7 \pm 6,0 | 6,7 \pm 3,1 | 3,6 \pm 2,3 | 100 | 63,3 \pm 4,7 | 34,8 \pm 4,7 | 2,0 \pm 1,4 | 0,0 \pm 0,0 | 100 | 400 |
| Ej facklärdade arbetare, tjänsteproducerande (yrkesverksamma och icke yrkesverksamma) | | | | | | | | | | | | | | | |
| maj 2002 | 5,7 \pm 1,6 | 1,8 \pm 0,9 | 9,4 \pm 2,1 | 6,0 \pm 1,7 | 1,5 \pm 0,9 | 61,6 \pm 3,4 | 12,6 \pm 2,3 | 1,4 \pm 0,8 | 100 | 66,4 \pm 2,7 | 31,9 \pm 2,7 | 1,7 \pm 0,7 | 0,0 \pm 0,0 | 100 | 1 171 |
| nov 2002 | 5,0 \pm 1,5 | 7,4 \pm 1,8 | 7,3 \pm 1,8 | 6,7 \pm 1,7 | 3,4 \pm 1,2 | 57,4 \pm 3,4 | 11,4 \pm 2,2 | 1,4 \pm 0,8 | 100 | 75,4 \pm 2,5 | 22,3 \pm 2,5 | 2,3 \pm 0,9 | 0,0 \pm 0,0 | 100 | 1 107 |
| maj 2003 | 4,6 \pm 1,5 | 6,8 \pm 1,8 | 7,6 \pm 1,9 | 6,2 \pm 1,7 | 4,7 \pm 1,5 | 56,8 \pm 3,5 | 12,3 \pm 2,3 | 1,0 \pm 0,7 | 100 | 71,4 \pm 2,7 | 26,5 \pm 2,6 | 2,1 \pm 0,9 | 0,0 \pm 0,0 | 100 | 1 092 |
| nov 2003 | 6,3 \pm 1,8 | 8,9 \pm 2,0 | 11,0 \pm 2,3 | 5,2 \pm 1,6 | 6,6 \pm 1,8 | 51,5 \pm 3,6 | 9,5 \pm 2,1 | 0,9 \pm 0,7 | 100 | 67,9 \pm 2,8 | 30,1 \pm 2,7 | 2,1 \pm 0,9 | 0,0 \pm 0,0 | 100 | 1 098 |
| maj 2004 | 6,1 \pm 1,7 | 6,5 \pm 1,8 | 12,7 \pm 2,4 | 5,8 \pm 1,7 | 3,7 \pm 1,4 | 55,1 \pm 3,6 | 9,5 \pm 2,1 | 0,5 \pm 0,5 | 100 | 67,7 \pm 2,7 | 30,0 \pm 2,7 | 2,3 \pm 0,9 | 0,0 \pm 0,0 | 100 | 1 116 |
| nov 2004 | 6,6 \pm 1,7 | 5,6 \pm 1,6 | 12,6 \pm 2,3 | 5,0 \pm 1,5 | 6,2 \pm 1,6 | 53,8 \pm 3,4 | 8,6 \pm 1,9 | 1,4 \pm 0,8 | 100 | 67,0 \pm 2,6 | 31,3 \pm 2,6 | 1,7 \pm 0,7 | 0,0 \pm 0,0 | 100 | 1 244 |
| maj 2005 | 6,7 \pm 1,8 | 5,9 \pm 1,7 | 17,5 \pm 2,7 | 4,3 \pm 1,4 | 3,9 \pm 1,4 | 50,5 \pm 3,5 | 8,9 \pm 2,0 | 2,4 \pm 1,1 | 100 | 65,7 \pm 2,7 | 32,9 \pm 2,7 | 1,4 \pm 0,7 | 0,0 \pm 0,0 | 100 | 1 166 |
| Facklärdade arbetare, varuproducerande (yrkesverksamma och icke yrkesverksamma) | | | | | | | | | | | | | | | |
| maj 2002 | 3,9 \pm 1,8 | 1,5 \pm 1,1 | 7,4 \pm 2,4 | 3,5 \pm 1,7 | 1,1 \pm 0,9 | 69,1 \pm 4,2 | 11,5 \pm 2,9 | 2,2 \pm 1,3 | 100 | 73,5 \pm 3,5 | 25,8 \pm 3,4 | 0,8 \pm 0,7 | 0,0 \pm 0,0 | 100 | 629 |
| nov 2002 | 5,4 \pm 2,0 | 3,3 \pm 1,6 | 7,9 \pm 2,4 | 4,4 \pm 1,8 | 2,3 \pm 1,3 | 65,6 \pm 4,3 | 8,4 \pm 2,5 | 2,7 \pm 1,5 | 100 | 77,4 \pm 3,3 | 21,7 \pm 3,2 | 1,0 \pm 0,8 | 0,0 \pm 0,0 | 100 | 619 |
| maj 2003 | 4,7 \pm 2,0 | 6,3 \pm 2,3 | 6,5 \pm 2,3 | 4,9 \pm 2,0 | 2,0 \pm 1,3 | 67,0 \pm 4,4 | 7,4 \pm 2,4 | 1,1 \pm 1,0 | 100 | 71,8 \pm 3,5 | 26,9 \pm 3,5 | 1,3 \pm 0,9 | 0,0 \pm 0,0 | 100 | 620 |
| nov 2003 | 4,8 \pm 2,0 | 3,3 \pm 1,6 | 8,8 \pm 2,6 | 4,6 \pm 1,9 | 2,0 \pm 1,3 | 64,5 \pm 4,4 | 10,1 \pm 2,8 | 2,0 \pm 1,3 | 100 | 72,7 \pm 3,5 | 24,9 \pm 3,4 | 2,4 \pm 1,2 | 0,0 \pm 0,0 | 100 | 627 |
| maj 2004 | 5,1 \pm 2,0 | 3,6 \pm 1,7 | 12,0 \pm 3,0 | 3,6 \pm 1,7 | 1,6 \pm 1,1 | 63,6 \pm 4,4 | 8,7 \pm 2,6 | 2,0 \pm 1,3 | 100 | 70,3 \pm 3,5 | 28,5 \pm 3,5 | 1,3 \pm 0,9 | 0,0 \pm 0,0 | 100 | 642 |
| nov 2004 | 6,0 \pm 2,1 | 2,9 \pm 1,5 | 12,3 \pm 2,9 | 1,7 \pm 1,1 | 2,7 \pm 1,5 | 64,0 \pm 4,3 | 8,3 \pm 2,5 | 2,1 \pm 1,3 | 100 | 69,4 \pm 3,4 | 29,4 \pm 3,4 | 1,2 \pm 0,8 | 0,0 \pm 0,0 | 100 | 693 |
| maj 2005 | 6,6 \pm 2,4 | 2,9 \pm 1,6 | 15,1 \pm 3,5 | 1,7 \pm 1,3 | 1,7 \pm 1,3 | 61,8 \pm 4,7 | 8,3 \pm 2,7 | 2,0 \pm 1,3 | 100 | 66,2 \pm 3,7 | 32,5 \pm 3,7 | 1,3 \pm 0,9 | 0,0 \pm 0,0 | 100 | 621 |

Tabell 11 Partisympatier efter socio-ekonomisk grupp (yrkesverksamma och icke yrkesverksamma)
(forts)

| | Med partisympati % | | | | | | | | | Hela nettourvalet % | | | | | |
|----------------------------------------------------------------------------------------|--------------------|------------|------------|-----------|-----------|------------|------------|-----------|-----|---------------------|----------------------|-----------|--------------|-----|-----------------|
| | c | fp | m | kd | mp | s | v | övr | S:a | Med parti-sympati | Ingen sympati Vet ej | Vägrat | Ej anträffad | S:a | Antal i urvalet |
| Facklärd arbetare, tjänsteproducerande (yrkesverksamma och icke yrkesverksamma) | | | | | | | | | | | | | | | |
| maj 2002 | 4,8 ± 2,5 | 2,2 ± 1,7 | 11,4 ± 3,8 | 6,2 ± 2,9 | 1,5 ± 1,4 | 57,5 ± 5,9 | 15,0 ± 4,2 | 1,5 ± 1,4 | 100 | 68,1 ± 4,6 | 30,4 ± 4,5 | 1,5 ± 1,2 | 0,0 ± 0,0 | 100 | 401 |
| nov 2002 | 4,5 ± 2,3 | 9,0 ± 3,2 | 8,3 ± 3,1 | 5,8 ± 2,6 | 5,4 ± 2,5 | 51,4 ± 5,5 | 15,0 ± 4,0 | 0,6 ± 0,9 | 100 | 74,9 ± 4,2 | 23,7 ± 4,1 | 1,4 ± 1,1 | 0,0 ± 0,0 | 100 | 418 |
| maj 2003 | 5,9 ± 2,7 | 9,2 ± 3,3 | 7,3 ± 2,9 | 6,3 ± 2,7 | 5,6 ± 2,6 | 52,8 ± 5,6 | 11,9 ± 3,6 | 1,0 ± 1,1 | 100 | 69,8 ± 4,3 | 27,7 ± 4,2 | 2,5 ± 1,5 | 0,0 ± 0,0 | 100 | 434 |
| nov 2003 | 5,8 ± 2,6 | 5,5 ± 2,5 | 7,8 ± 3,0 | 7,1 ± 2,9 | 4,9 ± 2,4 | 57,0 ± 5,5 | 10,7 ± 3,4 | 1,3 ± 1,3 | 100 | 73,8 ± 4,2 | 25,3 ± 4,2 | 1,0 ± 0,9 | 0,0 ± 0,0 | 100 | 419 |
| maj 2004 | 4,9 ± 2,4 | 4,3 ± 2,3 | 9,5 ± 3,3 | 6,5 ± 2,8 | 3,9 ± 2,2 | 54,9 ± 5,6 | 14,7 ± 4,0 | 1,3 ± 1,3 | 100 | 72,2 ± 4,3 | 25,9 ± 4,2 | 1,9 ± 1,3 | 0,0 ± 0,0 | 100 | 424 |
| nov 2004 | 5,4 ± 2,8 | 5,0 ± 2,7 | 6,6 ± 3,0 | 5,0 ± 2,7 | 3,9 ± 2,4 | 60,6 ± 6,0 | 12,7 ± 4,1 | 0,8 ± 1,1 | 100 | 72,1 ± 4,6 | 26,7 ± 4,6 | 1,1 ± 1,1 | 0,0 ± 0,0 | 100 | 359 |
| maj 2005 | 4,9 ± 2,7 | 5,7 ± 2,9 | 15,9 ± 4,6 | 4,9 ± 2,7 | 4,1 ± 2,5 | 54,5 ± 6,2 | 8,5 ± 3,5 | 1,6 ± 1,6 | 100 | 60,9 ± 4,8 | 36,4 ± 4,7 | 2,7 ± 1,6 | 0,0 ± 0,0 | 100 | 404 |
| Summa arbetare (yrkesverksamma och icke yrkesverksamma) | | | | | | | | | | | | | | | |
| maj 2002 | 4,5 ± 0,9 | 1,6 ± 0,6 | 8,9 ± 1,3 | 5,2 ± 1,0 | 1,8 ± 0,6 | 64,6 ± 2,2 | 11,8 ± 1,5 | 1,6 ± 0,6 | 100 | 69,2 ± 1,7 | 29,5 ± 1,7 | 1,4 ± 0,4 | 0,0 ± 0,0 | 100 | 2 713 |
| nov 2002 | 5,0 ± 1,0 | 6,5 ± 1,1 | 7,4 ± 1,2 | 5,5 ± 1,0 | 3,3 ± 0,8 | 59,6 ± 2,2 | 11,1 ± 1,4 | 1,7 ± 0,6 | 100 | 76,1 ± 1,6 | 22,4 ± 1,6 | 1,6 ± 0,5 | 0,0 ± 0,0 | 100 | 2 620 |
| maj 2003 | 4,8 ± 1,0 | 6,8 ± 1,1 | 7,2 ± 1,2 | 5,5 ± 1,0 | 4,0 ± 0,9 | 60,3 ± 2,2 | 10,2 ± 1,4 | 1,1 ± 0,5 | 100 | 71,0 ± 1,7 | 27,1 ± 1,7 | 1,9 ± 0,5 | 0,0 ± 0,0 | 100 | 2 651 |
| nov 2003 | 5,8 ± 1,1 | 6,3 ± 1,1 | 9,6 ± 1,4 | 5,3 ± 1,0 | 4,7 ± 1,0 | 57,3 ± 2,3 | 9,8 ± 1,4 | 1,3 ± 0,5 | 100 | 70,2 ± 1,8 | 28,0 ± 1,7 | 1,9 ± 0,5 | 0,0 ± 0,0 | 100 | 2 603 |
| maj 2004 | 5,6 ± 1,1 | 4,7 ± 1,0 | 11,2 ± 1,4 | 5,2 ± 1,0 | 3,1 ± 0,8 | 58,8 ± 2,2 | 10,0 ± 1,4 | 1,4 ± 0,5 | 100 | 69,5 ± 1,8 | 28,7 ± 1,7 | 1,8 ± 0,5 | 0,0 ± 0,0 | 100 | 2 665 |
| nov 2004 | 6,2 ± 1,1 | 4,6 ± 1,0 | 11,3 ± 1,5 | 3,9 ± 0,9 | 4,5 ± 1,0 | 59,2 ± 2,3 | 8,8 ± 1,3 | 1,6 ± 0,6 | 100 | 68,5 ± 1,8 | 30,2 ± 1,7 | 1,3 ± 0,4 | 0,0 ± 0,0 | 100 | 2 678 |
| maj 2005 | 6,3 ± 1,2 | 4,8 ± 1,0 | 16,3 ± 1,8 | 3,5 ± 0,9 | 2,9 ± 0,8 | 55,6 ± 2,4 | 8,4 ± 1,3 | 2,3 ± 0,7 | 100 | 64,7 ± 1,8 | 33,7 ± 1,8 | 1,7 ± 0,5 | 0,0 ± 0,0 | 100 | 2 591 |
| Lägre tjänstemän I (yrkesverksamma och icke yrkesverksamma) | | | | | | | | | | | | | | | |
| maj 2002 | 5,2 ± 2,9 | 1,7 ± 1,7 | 16,9 ± 4,8 | 6,5 ± 3,2 | 2,6 ± 2,1 | 58,9 ± 6,4 | 6,9 ± 3,3 | 1,3 ± 1,5 | 100 | 73,3 ± 4,9 | 25,1 ± 4,8 | 1,6 ± 1,4 | 0,0 ± 0,0 | 100 | 315 |
| nov 2002 | 4,6 ± 2,6 | 9,9 ± 3,8 | 13,2 ± 4,3 | 7,0 ± 3,2 | 1,7 ± 1,6 | 53,3 ± 6,3 | 7,9 ± 3,4 | 2,5 ± 2,0 | 100 | 79,9 ± 4,5 | 19,1 ± 4,4 | 1,0 ± 1,1 | 0,0 ± 0,0 | 100 | 303 |
| maj 2003 | 5,0 ± 3,0 | 10,5 ± 4,2 | 13,9 ± 4,8 | 4,5 ± 2,9 | 3,0 ± 2,4 | 51,7 ± 6,9 | 10,0 ± 4,1 | 1,5 ± 1,7 | 100 | 77,6 ± 5,1 | 20,1 ± 4,9 | 2,3 ± 1,8 | 0,0 ± 0,0 | 100 | 259 |
| nov 2003 | 4,8 ± 2,9 | 8,2 ± 3,7 | 16,8 ± 5,1 | 6,3 ± 3,3 | 2,9 ± 2,3 | 47,6 ± 6,8 | 12,5 ± 4,5 | 1,0 ± 1,3 | 100 | 75,6 ± 5,1 | 21,5 ± 4,9 | 2,9 ± 2,0 | 0,0 ± 0,0 | 100 | 275 |
| maj 2004 | 5,0 ± 2,9 | 9,0 ± 3,8 | 19,4 ± 5,2 | 7,2 ± 3,4 | 3,6 ± 2,5 | 46,9 ± 6,6 | 7,7 ± 3,5 | 1,4 ± 1,5 | 100 | 74,8 ± 4,9 | 22,6 ± 4,8 | 2,7 ± 1,8 | 0,0 ± 0,0 | 100 | 297 |
| nov 2004 | 7,5 ± 3,2 | 9,0 ± 3,4 | 19,8 ± 4,8 | 4,5 ± 2,5 | 4,1 ± 2,4 | 48,5 ± 6,0 | 6,0 ± 2,8 | 0,8 ± 1,0 | 100 | 72,2 ± 4,6 | 25,3 ± 4,4 | 2,4 ± 1,6 | 0,0 ± 0,0 | 100 | 371 |
| maj 2005 | 5,1 ± 2,9 | 9,7 ± 4,0 | 23,2 ± 5,6 | 3,2 ± 2,4 | 5,1 ± 2,9 | 44,4 ± 6,6 | 7,4 ± 3,5 | 1,9 ± 1,8 | 100 | 67,7 ± 5,1 | 30,1 ± 5,0 | 2,2 ± 1,6 | 0,0 ± 0,0 | 100 | 319 |
| Lägre tjänstemän II (yrkesverksamma och icke yrkesverksamma) | | | | | | | | | | | | | | | |
| maj 2002 | 5,1 ± 2,1 | 5,6 ± 2,2 | 23,2 ± 4,1 | 7,5 ± 2,5 | 2,7 ± 1,6 | 48,2 ± 4,8 | 6,3 ± 2,3 | 1,5 ± 1,2 | 100 | 71,0 ± 3,7 | 26,8 ± 3,6 | 2,2 ± 1,2 | 0,0 ± 0,0 | 100 | 582 |
| nov 2002 | 4,6 ± 1,8 | 13,2 ± 2,9 | 19,5 ± 3,3 | 6,1 ± 2,0 | 3,5 ± 1,6 | 44,3 ± 4,2 | 8,4 ± 2,3 | 0,4 ± 0,5 | 100 | 81,1 ± 3,0 | 17,0 ± 2,9 | 2,0 ± 1,1 | 0,0 ± 0,0 | 100 | 665 |
| maj 2003 | 6,0 ± 2,0 | 12,0 ± 2,8 | 23,7 ± 3,7 | 8,9 ± 2,5 | 2,9 ± 1,4 | 41,4 ± 4,2 | 4,8 ± 1,8 | 0,4 ± 0,5 | 100 | 77,1 ± 3,2 | 20,1 ± 3,0 | 2,8 ± 1,3 | 0,0 ± 0,0 | 100 | 673 |
| nov 2003 | 4,7 ± 1,9 | 14,0 ± 3,0 | 21,9 ± 3,6 | 7,1 ± 2,2 | 3,0 ± 1,5 | 43,7 ± 4,3 | 4,9 ± 1,9 | 0,6 ± 0,7 | 100 | 79,2 ± 3,2 | 18,8 ± 3,0 | 2,0 ± 1,1 | 0,0 ± 0,0 | 100 | 639 |
| maj 2004 | 3,8 ± 1,7 | 10,0 ± 2,7 | 27,8 ± 4,1 | 6,4 ± 2,2 | 4,3 ± 1,8 | 41,0 ± 4,4 | 6,6 ± 2,2 | 0,2 ± 0,4 | 100 | 77,1 ± 3,3 | 21,1 ± 3,2 | 1,8 ± 1,1 | 0,0 ± 0,0 | 100 | 611 |
| nov 2004 | 4,6 ± 2,1 | 10,6 ± 3,1 | 29,8 ± 4,7 | 4,9 ± 2,2 | 4,9 ± 2,2 | 38,2 ± 5,0 | 6,2 ± 2,5 | 0,8 ± 0,9 | 100 | 72,9 ± 3,9 | 25,7 ± 3,8 | 1,4 ± 1,0 | 0,0 ± 0,0 | 100 | 506 |
| maj 2005 | 2,6 ± 1,6 | 9,8 ± 3,0 | 33,1 ± 4,7 | 3,9 ± 1,9 | 5,4 ± 2,3 | 39,3 ± 4,9 | 4,9 ± 2,2 | 1,0 ± 1,0 | 100 | 74,4 ± 3,8 | 23,9 ± 3,7 | 1,7 ± 1,1 | 0,0 ± 0,0 | 100 | 520 |
| Tjänstemän på mellannivå (yrkesverksamma och icke yrkesverksamma) | | | | | | | | | | | | | | | |
| maj 2002 | 4,9 ± 1,4 | 7,0 ± 1,6 | 24,7 ± 2,7 | 8,3 ± 1,8 | 4,2 ± 1,3 | 41,8 ± 3,1 | 8,5 ± 1,8 | 0,6 ± 0,5 | 100 | 76,9 ± 2,4 | 22,0 ± 2,3 | 1,1 ± 0,6 | 0,0 ± 0,0 | 100 | 1 240 |
| nov 2002 | 4,7 ± 1,3 | 15,4 ± 2,2 | 17,1 ± 2,3 | 9,2 ± 1,8 | 4,8 ± 1,3 | 39,4 ± 3,0 | 8,4 ± 1,7 | 1,0 ± 0,6 | 100 | 84,1 ± 2,0 | 13,3 ± 1,9 | 2,7 ± 0,9 | 0,0 ± 0,0 | 100 | 1 237 |
| maj 2003 | 3,7 ± 1,2 | 16,3 ± 2,3 | 18,9 ± 2,5 | 7,6 ± 1,7 | 4,1 ± 1,3 | 39,0 ± 3,1 | 9,9 ± 1,9 | 0,6 ± 0,5 | 100 | 77,7 ± 2,3 | 20,2 ± 2,2 | 2,2 ± 0,8 | 0,0 ± 0,0 | 100 | 1 235 |
| nov 2003 | 5,3 ± 1,4 | 15,5 ± 2,3 | 22,1 ± 2,6 | 6,6 ± 1,6 | 5,2 ± 1,4 | 34,3 ± 3,0 | 10,0 ± 1,9 | 0,9 ± 0,6 | 100 | 79,4 ± 2,3 | 18,4 ± 2,2 | 2,3 ± 0,8 | 0,0 ± 0,0 | 100 | 1 226 |
| maj 2004 | 4,1 ± 1,2 | 13,9 ± 2,1 | 25,0 ± 2,7 | 6,2 ± 1,5 | 4,6 ± 1,3 | 35,7 ± 2,9 | 9,9 ± 1,8 | 0,7 ± 0,5 | 100 | 80,2 ± 2,2 | 17,6 ± 2,1 | 2,3 ± 0,8 | 0,0 ± 0,0 | 100 | 1 275 |
| nov 2004 | 7,0 ± 1,6 | 11,0 ± 2,0 | 27,0 ± 2,8 | 5,2 ± 1,4 | 5,8 ± 1,5 | 34,5 ± 3,0 | 9,0 ± 1,8 | 0,5 ± 0,5 | 100 | 79,3 ± 2,3 | 18,8 ± 2,2 | 2,0 ± 0,8 | 0,0 ± 0,0 | 100 | 1 205 |
| maj 2005 | 6,3 ± 1,5 | 11,8 ± 2,0 | 31,1 ± 2,9 | 5,0 ± 1,4 | 4,5 ± 1,3 | 30,5 ± 2,9 | 8,5 ± 1,8 | 2,3 ± 0,9 | 100 | 77,9 ± 2,3 | 19,8 ± 2,2 | 2,4 ± 0,8 | 0,0 ± 0,0 | 100 | 1 264 |

Tabell 11 Partisympatier efter socio-ekonomisk grupp (yrkesverksamma och icke yrkesverksamma)
(forts)

| Med partisypati % | | | | | | | | | | Hela nettourvalet % | | | | | |
|---------------------------------------|------------|------------|------------|------------|-----------|------------|-----------|-----------|-----|------------------------------------------|----------------------|-----------|---------------|-----|-----------------|
| c | fp | m | kd | mp | s | v | övr | S:a | | Med parti-sympati | Ingen sympati Vet ej | Vägrat | Ej an-träffad | S:a | Antal i urvalet |
| Högre tjänstemän | | | | | | | | | | (yrkesverksamma och icke yrkesverksamma) | | | | | |
| maj 2002 | 3,2 ± 1,3 | 11,9 ± 2,5 | 33,8 ± 3,6 | 4,8 ± 1,6 | 3,2 ± 1,3 | 34,9 ± 3,6 | 8,0 ± 2,1 | 0,2 ± 0,3 | 100 | 81,1 ± 2,7 | 17,0 ± 2,6 | 1,8 ± 0,9 | 0,0 ± 0,0 | 100 | 816 |
| nov 2002 | 2,9 ± 1,2 | 21,8 ± 3,1 | 25,9 ± 3,3 | 4,9 ± 1,6 | 5,6 ± 1,7 | 30,6 ± 3,4 | 7,9 ± 2,0 | 0,6 ± 0,6 | 100 | 87,4 ± 2,3 | 10,0 ± 2,1 | 2,6 ± 1,1 | 0,0 ± 0,0 | 100 | 800 |
| maj 2003 | 3,2 ± 1,3 | 21,8 ± 3,0 | 25,6 ± 3,2 | 5,2 ± 1,6 | 5,8 ± 1,7 | 29,5 ± 3,4 | 8,4 ± 2,0 | 0,6 ± 0,6 | 100 | 84,7 ± 2,4 | 12,8 ± 2,3 | 2,5 ± 1,1 | 0,0 ± 0,0 | 100 | 841 |
| nov 2003 | 2,7 ± 1,2 | 21,8 ± 2,9 | 28,1 ± 3,2 | 5,4 ± 1,6 | 5,3 ± 1,6 | 28,7 ± 3,2 | 7,7 ± 1,9 | 0,4 ± 0,5 | 100 | 86,4 ± 2,3 | 12,0 ± 2,2 | 1,6 ± 0,8 | 0,0 ± 0,0 | 100 | 873 |
| maj 2004 | 2,4 ± 1,1 | 20,7 ± 3,0 | 31,6 ± 3,4 | 4,0 ± 1,4 | 4,8 ± 1,6 | 27,9 ± 3,3 | 8,1 ± 2,0 | 0,6 ± 0,6 | 100 | 84,0 ± 2,5 | 14,0 ± 2,4 | 2,0 ± 1,0 | 0,0 ± 0,0 | 100 | 841 |
| nov 2004 | 3,2 ± 1,3 | 19,0 ± 2,8 | 34,3 ± 3,4 | 3,6 ± 1,3 | 5,5 ± 1,7 | 27,9 ± 3,3 | 6,2 ± 1,7 | 0,4 ± 0,5 | 100 | 83,5 ± 2,5 | 14,8 ± 2,4 | 1,7 ± 0,9 | 0,0 ± 0,0 | 100 | 876 |
| maj 2005 | 3,4 ± 1,3 | 16,2 ± 2,7 | 39,8 ± 3,5 | 3,9 ± 1,4 | 5,4 ± 1,6 | 24,0 ± 3,1 | 6,6 ± 1,8 | 0,7 ± 0,6 | 100 | 82,5 ± 2,5 | 16,1 ± 2,4 | 1,5 ± 0,8 | 0,0 ± 0,0 | 100 | 896 |
| Summa tjänstemän | | | | | | | | | | (yrkesverksamma och icke yrkesverksamma) | | | | | |
| maj 2002 | 4,5 ± 0,9 | 7,7 ± 1,1 | 26,3 ± 1,8 | 7,0 ± 1,1 | 3,5 ± 0,8 | 42,7 ± 2,0 | 7,8 ± 1,1 | 0,7 ± 0,4 | 100 | 76,5 ± 1,5 | 21,9 ± 1,5 | 1,6 ± 0,5 | 0,0 ± 0,0 | 100 | 2 953 |
| nov 2002 | 4,2 ± 0,8 | 16,2 ± 1,4 | 19,7 ± 1,6 | 7,1 ± 1,0 | 4,4 ± 0,8 | 39,4 ± 1,9 | 8,2 ± 1,1 | 0,9 ± 0,4 | 100 | 83,9 ± 1,3 | 13,8 ± 1,2 | 2,3 ± 0,5 | 0,0 ± 0,0 | 100 | 3 005 |
| maj 2003 | 4,1 ± 0,8 | 16,5 ± 1,5 | 21,5 ± 1,7 | 6,9 ± 1,0 | 4,2 ± 0,8 | 37,8 ± 1,9 | 8,4 ± 1,1 | 0,6 ± 0,3 | 100 | 79,5 ± 1,4 | 18,1 ± 1,4 | 2,4 ± 0,6 | 0,0 ± 0,0 | 100 | 3 008 |
| nov 2003 | 4,3 ± 0,8 | 16,5 ± 1,5 | 23,5 ± 1,7 | 6,3 ± 1,0 | 4,6 ± 0,8 | 35,6 ± 1,9 | 8,4 ± 1,1 | 0,7 ± 0,3 | 100 | 81,0 ± 1,4 | 16,9 ± 1,3 | 2,1 ± 0,5 | 0,0 ± 0,0 | 100 | 3 013 |
| maj 2004 | 3,6 ± 0,8 | 14,7 ± 1,4 | 26,9 ± 1,8 | 5,7 ± 0,9 | 4,5 ± 0,8 | 35,5 ± 1,9 | 8,5 ± 1,1 | 0,6 ± 0,3 | 100 | 80,1 ± 1,4 | 17,8 ± 1,4 | 2,2 ± 0,5 | 0,0 ± 0,0 | 100 | 3 024 |
| nov 2004 | 5,5 ± 0,9 | 13,2 ± 1,4 | 28,9 ± 1,8 | 4,6 ± 0,9 | 5,3 ± 0,9 | 34,6 ± 1,9 | 7,3 ± 1,1 | 0,6 ± 0,3 | 100 | 78,5 ± 1,5 | 19,6 ± 1,4 | 1,9 ± 0,5 | 0,0 ± 0,0 | 100 | 2 958 |
| maj 2005 | 4,6 ± 0,9 | 12,7 ± 1,4 | 33,5 ± 1,9 | 4,3 ± 0,8 | 5,0 ± 0,9 | 31,2 ± 1,9 | 7,2 ± 1,1 | 1,6 ± 0,5 | 100 | 77,6 ± 1,5 | 20,5 ± 1,4 | 2,0 ± 0,5 | 0,0 ± 0,0 | 100 | 2 999 |
| Summa arbetare och tjänstemän | | | | | | | | | | (yrkesverksamma och icke yrkesverksamma) | | | | | |
| maj 2002 | 4,5 ± 0,6 | 4,9 ± 0,7 | 18,4 ± 1,2 | 6,1 ± 0,7 | 2,7 ± 0,5 | 52,6 ± 1,5 | 9,6 ± 0,9 | 1,1 ± 0,3 | 100 | 73,0 ± 1,2 | 25,5 ± 1,1 | 1,5 ± 0,3 | 0,0 ± 0,0 | 100 | 5 666 |
| nov 2002 | 4,5 ± 0,6 | 11,9 ± 0,9 | 14,3 ± 1,0 | 6,4 ± 0,7 | 3,9 ± 0,6 | 48,3 ± 1,5 | 9,5 ± 0,9 | 1,2 ± 0,3 | 100 | 80,2 ± 1,0 | 17,8 ± 1,0 | 2,0 ± 0,4 | 0,0 ± 0,0 | 100 | 5 625 |
| maj 2003 | 4,5 ± 0,6 | 12,2 ± 1,0 | 15,2 ± 1,1 | 6,3 ± 0,7 | 4,1 ± 0,6 | 47,7 ± 1,5 | 9,2 ± 0,9 | 0,8 ± 0,3 | 100 | 75,5 ± 1,1 | 22,3 ± 1,1 | 2,2 ± 0,4 | 0,0 ± 0,0 | 100 | 5 659 |
| nov 2003 | 5,0 ± 0,7 | 12,1 ± 1,0 | 17,5 ± 1,1 | 5,9 ± 0,7 | 4,6 ± 0,6 | 44,9 ± 1,5 | 9,0 ± 0,9 | 1,0 ± 0,3 | 100 | 76,0 ± 1,1 | 22,0 ± 1,1 | 2,0 ± 0,4 | 0,0 ± 0,0 | 100 | 5 616 |
| maj 2004 | 4,5 ± 0,6 | 10,3 ± 0,9 | 20,1 ± 1,2 | 5,5 ± 0,7 | 3,9 ± 0,6 | 45,6 ± 1,5 | 9,2 ± 0,9 | 0,9 ± 0,3 | 100 | 75,1 ± 1,1 | 22,9 ± 1,1 | 2,0 ± 0,4 | 0,0 ± 0,0 | 100 | 5 689 |
| nov 2004 | 5,8 ± 0,7 | 9,4 ± 0,9 | 21,2 ± 1,2 | 4,3 ± 0,6 | 5,0 ± 0,7 | 45,4 ± 1,5 | 8,0 ± 0,8 | 1,0 ± 0,3 | 100 | 73,8 ± 1,2 | 24,6 ± 1,1 | 1,6 ± 0,3 | 0,0 ± 0,0 | 100 | 5 636 |
| maj 2005 | 5,3 ± 0,7 | 9,4 ± 0,9 | 26,3 ± 1,4 | 4,0 ± 0,6 | 4,1 ± 0,6 | 41,4 ± 1,5 | 7,7 ± 0,8 | 1,9 ± 0,4 | 100 | 71,6 ± 1,2 | 26,6 ± 1,2 | 1,8 ± 0,4 | 0,0 ± 0,0 | 100 | 5 590 |
| Ensamföretagare (företagare) | | | | | | | | | | (yrkesverksamma och icke yrkesverksamma) | | | | | |
| maj 2002 | 6,6 ± 3,1 | 4,6 ± 2,6 | 34,7 ± 6,0 | 7,9 ± 3,4 | 3,7 ± 2,4 | 34,7 ± 6,0 | 7,4 ± 3,3 | 0,4 ± 0,8 | 100 | 70,1 ± 4,8 | 26,7 ± 4,7 | 3,2 ± 1,9 | 0,0 ± 0,0 | 100 | 345 |
| nov 2002 | 11,4 ± 4,1 | 11,4 ± 4,1 | 28,8 ± 5,8 | 10,2 ± 3,9 | 3,8 ± 2,4 | 27,5 ± 5,7 | 5,1 ± 2,8 | 1,7 ± 1,7 | 100 | 77,1 ± 4,7 | 20,3 ± 4,5 | 2,6 ± 1,8 | 0,0 ± 0,0 | 100 | 306 |
| maj 2003 | 13,6 ± 4,2 | 12,0 ± 4,0 | 33,3 ± 5,8 | 8,1 ± 3,3 | 5,0 ± 2,7 | 24,4 ± 5,2 | 2,7 ± 2,0 | 0,8 ± 1,1 | 100 | 74,4 ± 4,6 | 24,2 ± 4,5 | 1,4 ± 1,3 | 0,0 ± 0,0 | 100 | 347 |
| nov 2003 | 11,3 ± 4,0 | 14,3 ± 4,5 | 33,6 ± 6,0 | 9,2 ± 3,7 | 5,9 ± 3,0 | 20,6 ± 5,1 | 5,0 ± 2,8 | 0,0 ± 0,0 | 100 | 72,3 ± 4,8 | 25,5 ± 4,7 | 2,1 ± 1,6 | 0,0 ± 0,0 | 100 | 329 |
| maj 2004 | 8,1 ± 3,4 | 13,8 ± 4,3 | 36,2 ± 6,0 | 4,1 ± 2,5 | 6,5 ± 3,1 | 24,8 ± 5,4 | 5,7 ± 2,9 | 0,8 ± 1,1 | 100 | 73,7 ± 4,7 | 24,6 ± 4,6 | 1,8 ± 1,4 | 0,0 ± 0,0 | 100 | 334 |
| nov 2004 | 7,5 ± 3,3 | 11,2 ± 4,0 | 41,5 ± 6,2 | 4,2 ± 2,5 | 6,6 ± 3,1 | 21,6 ± 5,2 | 6,6 ± 3,1 | 0,8 ± 1,2 | 100 | 73,3 ± 4,8 | 23,7 ± 4,6 | 3,0 ± 1,9 | 0,0 ± 0,0 | 100 | 329 |
| maj 2005 | 7,8 ± 3,3 | 9,3 ± 3,6 | 49,4 ± 6,1 | 3,5 ± 2,3 | 5,8 ± 2,9 | 17,1 ± 4,6 | 5,5 ± 2,8 | 1,6 ± 1,5 | 100 | 74,7 ± 4,6 | 23,3 ± 4,5 | 2,0 ± 1,5 | 0,0 ± 0,0 | 100 | 344 |
| Mindre företagare (företagare) | | | | | | | | | | (yrkesverksamma och icke yrkesverksamma) | | | | | |
| maj 2002 | 9,0 ± 4,5 | 7,1 ± 4,0 | 47,4 ± 7,8 | 8,3 ± 4,3 | 1,3 ± 1,8 | 24,4 ± 6,7 | 2,6 ± 2,5 | 0,0 ± 0,0 | 100 | 68,7 ± 6,0 | 27,8 ± 5,8 | 3,5 ± 2,4 | 0,0 ± 0,0 | 100 | 227 |
| nov 2002 | 13,0 ± 4,7 | 15,0 ± 5,0 | 34,2 ± 6,7 | 8,3 ± 3,9 | 0,5 ± 1,0 | 24,9 ± 6,1 | 3,6 ± 2,6 | 0,5 ± 1,0 | 100 | 81,4 ± 5,0 | 17,3 ± 4,8 | 1,3 ± 1,4 | 0,0 ± 0,0 | 100 | 237 |
| maj 2003 | 8,3 ± 3,9 | 10,9 ± 4,4 | 39,9 ± 6,9 | 11,9 ± 4,6 | 0,0 ± 0,0 | 25,9 ± 6,2 | 2,6 ± 2,2 | 0,5 ± 1,0 | 100 | 74,2 ± 5,3 | 22,3 ± 5,1 | 3,5 ± 2,2 | 0,0 ± 0,0 | 100 | 260 |
| nov 2003 | 8,1 ± 3,9 | 14,1 ± 5,0 | 46,5 ± 7,2 | 4,9 ± 3,1 | 3,2 ± 2,6 | 20,0 ± 5,8 | 2,7 ± 2,3 | 0,5 ± 1,1 | 100 | 76,1 ± 5,4 | 21,8 ± 5,2 | 2,1 ± 1,8 | 0,0 ± 0,0 | 100 | 243 |
| maj 2004 | 7,8 ± 4,1 | 8,4 ± 4,2 | 49,4 ± 7,6 | 5,4 ± 3,4 | 1,2 ± 1,7 | 22,9 ± 6,4 | 3,0 ± 2,6 | 1,8 ± 2,0 | 100 | 73,1 ± 5,8 | 23,8 ± 5,5 | 3,1 ± 2,3 | 0,0 ± 0,0 | 100 | 227 |
| nov 2004 | 6,4 ± 3,7 | 10,5 ± 4,6 | 48,5 ± 7,5 | 6,4 ± 3,7 | 3,5 ± 2,8 | 22,2 ± 6,2 | 2,3 ± 2,3 | 0,0 ± 0,0 | 100 | 71,0 ± 5,7 | 26,1 ± 5,6 | 2,9 ± 2,1 | 0,0 ± 0,0 | 100 | 241 |
| maj 2005 | 6,7 ± 3,7 | 6,7 ± 3,7 | 60,7 ± 7,2 | 5,1 ± 3,2 | 0,6 ± 1,1 | 15,2 ± 5,3 | 3,4 ± 2,7 | 1,7 ± 1,9 | 100 | 72,4 ± 5,6 | 25,2 ± 5,4 | 2,4 ± 1,9 | 0,0 ± 0,0 | 100 | 246 |

Tabell 11 Partisympatier efter socio-ekonomisk grupp (yrkesverksamma och icke yrkesverksamma)
(forts)

| Med partisynpati % | | | | | | | | | | Hela nettourvalet % | | | | | | | | | | | |
|---------------------------------------|------------|------------|------------|------------|-----------|------------|-----------|-----------|-----|-----------------------------------------------------|----------------------|-----------|---------------|-----|-----------------|-----------------------------------------|--|--|--|--|--|
| c | fp | m | kd | mp | s | v | övr | S:a | | Med parti-synpati | Ingen synpati Vet ej | Vägrat | Ej an-träffad | S:a | Antal i urvalet | | | | | | |
| Större företagare (företagare) | | | | | | | | | | (yrkesverksamma och icke yrkesverksamma) | | | | | | (### = osäkerhetstalet > 9,9) | | | | | |
| maj 2002 | 3,2 ± 4,4 | 8,1 ± 6,8 | 59,7 ± ### | 16,1 ± 9,2 | 3,2 ± 4,4 | 9,7 ± 7,4 | 0,0 ± 0,0 | 0,0 ± 0,0 | 100 | 75,6 ± 9,3 | 24,4 ± 9,3 | 0,0 ± 0,0 | 0,0 ± 0,0 | 100 | 82 | | | | | | |
| nov 2002 | 6,5 ± 6,1 | 17,7 ± 9,5 | 46,8 ± ### | 14,5 ± 8,8 | 0,0 ± 0,0 | 11,3 ± 7,9 | 1,6 ± 3,1 | 1,6 ± 3,1 | 100 | 82,7 ± 8,6 | 16,0 ± 8,3 | 1,3 ± 2,6 | 0,0 ± 0,0 | 100 | 75 | | | | | | |
| maj 2003 | 6,8 ± 6,4 | 20,3 ± ### | 42,4 ± ### | 6,8 ± 6,4 | 0,0 ± 0,0 | 20,3 ± ### | 1,7 ± 3,3 | 1,7 ± 3,3 | 100 | 80,8 ± 9,0 | 16,4 ± 8,5 | 2,7 ± 3,7 | 0,0 ± 0,0 | 100 | 73 | | | | | | |
| nov 2003 | 2,1 ± 4,1 | 19,2 ± ### | 48,9 ± ### | 8,5 ± 8,0 | 0,0 ± 0,0 | 17,0 ± ### | 2,1 ± 4,1 | 2,1 ± 4,1 | 100 | 83,9 ± 9,6 | 12,5 ± 8,7 | 3,6 ± 4,9 | 0,0 ± 0,0 | 100 | 56 | | | | | | |
| maj 2004 | 2,2 ± 4,3 | 15,6 ± ### | 51,1 ± ### | 4,4 ± 6,0 | 2,2 ± 4,3 | 20,0 ± ### | 4,4 ± 6,0 | 0,0 ± 0,0 | 100 | 72,6 ± ### | 19,4 ± 9,8 | 8,1 ± 6,8 | 0,0 ± 0,0 | 100 | 62 | | | | | | |
| nov 2004 | 1,7 ± 3,2 | 6,7 ± 6,3 | 61,7 ± ### | 10,0 ± 7,6 | 0,0 ± 0,0 | 16,7 ± 9,4 | 3,3 ± 4,5 | 0,0 ± 0,0 | 100 | 82,2 ± 8,8 | 15,1 ± 8,2 | 2,7 ± 3,7 | 0,0 ± 0,0 | 100 | 73 | | | | | | |
| maj 2005 | 4,6 ± 5,1 | 4,6 ± 5,1 | 70,8 ± ### | 4,6 ± 5,1 | 1,5 ± 3,0 | 12,3 ± 8,0 | 1,5 ± 3,0 | 0,0 ± 0,0 | 100 | 86,7 ± 7,7 | 12,0 ± 7,4 | 1,3 ± 2,6 | 0,0 ± 0,0 | 100 | 75 | | | | | | |
| Ej specificerat (företagare) | | | | | | | | | | (Redovisas ej. Antal i urvalet mindre än 50) | | | | | | | | | | | |
| Summa företagare | | | | | | | | | | (yrkesverksamma och icke yrkesverksamma) | | | | | | | | | | | |
| maj 2002 | 6,9 ± 2,3 | 5,8 ± 2,1 | 42,6 ± 4,5 | 9,0 ± 2,6 | 2,8 ± 1,5 | 28,0 ± 4,1 | 4,7 ± 1,9 | 0,2 ± 0,4 | 100 | 70,2 ± 3,5 | 26,9 ± 3,4 | 2,9 ± 1,3 | 0,0 ± 0,0 | 100 | 662 | | | | | | |
| nov 2002 | 11,3 ± 2,8 | 13,5 ± 3,0 | 33,5 ± 4,2 | 10,1 ± 2,7 | 2,0 ± 1,2 | 24,4 ± 3,8 | 4,0 ± 1,7 | 1,2 ± 1,0 | 100 | 79,6 ± 3,2 | 18,5 ± 3,1 | 1,9 ± 1,1 | 0,0 ± 0,0 | 100 | 623 | | | | | | |
| maj 2003 | 10,8 ± 2,7 | 12,6 ± 2,9 | 36,9 ± 4,2 | 9,4 ± 2,5 | 2,6 ± 1,4 | 24,5 ± 3,7 | 2,6 ± 1,4 | 0,8 ± 0,8 | 100 | 75,0 ± 3,3 | 22,7 ± 3,2 | 2,4 ± 1,1 | 0,0 ± 0,0 | 100 | 680 | | | | | | |
| nov 2003 | 9,1 ± 2,6 | 15,0 ± 3,2 | 39,9 ± 4,4 | 7,4 ± 2,4 | 4,2 ± 1,8 | 20,0 ± 3,6 | 3,8 ± 1,7 | 0,6 ± 0,7 | 100 | 74,9 ± 3,4 | 22,9 ± 3,3 | 2,2 ± 1,2 | 0,0 ± 0,0 | 100 | 633 | | | | | | |
| maj 2004 | 7,6 ± 2,4 | 11,9 ± 3,0 | 42,5 ± 4,5 | 4,6 ± 1,9 | 4,1 ± 1,8 | 23,4 ± 3,9 | 4,8 ± 2,0 | 1,1 ± 1,0 | 100 | 73,3 ± 3,5 | 23,9 ± 3,3 | 2,9 ± 1,3 | 0,0 ± 0,0 | 100 | 629 | | | | | | |
| nov 2004 | 6,5 ± 2,2 | 10,3 ± 2,7 | 46,7 ± 4,5 | 5,7 ± 2,1 | 4,6 ± 1,9 | 21,1 ± 3,7 | 4,6 ± 1,9 | 0,4 ± 0,6 | 100 | 73,5 ± 3,4 | 23,5 ± 3,3 | 2,9 ± 1,3 | 0,0 ± 0,0 | 100 | 646 | | | | | | |
| maj 2005 | 7,0 ± 2,2 | 7,8 ± 2,3 | 56,2 ± 4,3 | 4,2 ± 1,8 | 3,4 ± 1,6 | 15,9 ± 3,2 | 4,2 ± 1,8 | 1,4 ± 1,0 | 100 | 75,2 ± 3,3 | 22,8 ± 3,2 | 2,1 ± 1,1 | 0,0 ± 0,0 | 100 | 668 | | | | | | |
| Mindre lantbruk (lantbrukare) | | | | | | | | | | (Redovisas ej. Antal i urvalet mindre än 50) | | | | | | | | | | | |
| Större lantbruk (lantbrukare) | | | | | | | | | | (yrkesverksamma och icke yrkesverksamma) | | | | | | (### = osäkerhetstalet > 9,9) | | | | | |
| maj 2002 | 70,8 ± ### | 4,2 ± 5,7 | 18,8 ± ### | 4,2 ± 5,7 | 2,1 ± 4,0 | 0,0 ± 0,0 | 0,0 ± 0,0 | 0,0 ± 0,0 | 100 | 78,7 ± ### | 19,7 ± ### | 1,6 ± 3,2 | 0,0 ± 0,0 | 100 | 61 | | | | | | |
| nov 2002 | 66,7 ± ### | 5,1 ± 6,9 | 10,3 ± 9,5 | 10,3 ± 9,5 | 0,0 ± 0,0 | 7,7 ± 8,4 | 0,0 ± 0,0 | 0,0 ± 0,0 | 100 | 83,0 ± ### | 14,9 ± ### | 2,1 ± 4,1 | 0,0 ± 0,0 | 100 | 47 | | | | | | |
| maj 2003 | 66,0 ± ### | 5,7 ± 6,2 | 13,2 ± 9,1 | 9,4 ± 7,9 | 0,0 ± 0,0 | 5,7 ± 6,2 | 0,0 ± 0,0 | 0,0 ± 0,0 | 100 | 79,1 ± 9,7 | 19,4 ± 9,5 | 1,5 ± 2,9 | 0,0 ± 0,0 | 100 | 67 | | | | | | |
| nov 2003 | 67,4 ± ### | 2,2 ± 4,2 | 15,2 ± ### | 13,0 ± 9,7 | 0,0 ± 0,0 | 0,0 ± 0,0 | 2,2 ± 4,2 | 0,0 ± 0,0 | 100 | 82,1 ± ### | 16,1 ± 9,6 | 1,8 ± 3,5 | 0,0 ± 0,0 | 100 | 56 | | | | | | |
| maj 2004 | 69,1 ± ### | 2,4 ± 4,6 | 11,9 ± 9,8 | 9,5 ± 8,9 | 0,0 ± 0,0 | 4,8 ± 6,4 | 0,0 ± 0,0 | 2,4 ± 4,6 | 100 | 84,0 ± ### | 16,0 ± ### | 0,0 ± 0,0 | 0,0 ± 0,0 | 100 | 50 | | | | | | |
| nov 2004 | 62,2 ± ### | 2,7 ± 5,2 | 18,9 ± ### | 5,4 ± 7,3 | 0,0 ± 0,0 | 10,8 ± ### | 0,0 ± 0,0 | 0,0 ± 0,0 | 100 | 74,0 ± ### | 24,0 ± ### | 2,0 ± 3,9 | 0,0 ± 0,0 | 100 | 50 | | | | | | |
| maj 2005 | 61,4 ± ### | 0,0 ± 0,0 | 29,6 ± ### | 6,8 ± 7,5 | 0,0 ± 0,0 | 0,0 ± 0,0 | 0,0 ± 0,0 | 2,3 ± 4,4 | 100 | 86,3 ± 9,4 | 9,8 ± 8,2 | 3,9 ± 5,3 | 0,0 ± 0,0 | 100 | 51 | | | | | | |
| Ej specificerat (lantbrukare) | | | | | | | | | | (Redovisas ej. Antal i urvalet mindre än 50) | | | | | | | | | | | |
| Summa lantbrukare | | | | | | | | | | (yrkesverksamma och icke yrkesverksamma) | | | | | | (### = osäkerhetstalet > 9,9) | | | | | |
| maj 2002 | 64,0 ± ### | 4,0 ± 4,4 | 16,0 ± 8,3 | 8,0 ± 6,1 | 1,3 ± 2,6 | 5,3 ± 5,1 | 1,3 ± 2,6 | 0,0 ± 0,0 | 100 | 82,4 ± 7,8 | 16,5 ± 7,6 | 1,1 ± 2,1 | 0,0 ± 0,0 | 100 | 91 | | | | | | |
| nov 2002 | 62,9 ± ### | 4,3 ± 4,7 | 10,0 ± 7,0 | 12,9 ± 7,8 | 1,4 ± 2,8 | 8,6 ± 6,6 | 0,0 ± 0,0 | 0,0 ± 0,0 | 100 | 78,7 ± 8,5 | 20,2 ± 8,4 | 1,1 ± 2,2 | 0,0 ± 0,0 | 100 | 89 | | | | | | |
| maj 2003 | 61,3 ± ### | 5,0 ± 4,8 | 12,5 ± 7,3 | 10,0 ± 6,6 | 1,3 ± 2,4 | 8,8 ± 6,2 | 0,0 ± 0,0 | 1,3 ± 2,4 | 100 | 79,2 ± 7,9 | 18,8 ± 7,6 | 2,0 ± 2,7 | 0,0 ± 0,0 | 100 | 101 | | | | | | |
| nov 2003 | 61,5 ± ### | 2,6 ± 3,5 | 15,4 ± 8,0 | 11,5 ± 7,1 | 0,0 ± 0,0 | 7,7 ± 5,9 | 1,3 ± 2,5 | 0,0 ± 0,0 | 100 | 79,6 ± 8,0 | 19,4 ± 7,8 | 1,0 ± 2,0 | 0,0 ± 0,0 | 100 | 98 | | | | | | |
| maj 2004 | 62,7 ± ### | 2,7 ± 3,7 | 13,3 ± 7,7 | 9,3 ± 6,6 | 2,7 ± 3,7 | 8,0 ± 6,1 | 0,0 ± 0,0 | 1,3 ± 2,6 | 100 | 79,0 ± 8,2 | 19,0 ± 7,9 | 2,1 ± 2,9 | 0,0 ± 0,0 | 100 | 95 | | | | | | |
| nov 2004 | 56,3 ± ### | 1,6 ± 3,0 | 18,8 ± 9,6 | 9,4 ± 7,1 | 1,6 ± 3,0 | 12,5 ± 8,1 | 0,0 ± 0,0 | 0,0 ± 0,0 | 100 | 71,9 ± 9,3 | 24,7 ± 9,0 | 3,4 ± 3,8 | 0,0 ± 0,0 | 100 | 89 | | | | | | |
| maj 2005 | 56,3 ± ### | 0,0 ± 0,0 | 25,4 ± ### | 12,7 ± 7,7 | 1,4 ± 2,7 | 2,8 ± 3,9 | 0,0 ± 0,0 | 1,4 ± 2,7 | 100 | 83,5 ± 7,9 | 14,1 ± 7,4 | 2,4 ± 3,2 | 0,0 ± 0,0 | 100 | 85 | | | | | | |

Tabell 11 Partisympatier efter socio-ekonomisk grupp (yrkesverksamma och icke yrkesverksamma)
(forts)

| | Med partisypati % | | | | | | | | | Hela nettourvalet % | | | | | |
|----------------------------------|-------------------------------|------------|------------|------------|------------|------------|------------|-----------|-----|---------------------|----------------------|------------|---------------|-----|-----------------|
| | c | fp | m | kd | mp | s | v | övr | S:a | Med parti-sympati | Ingen sympati Vet ej | Vägrat | Ej an-träffad | S:a | Antal i urvalet |
| Studering | | | | | | | | | | | | | | | |
| maj 2002 | 3,7 ± 2,0 | 6,6 ± 2,6 | 19,8 ± 4,2 | 3,7 ± 2,0 | 9,5 ± 3,1 | 36,4 ± 5,1 | 19,5 ± 4,2 | 0,9 ± 1,0 | 100 | 65,4 ± 4,0 | 33,7 ± 4,0 | 0,9 ± 0,8 | 0,0 ± 0,0 | 100 | 534 |
| nov 2002 | 4,0 ± 2,0 | 17,2 ± 3,8 | 13,5 ± 3,5 | 3,7 ± 1,9 | 11,1 ± 3,2 | 33,7 ± 4,8 | 15,9 ± 3,7 | 0,8 ± 0,9 | 100 | 81,4 ± 3,5 | 15,8 ± 3,3 | 2,8 ± 1,5 | 0,0 ± 0,0 | 100 | 463 |
| maj 2003 | 2,5 ± 1,5 | 14,8 ± 3,5 | 16,5 ± 3,6 | 2,7 ± 1,6 | 11,4 ± 3,1 | 33,8 ± 4,6 | 17,3 ± 3,7 | 1,0 ± 1,0 | 100 | 77,4 ± 3,6 | 21,4 ± 3,5 | 1,2 ± 0,9 | 0,0 ± 0,0 | 100 | 523 |
| nov 2003 | 5,3 ± 2,3 | 14,6 ± 3,6 | 18,2 ± 4,0 | 1,7 ± 1,3 | 9,7 ± 3,0 | 34,0 ± 4,9 | 16,3 ± 3,8 | 0,3 ± 0,5 | 100 | 78,5 ± 3,8 | 20,8 ± 3,7 | 0,7 ± 0,7 | 0,0 ± 0,0 | 100 | 461 |
| maj 2004 | 2,7 ± 1,7 | 13,9 ± 3,5 | 17,2 ± 3,9 | 2,5 ± 1,6 | 11,4 ± 3,3 | 32,4 ± 4,8 | 19,1 ± 4,0 | 0,8 ± 0,9 | 100 | 70,6 ± 3,9 | 28,1 ± 3,9 | 1,4 ± 1,0 | 0,0 ± 0,0 | 100 | 520 |
| nov 2004 | 2,7 ± 1,7 | 11,3 ± 3,4 | 15,8 ± 3,9 | 4,2 ± 2,1 | 14,6 ± 3,8 | 33,9 ± 5,1 | 17,0 ± 4,0 | 0,6 ± 0,8 | 100 | 70,9 ± 4,1 | 28,3 ± 4,1 | 0,8 ± 0,8 | 0,0 ± 0,0 | 100 | 474 |
| maj 2005 | 2,8 ± 1,7 | 12,2 ± 3,4 | 21,0 ± 4,3 | 2,3 ± 1,6 | 11,1 ± 3,3 | 33,1 ± 4,9 | 16,4 ± 3,9 | 1,1 ± 1,1 | 100 | 66,6 ± 4,0 | 32,8 ± 4,0 | 0,6 ± 0,6 | 0,0 ± 0,0 | 100 | 530 |
| Övriga inklusive bortfall | | | | | | | | | | | | | | | |
| | (### = osäkerhetstalet > 9,9) | | | | | | | | | | | | | | |
| maj 2002 | 18,2 ± ### | 4,6 ± 6,2 | 13,6 ± ### | 13,6 ± ### | 6,8 ± 7,5 | 34,1 ± ### | 6,8 ± 7,5 | 2,3 ± 4,4 | 100 | 2,0 ± 0,6 | 2,1 ± 0,6 | 40,7 ± 2,1 | 55,2 ± 2,1 | 100 | 2 162 |
| nov 2002 | 14,8 ± 7,7 | 8,6 ± 6,1 | 8,6 ± 6,1 | 7,4 ± 5,7 | 0,0 ± 0,0 | 48,2 ± ### | 9,9 ± 6,5 | 2,5 ± 3,4 | 100 | 3,5 ± 0,8 | 1,2 ± 0,5 | 41,5 ± 2,0 | 53,7 ± 2,0 | 100 | 2 290 |
| maj 2003 | 13,3 ± 8,6 | 13,3 ± 8,6 | 11,7 ± 8,1 | 10,0 ± 7,6 | 1,7 ± 3,2 | 36,7 ± ### | 11,7 ± 8,1 | 1,7 ± 3,2 | 100 | 2,7 ± 0,7 | 1,9 ± 0,6 | 45,5 ± 2,1 | 49,9 ± 2,1 | 100 | 2 196 |
| nov 2003 | 10,6 ± 7,4 | 9,1 ± 6,9 | 19,7 ± 9,6 | 4,6 ± 5,0 | 4,6 ± 5,0 | 42,4 ± ### | 9,1 ± 6,9 | 0,0 ± 0,0 | 100 | 2,9 ± 0,7 | 1,2 ± 0,4 | 45,4 ± 2,0 | 50,6 ± 2,0 | 100 | 2 319 |
| maj 2004 | 10,0 ± 7,6 | 10,0 ± 7,6 | 28,3 ± ### | 3,3 ± 4,5 | 10,0 ± 7,6 | 33,3 ± ### | 5,0 ± 5,5 | 0,0 ± 0,0 | 100 | 2,6 ± 0,7 | 1,8 ± 0,5 | 46,5 ± 2,0 | 49,1 ± 2,1 | 100 | 2 295 |
| nov 2004 | 8,9 ± 8,3 | 8,9 ± 8,3 | 31,1 ± ### | 2,2 ± 4,3 | 6,7 ± 7,3 | 40,0 ± ### | 2,2 ± 4,3 | 0,0 ± 0,0 | 100 | 1,9 ± 0,6 | 1,1 ± 0,4 | 48,1 ± 2,0 | 48,9 ± 2,0 | 100 | 2 356 |
| maj 2005 | 8,2 ± 6,9 | 3,3 ± 4,5 | 21,3 ± ### | 1,6 ± 3,2 | 13,1 ± 8,5 | 44,3 ± ### | 6,6 ± 6,2 | 1,6 ± 3,2 | 100 | 2,5 ± 0,6 | 1,9 ± 0,5 | 45,4 ± 2,0 | 50,2 ± 2,0 | 100 | 2 453 |
| Hela väljarkåren | | | | | | | | | | | | | | | |
| maj 2002 | 5,7 ± 0,6 | 5,1 ± 0,6 | 20,6 ± 1,1 | 6,3 ± 0,7 | 3,2 ± 0,5 | 48,4 ± 1,4 | 9,7 ± 0,8 | 1,0 ± 0,3 | 100 | 55,6 ± 1,0 | 20,5 ± 0,8 | 10,9 ± 0,6 | 13,1 ± 0,7 | 100 | 9 115 |
| nov 2002 | 6,0 ± 0,6 | 12,2 ± 0,9 | 15,8 ± 1,0 | 6,7 ± 0,7 | 4,2 ± 0,5 | 44,7 ± 1,3 | 9,3 ± 0,8 | 1,2 ± 0,3 | 100 | 60,9 ± 1,0 | 13,6 ± 0,7 | 12,0 ± 0,7 | 13,5 ± 0,7 | 100 | 9 090 |
| maj 2003 | 5,9 ± 0,6 | 12,3 ± 0,9 | 17,3 ± 1,0 | 6,4 ± 0,7 | 4,5 ± 0,6 | 43,7 ± 1,3 | 9,1 ± 0,8 | 0,9 ± 0,3 | 100 | 58,2 ± 1,0 | 17,4 ± 0,8 | 12,5 ± 0,7 | 12,0 ± 0,7 | 100 | 9 159 |
| nov 2003 | 6,3 ± 0,7 | 12,4 ± 0,9 | 19,6 ± 1,1 | 5,8 ± 0,6 | 4,9 ± 0,6 | 41,3 ± 1,3 | 8,9 ± 0,8 | 0,9 ± 0,3 | 100 | 57,5 ± 1,0 | 16,7 ± 0,8 | 13,0 ± 0,7 | 12,9 ± 0,7 | 100 | 9 127 |
| maj 2004 | 5,5 ± 0,6 | 10,6 ± 0,8 | 21,9 ± 1,1 | 5,2 ± 0,6 | 4,5 ± 0,6 | 42,0 ± 1,3 | 9,3 ± 0,8 | 0,9 ± 0,3 | 100 | 56,8 ± 1,0 | 18,0 ± 0,8 | 13,1 ± 0,7 | 12,2 ± 0,7 | 100 | 9 228 |
| nov 2004 | 6,3 ± 0,7 | 9,5 ± 0,8 | 23,2 ± 1,2 | 4,4 ± 0,6 | 5,5 ± 0,6 | 41,9 ± 1,4 | 8,1 ± 0,8 | 0,9 ± 0,3 | 100 | 55,2 ± 1,0 | 18,7 ± 0,8 | 13,6 ± 0,7 | 12,5 ± 0,7 | 100 | 9 201 |
| maj 2005 | 6,1 ± 0,7 | 9,2 ± 0,8 | 28,8 ± 1,3 | 4,0 ± 0,5 | 4,6 ± 0,6 | 37,7 ± 1,3 | 7,8 ± 0,8 | 1,8 ± 0,4 | 100 | 53,5 ± 1,0 | 20,1 ± 0,8 | 13,2 ± 0,7 | 13,2 ± 0,7 | 100 | 9 326 |

Tabell 12 Partisympatier bland yrkesverksamma och icke yrkesverksamma

Redovisade skattningar är procenttal \pm dubbla standardavvikelsen. Det intervall som bildas utgör ett 95-procentigt konfidensintervall, dvs ett intervall som med 95% sannolikhet innehåller det riktiga populationsvärdet om inga systematiska fel förekommer

Partisympatifördelningar är ej direkt jämförbara med valresultat bl.a. eftersom frågorna ej gäller "partival" utan "bästa parti"

| | Med partisympati % | | | | | | | | | Hela nettourvalet % | | | | | |
|---------------------------------------------------|--------------------|----------------|----------------|---------------|---------------|----------------|----------------|---------------|-----|---------------------|----------------------|----------------|----------------|-----|-----------------|
| | c | fp | m | kd | mp | s | v | övr | S:a | Med parti-sympati | Ingen sympati Vet ej | Vägrat | Ej anträffad | S:a | Antal i urvalet |
| Yrkesverksamma | | | | | | | | | | | | | | | |
| maj 2002 | 5,1 \pm 0,8 | 5,2 \pm 0,8 | 22,5 \pm 1,4 | 5,7 \pm 0,8 | 3,1 \pm 0,6 | 47,0 \pm 1,7 | 10,7 \pm 1,1 | 0,8 \pm 0,3 | 100 | 72,4 \pm 1,3 | 26,1 \pm 1,3 | 1,5 \pm 0,4 | 0,0 \pm 0,0 | 100 | 4 533 |
| nov 2002 | 5,8 \pm 0,8 | 13,3 \pm 1,1 | 16,6 \pm 1,2 | 5,6 \pm 0,8 | 4,4 \pm 0,7 | 43,3 \pm 1,6 | 10,1 \pm 1,0 | 0,9 \pm 0,3 | 100 | 80,4 \pm 1,2 | 17,7 \pm 1,1 | 2,0 \pm 0,4 | 0,0 \pm 0,0 | 100 | 4 495 |
| maj 2003 | 5,7 \pm 0,8 | 13,3 \pm 1,1 | 17,9 \pm 1,3 | 5,6 \pm 0,8 | 4,7 \pm 0,7 | 42,3 \pm 1,7 | 9,9 \pm 1,0 | 0,6 \pm 0,3 | 100 | 75,1 \pm 1,3 | 22,9 \pm 1,2 | 2,0 \pm 0,4 | 0,0 \pm 0,0 | 100 | 4 555 |
| nov 2003 | 5,5 \pm 0,8 | 13,6 \pm 1,1 | 19,9 \pm 1,3 | 5,3 \pm 0,8 | 5,2 \pm 0,7 | 40,5 \pm 1,6 | 9,3 \pm 1,0 | 0,8 \pm 0,3 | 100 | 76,2 \pm 1,2 | 21,9 \pm 1,2 | 1,9 \pm 0,4 | 0,0 \pm 0,0 | 100 | 4 516 |
| maj 2004 | 4,8 \pm 0,7 | 10,9 \pm 1,1 | 22,5 \pm 1,4 | 5,1 \pm 0,7 | 4,8 \pm 0,7 | 41,0 \pm 1,7 | 10,0 \pm 1,0 | 1,0 \pm 0,3 | 100 | 74,7 \pm 1,3 | 23,4 \pm 1,2 | 1,9 \pm 0,4 | 0,0 \pm 0,0 | 100 | 4 505 |
| nov 2004 | 5,7 \pm 0,8 | 10,6 \pm 1,1 | 24,6 \pm 1,5 | 4,1 \pm 0,7 | 5,7 \pm 0,8 | 40,1 \pm 1,7 | 8,4 \pm 1,0 | 0,8 \pm 0,3 | 100 | 73,4 \pm 1,3 | 24,9 \pm 1,3 | 1,6 \pm 0,4 | 0,0 \pm 0,0 | 100 | 4 510 |
| maj 2005 | 5,7 \pm 0,8 | 9,9 \pm 1,0 | 30,7 \pm 1,6 | 3,8 \pm 0,7 | 4,9 \pm 0,7 | 35,1 \pm 1,6 | 8,3 \pm 1,0 | 1,6 \pm 0,4 | 100 | 71,8 \pm 1,3 | 26,5 \pm 1,3 | 1,6 \pm 0,4 | 0,0 \pm 0,0 | 100 | 4 528 |
| Icke yrkesverksamma | | | | | | | | | | | | | | | |
| maj 2002 | 6,7 \pm 1,2 | 4,9 \pm 1,0 | 17,2 \pm 1,8 | 7,6 \pm 1,2 | 3,4 \pm 0,8 | 50,9 \pm 2,3 | 8,0 \pm 1,3 | 1,5 \pm 0,6 | 100 | 71,1 \pm 1,8 | 27,0 \pm 1,7 | 1,9 \pm 0,5 | 0,0 \pm 0,0 | 100 | 2 513 |
| nov 2002 | 6,3 \pm 1,1 | 10,3 \pm 1,4 | 14,4 \pm 1,6 | 8,6 \pm 1,3 | 3,6 \pm 0,8 | 47,2 \pm 2,2 | 7,8 \pm 1,2 | 1,8 \pm 0,6 | 100 | 79,5 \pm 1,6 | 18,2 \pm 1,5 | 2,3 \pm 0,6 | 0,0 \pm 0,0 | 100 | 2 419 |
| maj 2003 | 6,2 \pm 1,1 | 10,6 \pm 1,4 | 16,2 \pm 1,7 | 7,9 \pm 1,2 | 4,1 \pm 0,9 | 46,2 \pm 2,2 | 7,6 \pm 1,2 | 1,3 \pm 0,5 | 100 | 75,7 \pm 1,7 | 21,6 \pm 1,6 | 2,8 \pm 0,6 | 0,0 \pm 0,0 | 100 | 2 514 |
| nov 2003 | 7,7 \pm 1,2 | 10,1 \pm 1,4 | 19,0 \pm 1,8 | 6,7 \pm 1,2 | 4,3 \pm 0,9 | 42,9 \pm 2,3 | 8,2 \pm 1,3 | 1,1 \pm 0,5 | 100 | 75,6 \pm 1,7 | 22,3 \pm 1,7 | 2,2 \pm 0,6 | 0,0 \pm 0,0 | 100 | 2 393 |
| maj 2004 | 6,9 \pm 1,2 | 10,1 \pm 1,4 | 20,7 \pm 1,8 | 5,5 \pm 1,0 | 4,0 \pm 0,9 | 43,9 \pm 2,3 | 8,1 \pm 1,2 | 0,9 \pm 0,4 | 100 | 74,0 \pm 1,7 | 23,6 \pm 1,7 | 2,4 \pm 0,6 | 0,0 \pm 0,0 | 100 | 2 525 |
| nov 2004 | 7,4 \pm 1,2 | 7,6 \pm 1,2 | 20,7 \pm 1,9 | 5,2 \pm 1,0 | 5,2 \pm 1,0 | 45,3 \pm 2,3 | 7,6 \pm 1,2 | 1,1 \pm 0,5 | 100 | 73,3 \pm 1,8 | 24,7 \pm 1,7 | 2,0 \pm 0,6 | 0,0 \pm 0,0 | 100 | 2 405 |
| maj 2005 | 6,9 \pm 1,2 | 7,9 \pm 1,3 | 25,2 \pm 2,0 | 4,2 \pm 1,0 | 4,0 \pm 0,9 | 42,7 \pm 2,3 | 7,0 \pm 1,2 | 2,1 \pm 0,7 | 100 | 70,8 \pm 1,8 | 27,2 \pm 1,8 | 2,0 \pm 0,6 | 0,0 \pm 0,0 | 100 | 2 451 |
| Övriga inklusive bortfall | | | | | | | | | | | | | | | |
| (Redovisas ej. Antalet partisvar är mindre än 50) | | | | | | | | | | | | | | | |
| maj 2002 | | | | | | | | | | 0,0 \pm 0,0 | 0,1 \pm 0,1 | 42,2 \pm 2,1 | 57,7 \pm 2,1 | 100 | 2 069 |
| nov 2002 | | | | | | | | | | 0,1 \pm 0,1 | 0,0 \pm 0,0 | 43,4 \pm 2,1 | 56,5 \pm 2,1 | 100 | 2 176 |
| maj 2003 | | | | | | | | | | 0,1 \pm 0,2 | 0,2 \pm 0,2 | 47,3 \pm 2,1 | 52,4 \pm 2,1 | 100 | 2 090 |
| nov 2003 | | | | | | | | | | 0,0 \pm 0,0 | 0,0 \pm 0,0 | 47,1 \pm 2,1 | 52,9 \pm 2,1 | 100 | 2 218 |
| maj 2004 | | | | | | | | | | 0,1 \pm 0,1 | 0,4 \pm 0,3 | 48,3 \pm 2,1 | 51,2 \pm 2,1 | 100 | 2 198 |
| nov 2004 | | | | | | | | | | 0,1 \pm 0,2 | 0,1 \pm 0,1 | 49,3 \pm 2,1 | 50,4 \pm 2,1 | 100 | 2 286 |
| maj 2005 | | | | | | | | | | 0,1 \pm 0,1 | 0,1 \pm 0,1 | 47,3 \pm 2,0 | 52,5 \pm 2,0 | 100 | 2 347 |
| Hela väljarkåren | | | | | | | | | | | | | | | |
| maj 2002 | 5,7 \pm 0,6 | 5,1 \pm 0,6 | 20,6 \pm 1,1 | 6,3 \pm 0,7 | 3,2 \pm 0,5 | 48,4 \pm 1,4 | 9,7 \pm 0,8 | 1,0 \pm 0,3 | 100 | 55,6 \pm 1,0 | 20,5 \pm 0,8 | 10,9 \pm 0,6 | 13,1 \pm 0,7 | 100 | 9 115 |
| nov 2002 | 6,0 \pm 0,6 | 12,2 \pm 0,9 | 15,8 \pm 1,0 | 6,7 \pm 0,7 | 4,2 \pm 0,5 | 44,7 \pm 1,3 | 9,3 \pm 0,8 | 1,2 \pm 0,3 | 100 | 60,9 \pm 1,0 | 13,6 \pm 0,7 | 12,0 \pm 0,7 | 13,5 \pm 0,7 | 100 | 9 090 |
| maj 2003 | 5,9 \pm 0,6 | 12,3 \pm 0,9 | 17,3 \pm 1,0 | 6,4 \pm 0,7 | 4,5 \pm 0,6 | 43,7 \pm 1,3 | 9,1 \pm 0,8 | 0,9 \pm 0,3 | 100 | 58,2 \pm 1,0 | 17,4 \pm 0,8 | 12,5 \pm 0,7 | 12,0 \pm 0,7 | 100 | 9 159 |
| nov 2003 | 6,3 \pm 0,7 | 12,4 \pm 0,9 | 19,6 \pm 1,1 | 5,8 \pm 0,6 | 4,9 \pm 0,6 | 41,3 \pm 1,3 | 8,9 \pm 0,8 | 0,9 \pm 0,3 | 100 | 57,5 \pm 1,0 | 16,7 \pm 0,8 | 13,0 \pm 0,7 | 12,9 \pm 0,7 | 100 | 9 127 |
| maj 2004 | 5,5 \pm 0,6 | 10,6 \pm 0,8 | 21,9 \pm 1,1 | 5,2 \pm 0,6 | 4,5 \pm 0,6 | 42,0 \pm 1,3 | 9,3 \pm 0,8 | 0,9 \pm 0,3 | 100 | 56,8 \pm 1,0 | 18,0 \pm 0,8 | 13,1 \pm 0,7 | 12,2 \pm 0,7 | 100 | 9 228 |
| nov 2004 | 6,3 \pm 0,7 | 9,5 \pm 0,8 | 23,2 \pm 1,2 | 4,4 \pm 0,6 | 5,5 \pm 0,6 | 41,9 \pm 1,4 | 8,1 \pm 0,8 | 0,9 \pm 0,3 | 100 | 55,2 \pm 1,0 | 18,7 \pm 0,8 | 13,6 \pm 0,7 | 12,5 \pm 0,7 | 100 | 9 201 |
| maj 2005 | 6,1 \pm 0,7 | 9,2 \pm 0,8 | 28,8 \pm 1,3 | 4,0 \pm 0,5 | 4,6 \pm 0,6 | 37,7 \pm 1,3 | 7,8 \pm 0,8 | 1,8 \pm 0,4 | 100 | 53,5 \pm 1,0 | 20,1 \pm 0,8 | 13,2 \pm 0,7 | 13,2 \pm 0,7 | 100 | 9 326 |

Tabell 13 Partisympatier bland offentliganställda och privatanställda (yrkesverksamma)

Redovisade skattningar är procenttal ± dubbla standardavvikelsen. Det intervall som bildas utgör ett 95-procentigt konfidensintervall, dvs ett intervall som med 95% sannolikhet innehåller det riktiga populationsvärdet om inga systematiska fel förekommer

Partisympatifördelningar är ej direkt jämförbara med valresultat bl.a. eftersom frågorna ej gäller "partival" utan "bästa parti"

| | Med partisympati % | | | | | | | | | Hela nettourvalet % | | | | | |
|-----------------------------------------------------|--------------------|------------|------------|-----------|-----------|------------|------------|-----------|-----|---------------------|----------------------|-----------|--------------|-----|-----------------|
| | c | fp | m | kd | mp | s | v | övr | S:a | Med parti-sympati | Ingen sympati Vet ej | Vägrat | Ej anträffad | S:a | Antal i urvalet |
| Statligt anställda män (yrkesverksamma) | | | | | | | | | | | | | | | |
| maj 2002 | 3,0 ± 2,6 | 3,6 ± 2,8 | 19,9 ± 6,1 | 2,4 ± 2,3 | 2,4 ± 2,3 | 56,0 ± 7,6 | 12,1 ± 5,0 | 0,6 ± 1,2 | 100 | 80,6 ± 5,4 | 17,5 ± 5,2 | 1,9 ± 1,9 | 0,0 ± 0,0 | 100 | 206 |
| nov 2002 | 3,1 ± 2,4 | 11,2 ± 4,4 | 21,9 ± 5,8 | 3,6 ± 2,6 | 5,1 ± 3,1 | 45,4 ± 7,0 | 8,7 ± 3,9 | 1,0 ± 1,4 | 100 | 84,5 ± 4,7 | 12,5 ± 4,3 | 3,0 ± 2,2 | 0,0 ± 0,0 | 100 | 232 |
| maj 2003 | 2,7 ± 2,3 | 11,8 ± 4,6 | 22,6 ± 6,0 | 4,8 ± 3,1 | 4,8 ± 3,1 | 43,6 ± 7,1 | 9,7 ± 4,3 | 0,0 ± 0,0 | 100 | 80,2 ± 5,1 | 17,2 ± 4,9 | 2,6 ± 2,0 | 0,0 ± 0,0 | 100 | 232 |
| nov 2003 | 1,7 ± 1,9 | 11,2 ± 4,6 | 23,0 ± 6,2 | 5,1 ± 3,2 | 3,9 ± 2,9 | 46,1 ± 7,3 | 9,0 ± 4,2 | 0,0 ± 0,0 | 100 | 82,4 ± 5,1 | 15,3 ± 4,8 | 2,3 ± 2,0 | 0,0 ± 0,0 | 100 | 216 |
| maj 2004 | 2,9 ± 2,5 | 11,8 ± 4,8 | 25,9 ± 6,6 | 2,9 ± 2,5 | 4,7 ± 3,2 | 42,9 ± 7,4 | 8,8 ± 4,3 | 0,0 ± 0,0 | 100 | 77,3 ± 5,5 | 22,3 ± 5,5 | 0,5 ± 0,9 | 0,0 ± 0,0 | 100 | 220 |
| nov 2004 | 4,8 ± 3,5 | 13,8 ± 5,6 | 22,8 ± 6,8 | 2,8 ± 2,7 | 4,8 ± 3,5 | 43,5 ± 8,1 | 6,9 ± 4,1 | 0,7 ± 1,4 | 100 | 72,5 ± 6,2 | 26,0 ± 6,1 | 1,5 ± 1,7 | 0,0 ± 0,0 | 100 | 200 |
| maj 2005 | 5,3 ± 3,6 | 12,5 ± 5,3 | 29,0 ± 7,2 | 2,6 ± 2,5 | 4,6 ± 3,3 | 38,8 ± 7,8 | 6,6 ± 3,9 | 0,7 ± 1,3 | 100 | 76,4 ± 5,9 | 22,1 ± 5,8 | 1,5 ± 1,7 | 0,0 ± 0,0 | 100 | 199 |
| Statligt anställda kvinnor (yrkesverksamma) | | | | | | | | | | | | | | | |
| maj 2002 | 3,3 ± 3,2 | 3,3 ± 3,2 | 23,0 ± 7,5 | 4,9 ± 3,8 | 2,5 ± 2,8 | 50,0 ± 8,9 | 12,3 ± 5,8 | 0,8 ± 1,6 | 100 | 70,9 ± 6,8 | 26,7 ± 6,6 | 2,3 ± 2,3 | 0,0 ± 0,0 | 100 | 172 |
| nov 2002 | 8,6 ± 4,6 | 15,0 ± 5,9 | 11,4 ± 5,3 | 4,3 ± 3,4 | 6,4 ± 4,1 | 40,7 ± 8,1 | 12,9 ± 5,5 | 0,7 ± 1,4 | 100 | 84,3 ± 5,5 | 12,7 ± 5,1 | 3,0 ± 2,6 | 0,0 ± 0,0 | 100 | 166 |
| maj 2003 | 5,9 ± 3,8 | 13,8 ± 5,5 | 12,5 ± 5,3 | 3,3 ± 2,8 | 5,9 ± 3,8 | 43,4 ± 7,9 | 15,1 ± 5,7 | 0,0 ± 0,0 | 100 | 74,5 ± 6,0 | 23,5 ± 5,8 | 2,0 ± 1,9 | 0,0 ± 0,0 | 100 | 204 |
| nov 2003 | 6,0 ± 3,8 | 23,2 ± 6,7 | 13,3 ± 5,4 | 3,3 ± 2,9 | 4,0 ± 3,1 | 39,1 ± 7,8 | 11,3 ± 5,0 | 0,0 ± 0,0 | 100 | 75,9 ± 5,9 | 21,6 ± 5,7 | 2,5 ± 2,2 | 0,0 ± 0,0 | 100 | 199 |
| maj 2004 | 1,3 ± 1,8 | 16,3 ± 5,9 | 22,9 ± 6,7 | 3,3 ± 2,8 | 5,9 ± 3,7 | 39,9 ± 7,8 | 9,8 ± 4,7 | 0,7 ± 1,3 | 100 | 75,7 ± 5,9 | 22,3 ± 5,7 | 2,0 ± 1,9 | 0,0 ± 0,0 | 100 | 202 |
| nov 2004 | 7,8 ± 4,3 | 14,4 ± 5,6 | 19,6 ± 6,3 | 1,3 ± 1,8 | 6,5 ± 3,9 | 42,5 ± 7,8 | 7,8 ± 4,3 | 0,0 ± 0,0 | 100 | 78,1 ± 5,8 | 17,9 ± 5,4 | 4,1 ± 2,8 | 0,0 ± 0,0 | 100 | 196 |
| maj 2005 | 0,8 ± 1,6 | 8,8 ± 5,0 | 27,2 ± 7,8 | 4,0 ± 3,4 | 4,0 ± 3,4 | 43,2 ± 8,7 | 12,0 ± 5,7 | 0,0 ± 0,0 | 100 | 68,7 ± 6,7 | 30,2 ± 6,7 | 1,1 ± 1,5 | 0,0 ± 0,0 | 100 | 182 |
| Kommunalt anställda män (yrkesverksamma) | | | | | | | | | | | | | | | |
| maj 2002 | 6,6 ± 3,6 | 3,3 ± 2,6 | 9,8 ± 4,3 | 2,7 ± 2,4 | 5,5 ± 3,3 | 55,2 ± 7,2 | 16,4 ± 5,4 | 0,6 ± 1,1 | 100 | 77,2 ± 5,3 | 22,4 ± 5,3 | 0,4 ± 0,8 | 0,0 ± 0,0 | 100 | 237 |
| nov 2002 | 3,8 ± 2,8 | 8,2 ± 4,0 | 7,1 ± 3,7 | 4,4 ± 3,0 | 7,6 ± 3,8 | 52,2 ± 7,2 | 16,3 ± 5,3 | 0,5 ± 1,1 | 100 | 83,6 ± 4,9 | 14,6 ± 4,7 | 1,8 ± 1,8 | 0,0 ± 0,0 | 100 | 220 |
| maj 2003 | 3,5 ± 2,7 | 12,1 ± 4,8 | 6,3 ± 3,6 | 6,3 ± 3,6 | 6,3 ± 3,6 | 51,2 ± 7,4 | 13,2 ± 5,0 | 1,2 ± 1,6 | 100 | 77,7 ± 5,5 | 21,4 ± 5,4 | 0,9 ± 1,2 | 0,0 ± 0,0 | 100 | 224 |
| nov 2003 | 3,2 ± 2,5 | 8,5 ± 4,0 | 11,2 ± 4,5 | 5,9 ± 3,4 | 5,9 ± 3,4 | 46,8 ± 7,1 | 18,1 ± 5,5 | 0,5 ± 1,0 | 100 | 80,7 ± 5,1 | 18,5 ± 5,0 | 0,9 ± 1,2 | 0,0 ± 0,0 | 100 | 233 |
| maj 2004 | 3,7 ± 2,7 | 9,4 ± 4,1 | 14,1 ± 4,9 | 3,7 ± 2,7 | 4,7 ± 3,0 | 44,5 ± 7,1 | 19,4 ± 5,6 | 0,5 ± 1,0 | 100 | 80,6 ± 5,0 | 19,4 ± 5,0 | 0,0 ± 0,0 | 0,0 ± 0,0 | 100 | 237 |
| nov 2004 | 8,5 ± 4,0 | 11,7 ± 4,6 | 18,1 ± 5,5 | 2,1 ± 2,1 | 4,8 ± 3,1 | 42,6 ± 7,1 | 11,2 ± 4,5 | 1,1 ± 1,5 | 100 | 85,1 ± 4,7 | 13,6 ± 4,5 | 1,4 ± 1,5 | 0,0 ± 0,0 | 100 | 221 |
| maj 2005 | 10,3 ± 4,5 | 10,9 ± 4,6 | 24,6 ± 6,4 | 4,6 ± 3,1 | 4,0 ± 2,9 | 34,3 ± 7,0 | 10,9 ± 4,6 | 0,6 ± 1,1 | 100 | 75,4 ± 5,5 | 22,8 ± 5,4 | 1,7 ± 1,7 | 0,0 ± 0,0 | 100 | 232 |
| Kommunalt anställda kvinnor (yrkesverksamma) | | | | | | | | | | | | | | | |
| maj 2002 | 5,4 ± 2,0 | 6,5 ± 2,2 | 11,9 ± 2,8 | 7,1 ± 2,2 | 4,0 ± 1,7 | 48,5 ± 4,4 | 16,2 ± 3,2 | 0,4 ± 0,6 | 100 | 71,8 ± 3,3 | 27,0 ± 3,3 | 1,1 ± 0,8 | 0,0 ± 0,0 | 100 | 703 |
| nov 2002 | 5,2 ± 1,8 | 11,9 ± 2,6 | 8,5 ± 2,2 | 6,1 ± 1,9 | 7,4 ± 2,1 | 45,6 ± 4,0 | 14,9 ± 2,8 | 0,5 ± 0,6 | 100 | 80,9 ± 2,8 | 16,9 ± 2,7 | 2,3 ± 1,1 | 0,0 ± 0,0 | 100 | 757 |
| maj 2003 | 4,1 ± 1,6 | 13,2 ± 2,7 | 6,9 ± 2,1 | 7,0 ± 2,1 | 7,0 ± 2,1 | 45,7 ± 4,0 | 15,9 ± 3,0 | 0,2 ± 0,3 | 100 | 77,0 ± 3,0 | 21,4 ± 2,9 | 1,6 ± 0,9 | 0,0 ± 0,0 | 100 | 758 |
| nov 2003 | 6,1 ± 2,0 | 13,1 ± 2,8 | 8,1 ± 2,3 | 7,0 ± 2,2 | 7,6 ± 2,2 | 44,1 ± 4,2 | 13,1 ± 2,8 | 0,9 ± 0,8 | 100 | 76,2 ± 3,1 | 21,7 ± 3,0 | 2,1 ± 1,1 | 0,0 ± 0,0 | 100 | 711 |
| maj 2004 | 5,6 ± 2,0 | 10,5 ± 2,6 | 9,7 ± 2,6 | 6,8 ± 2,2 | 6,4 ± 2,1 | 44,8 ± 4,3 | 16,1 ± 3,2 | 0,2 ± 0,4 | 100 | 72,1 ± 3,3 | 25,4 ± 3,2 | 2,5 ± 1,2 | 0,0 ± 0,0 | 100 | 716 |
| nov 2004 | 5,9 ± 2,1 | 9,4 ± 2,5 | 10,2 ± 2,6 | 4,7 ± 1,8 | 8,5 ± 2,4 | 46,2 ± 4,3 | 14,9 ± 3,1 | 0,2 ± 0,4 | 100 | 69,6 ± 3,3 | 28,0 ± 3,3 | 2,3 ± 1,1 | 0,0 ± 0,0 | 100 | 731 |
| maj 2005 | 3,7 ± 1,7 | 9,1 ± 2,5 | 15,8 ± 3,2 | 4,1 ± 1,7 | 6,9 ± 2,2 | 43,4 ± 4,4 | 14,2 ± 3,1 | 2,8 ± 1,5 | 100 | 65,7 ± 3,4 | 31,9 ± 3,3 | 2,4 ± 1,1 | 0,0 ± 0,0 | 100 | 750 |

Tabell 13 Partisympatier bland offentliganställda och privatanställda (yrkesverksamma)
(forts)

| | Med partisympati % | | | | | | | | | Hela nettourvalet % | | | | | S:a | Antal i urvalet |
|------------------------------------------|--------------------|------------|------------|------------|------------|------------|------------|-----------|-----|------------------------------|----------------------|-----------|--------------|-----|-----|-----------------|
| | c | fp | m | kd | mp | s | v | övr | S:a | Med parti-sympati | Ingen sympati Vet ej | Vägrat | Ej anträffad | | | |
| Landstingsanställda män | | | | | | | | | | | | | | | | |
| | (yrkesverksamma) | | | | | | | | | (### = osäkerhetsalet > 9,9) | | | | | | |
| maj 2002 | 2,0 ± 3,9 | 8,0 ± 7,5 | 22,0 ± ### | 6,0 ± 6,6 | 0,0 ± 0,0 | 56,0 ± ### | 6,0 ± 6,6 | 0,0 ± 0,0 | 100 | 82,0 ± 9,7 | 14,8 ± 8,9 | 3,3 ± 4,5 | 0,0 ± 0,0 | 100 | 61 | |
| nov 2002 | 0,0 ± 0,0 | 12,8 ± 9,5 | 8,5 ± 8,0 | 2,1 ± 4,1 | 4,3 ± 5,8 | 63,8 ± ### | 8,5 ± 8,0 | 0,0 ± 0,0 | 100 | 85,5 ± 9,3 | 9,1 ± 7,6 | 5,5 ± 6,0 | 0,0 ± 0,0 | 100 | 55 | |
| maj 2003 | 0,0 ± 0,0 | 12,8 ± ### | 18,0 ± ### | 7,7 ± 8,4 | 0,0 ± 0,0 | 48,7 ± ### | 12,8 ± ### | 0,0 ± 0,0 | 100 | 88,6 ± 9,4 | 9,1 ± 8,5 | 2,3 ± 4,4 | 0,0 ± 0,0 | 100 | 44 | |
| nov 2003 | 0,0 ± 0,0 | 11,1 ± ### | 8,3 ± 9,0 | 11,1 ± ### | 13,9 ± ### | 41,7 ± ### | 13,9 ± ### | 0,0 ± 0,0 | 100 | 90,0 ± 9,3 | 7,5 ± 8,2 | 2,5 ± 4,8 | 0,0 ± 0,0 | 100 | 40 | |
| maj 2004 | 0,0 ± 0,0 | 9,4 ± ### | 12,5 ± ### | 3,1 ± 6,0 | 9,4 ± ### | 40,6 ± ### | 21,9 ± ### | 3,1 ± 6,0 | 100 | 84,2 ± ### | 13,2 ± ### | 2,6 ± 5,1 | 0,0 ± 0,0 | 100 | 38 | |
| nov 2004 | 2,4 ± 4,6 | 11,9 ± 9,8 | 26,2 ± ### | 7,1 ± 7,8 | 4,8 ± 6,4 | 33,3 ± ### | 14,3 ± ### | 0,0 ± 0,0 | 100 | 79,3 ± ### | 17,0 ± ### | 3,8 ± 5,1 | 0,0 ± 0,0 | 100 | 53 | |
| maj 2005 | 4,7 ± 6,3 | 14,0 ± ### | 23,3 ± ### | 9,3 ± 8,7 | 9,3 ± 8,7 | 20,9 ± ### | 14,0 ± ### | 4,7 ± 6,3 | 100 | 86,0 ± 9,6 | 14,0 ± 9,6 | 0,0 ± 0,0 | 0,0 ± 0,0 | 100 | 50 | |
| Landstingsanställda kvinnor | | | | | | | | | | | | | | | | |
| | (yrkesverksamma) | | | | | | | | | | | | | | | |
| maj 2002 | 6,1 ± 3,9 | 6,1 ± 3,9 | 14,9 ± 5,7 | 6,1 ± 3,9 | 3,4 ± 2,9 | 49,3 ± 8,1 | 14,2 ± 5,6 | 0,0 ± 0,0 | 100 | 66,7 ± 6,2 | 30,6 ± 6,1 | 2,7 ± 2,1 | 0,0 ± 0,0 | 100 | 222 | |
| nov 2002 | 5,3 ± 3,4 | 15,4 ± 5,4 | 11,8 ± 4,9 | 8,9 ± 4,3 | 4,7 ± 3,2 | 39,1 ± 7,4 | 14,8 ± 5,4 | 0,0 ± 0,0 | 100 | 79,7 ± 5,4 | 17,0 ± 5,1 | 3,3 ± 2,4 | 0,0 ± 0,0 | 100 | 212 | |
| maj 2003 | 5,1 ± 3,4 | 11,4 ± 5,0 | 13,3 ± 5,3 | 6,3 ± 3,8 | 5,7 ± 3,6 | 41,1 ± 7,7 | 16,5 ± 5,8 | 0,6 ± 1,2 | 100 | 74,9 ± 5,9 | 21,3 ± 5,5 | 3,8 ± 2,6 | 0,0 ± 0,0 | 100 | 211 | |
| nov 2003 | 5,5 ± 3,5 | 15,2 ± 5,5 | 12,1 ± 5,0 | 5,5 ± 3,5 | 7,3 ± 4,0 | 38,2 ± 7,4 | 15,2 ± 5,5 | 1,2 ± 1,7 | 100 | 73,0 ± 5,8 | 24,3 ± 5,6 | 2,7 ± 2,1 | 0,0 ± 0,0 | 100 | 226 | |
| maj 2004 | 5,0 ± 3,2 | 11,0 ± 4,5 | 18,1 ± 5,6 | 5,5 ± 3,3 | 2,8 ± 2,4 | 44,5 ± 7,2 | 12,6 ± 4,8 | 0,6 ± 1,1 | 100 | 78,1 ± 5,3 | 20,2 ± 5,2 | 1,7 ± 1,7 | 0,0 ± 0,0 | 100 | 233 | |
| nov 2004 | 7,8 ± 3,9 | 11,2 ± 4,6 | 16,2 ± 5,4 | 6,2 ± 3,5 | 5,0 ± 3,2 | 40,8 ± 7,2 | 12,3 ± 4,8 | 0,6 ± 1,1 | 100 | 78,2 ± 5,4 | 20,1 ± 5,2 | 1,8 ± 1,7 | 0,0 ± 0,0 | 100 | 229 | |
| maj 2005 | 9,7 ± 4,7 | 8,4 ± 4,4 | 20,7 ± 6,4 | 5,8 ± 3,7 | 5,2 ± 3,5 | 36,8 ± 7,6 | 12,3 ± 5,2 | 1,3 ± 1,8 | 100 | 71,1 ± 6,0 | 27,1 ± 5,9 | 1,8 ± 1,8 | 0,0 ± 0,0 | 100 | 218 | |
| Privatanställda arbetare, män | | | | | | | | | | | | | | | | |
| | (yrkesverksamma) | | | | | | | | | | | | | | | |
| maj 2002 | 3,4 ± 1,5 | 1,6 ± 1,0 | 11,7 ± 2,7 | 3,4 ± 1,5 | 2,1 ± 1,2 | 63,4 ± 4,0 | 12,1 ± 2,7 | 2,3 ± 1,2 | 100 | 69,0 ± 3,2 | 30,0 ± 3,2 | 1,0 ± 0,7 | 0,0 ± 0,0 | 100 | 816 | |
| nov 2002 | 5,1 ± 1,8 | 7,3 ± 2,1 | 10,7 ± 2,5 | 3,0 ± 1,4 | 2,6 ± 1,3 | 60,0 ± 4,0 | 8,9 ± 2,3 | 2,4 ± 1,3 | 100 | 74,6 ± 3,1 | 23,6 ± 3,0 | 1,8 ± 1,0 | 0,0 ± 0,0 | 100 | 768 | |
| maj 2003 | 5,7 ± 2,0 | 7,1 ± 2,2 | 11,1 ± 2,7 | 3,8 ± 1,6 | 3,2 ± 1,5 | 58,4 ± 4,2 | 9,4 ± 2,5 | 1,3 ± 1,0 | 100 | 69,3 ± 3,3 | 29,8 ± 3,3 | 0,9 ± 0,7 | 0,0 ± 0,0 | 100 | 756 | |
| nov 2003 | 6,1 ± 2,0 | 5,9 ± 2,0 | 12,2 ± 2,8 | 3,8 ± 1,6 | 2,9 ± 1,4 | 59,7 ± 4,2 | 8,0 ± 2,3 | 1,5 ± 1,1 | 100 | 69,8 ± 3,3 | 28,0 ± 3,2 | 2,3 ± 1,1 | 0,0 ± 0,0 | 100 | 754 | |
| maj 2004 | 5,0 ± 1,9 | 4,6 ± 1,8 | 15,8 ± 3,1 | 3,2 ± 1,5 | 2,3 ± 1,3 | 57,5 ± 4,2 | 9,3 ± 2,5 | 2,3 ± 1,3 | 100 | 68,3 ± 3,3 | 30,6 ± 3,3 | 1,2 ± 0,8 | 0,0 ± 0,0 | 100 | 769 | |
| nov 2004 | 4,3 ± 1,8 | 5,5 ± 2,0 | 17,7 ± 3,3 | 3,1 ± 1,5 | 3,3 ± 1,6 | 57,3 ± 4,3 | 6,4 ± 2,1 | 2,3 ± 1,3 | 100 | 67,3 ± 3,3 | 32,0 ± 3,3 | 0,7 ± 0,6 | 0,0 ± 0,0 | 100 | 762 | |
| maj 2005 | 5,6 ± 2,0 | 5,8 ± 2,1 | 22,3 ± 3,7 | 3,0 ± 1,5 | 1,6 ± 1,1 | 52,7 ± 4,4 | 7,0 ± 2,3 | 1,8 ± 1,2 | 100 | 67,2 ± 3,4 | 31,6 ± 3,4 | 1,2 ± 0,8 | 0,0 ± 0,0 | 100 | 740 | |
| Privatanställda arbetare, kvinnor | | | | | | | | | | | | | | | | |
| | (yrkesverksamma) | | | | | | | | | | | | | | | |
| maj 2002 | 6,6 ± 3,5 | 3,5 ± 2,6 | 11,1 ± 4,4 | 7,6 ± 3,7 | 2,0 ± 2,0 | 54,0 ± 6,9 | 13,6 ± 4,8 | 1,5 ± 1,7 | 100 | 61,7 ± 5,3 | 36,8 ± 5,3 | 1,6 ± 1,4 | 0,0 ± 0,0 | 100 | 321 | |
| nov 2002 | 5,3 ± 2,8 | 9,4 ± 3,7 | 7,4 ± 3,3 | 5,7 ± 2,9 | 4,1 ± 2,5 | 52,1 ± 6,3 | 14,8 ± 4,5 | 1,2 ± 1,4 | 100 | 75,1 ± 4,7 | 24,3 ± 4,7 | 0,6 ± 0,9 | 0,0 ± 0,0 | 100 | 325 | |
| maj 2003 | 4,9 ± 2,8 | 8,5 ± 3,7 | 5,4 ± 3,0 | 5,4 ± 3,0 | 6,3 ± 3,2 | 56,7 ± 6,5 | 11,6 ± 4,2 | 1,3 ± 1,5 | 100 | 65,9 ± 5,0 | 31,5 ± 4,9 | 2,7 ± 1,7 | 0,0 ± 0,0 | 100 | 340 | |
| nov 2003 | 3,9 ± 2,5 | 9,9 ± 3,9 | 12,9 ± 4,3 | 5,6 ± 3,0 | 8,6 ± 3,6 | 47,8 ± 6,4 | 10,3 ± 3,9 | 0,9 ± 1,2 | 100 | 66,7 ± 5,0 | 31,9 ± 4,9 | 1,4 ± 1,3 | 0,0 ± 0,0 | 100 | 348 | |
| maj 2004 | 4,6 ± 2,7 | 5,0 ± 2,8 | 15,8 ± 4,6 | 6,3 ± 3,1 | 4,2 ± 2,5 | 50,0 ± 6,3 | 13,3 ± 4,3 | 0,8 ± 1,2 | 100 | 68,2 ± 4,9 | 29,0 ± 4,7 | 2,8 ± 1,7 | 0,0 ± 0,0 | 100 | 352 | |
| nov 2004 | 5,0 ± 2,8 | 6,2 ± 3,1 | 13,7 ± 4,3 | 4,2 ± 2,5 | 9,1 ± 3,6 | 49,8 ± 6,3 | 10,8 ± 3,9 | 1,2 ± 1,4 | 100 | 62,6 ± 4,8 | 36,1 ± 4,8 | 1,3 ± 1,1 | 0,0 ± 0,0 | 100 | 385 | |
| maj 2005 | 6,6 ± 3,3 | 7,5 ± 3,4 | 17,3 ± 4,9 | 4,0 ± 2,6 | 4,9 ± 2,8 | 46,0 ± 6,5 | 10,6 ± 4,0 | 3,1 ± 2,3 | 100 | 61,6 ± 5,0 | 36,5 ± 4,9 | 1,9 ± 1,4 | 0,0 ± 0,0 | 100 | 367 | |
| Privatanställda tjänstemän, män | | | | | | | | | | | | | | | | |
| | (yrkesverksamma) | | | | | | | | | | | | | | | |
| maj 2002 | 3,6 ± 1,6 | 6,1 ± 2,1 | 37,9 ± 4,2 | 6,1 ± 2,1 | 2,9 ± 1,4 | 37,3 ± 4,1 | 5,7 ± 2,0 | 0,4 ± 0,5 | 100 | 79,8 ± 3,1 | 19,0 ± 3,0 | 1,2 ± 0,8 | 0,0 ± 0,0 | 100 | 658 | |
| nov 2002 | 3,1 ± 1,4 | 18,1 ± 3,2 | 28,9 ± 3,8 | 5,8 ± 1,9 | 2,5 ± 1,3 | 36,3 ± 4,0 | 5,0 ± 1,8 | 0,4 ± 0,5 | 100 | 85,4 ± 2,7 | 12,7 ± 2,6 | 1,8 ± 1,0 | 0,0 ± 0,0 | 100 | 652 | |
| maj 2003 | 3,3 ± 1,5 | 17,9 ± 3,3 | 32,0 ± 4,0 | 6,0 ± 2,0 | 3,1 ± 1,5 | 33,0 ± 4,0 | 4,1 ± 1,7 | 0,8 ± 0,8 | 100 | 80,2 ± 3,1 | 18,2 ± 3,0 | 1,6 ± 1,0 | 0,0 ± 0,0 | 100 | 647 | |
| nov 2003 | 3,9 ± 1,6 | 17,4 ± 3,1 | 31,2 ± 3,8 | 5,3 ± 1,8 | 2,6 ± 1,3 | 34,4 ± 3,9 | 4,2 ± 1,7 | 1,1 ± 0,8 | 100 | 84,0 ± 2,8 | 15,3 ± 2,7 | 0,7 ± 0,6 | 0,0 ± 0,0 | 100 | 679 | |
| maj 2004 | 2,8 ± 1,4 | 15,0 ± 3,0 | 33,5 ± 4,0 | 6,0 ± 2,0 | 4,5 ± 1,8 | 32,2 ± 4,0 | 4,9 ± 1,8 | 1,1 ± 0,9 | 100 | 80,2 ± 3,0 | 17,1 ± 2,9 | 2,7 ± 1,2 | 0,0 ± 0,0 | 100 | 666 | |
| nov 2004 | 4,2 ± 1,7 | 11,0 ± 2,7 | 41,0 ± 4,2 | 4,8 ± 1,8 | 3,9 ± 1,7 | 30,8 ± 4,0 | 4,0 ± 1,7 | 0,4 ± 0,5 | 100 | 79,2 ± 3,1 | 19,9 ± 3,1 | 0,9 ± 0,7 | 0,0 ± 0,0 | 100 | 657 | |
| maj 2005 | 3,6 ± 1,6 | 11,7 ± 2,7 | 45,8 ± 4,3 | 2,8 ± 1,4 | 4,0 ± 1,7 | 26,8 ± 3,8 | 4,2 ± 1,7 | 1,1 ± 0,9 | 100 | 82,0 ± 3,0 | 17,1 ± 2,9 | 0,9 ± 0,7 | 0,0 ± 0,0 | 100 | 645 | |

Tabell 13 Partisympatier bland offentliganställda och privatanställda (yrkesverksamma)
(forts)

| Med partisympati % | | | | | | | | | | Hela nettourvalet % | | | | | |
|-------------------------------------------------------------|------------|------------|------------|------------|-----------|------------|-----------|-----------|-----|---------------------|----------------------|-----------|--------------|-----|-----------------|
| c | fp | m | kd | mp | s | v | övr | S:a | | Med parti-sympati | Ingen sympati Vet ej | Vägrat | Ej anträffad | S:a | Antal i urvalet |
| Privatanställda tjänstemän, kvinnor (yrkesverksamma) | | | | | | | | | | | | | | | |
| maj 2002 | 4,1 ± 2,0 | 8,7 ± 2,8 | 27,8 ± 4,4 | 5,1 ± 2,2 | 3,8 ± 1,9 | 41,6 ± 4,9 | 8,4 ± 2,8 | 0,5 ± 0,7 | 100 | 74,2 ± 3,7 | 25,0 ± 3,7 | 0,8 ± 0,7 | 0,0 ± 0,0 | 100 | 528 |
| nov 2002 | 4,4 ± 2,0 | 20,3 ± 3,9 | 18,6 ± 3,8 | 7,3 ± 2,5 | 4,8 ± 2,1 | 35,3 ± 4,6 | 8,9 ± 2,8 | 0,5 ± 0,7 | 100 | 83,1 ± 3,3 | 15,7 ± 3,2 | 1,2 ± 1,0 | 0,0 ± 0,0 | 100 | 498 |
| maj 2003 | 5,3 ± 2,2 | 21,1 ± 4,0 | 22,8 ± 4,2 | 4,1 ± 2,0 | 3,6 ± 1,8 | 33,5 ± 4,7 | 9,4 ± 2,9 | 0,3 ± 0,5 | 100 | 78,3 ± 3,6 | 19,3 ± 3,5 | 2,4 ± 1,3 | 0,0 ± 0,0 | 100 | 503 |
| nov 2003 | 4,0 ± 1,9 | 19,9 ± 3,9 | 27,1 ± 4,3 | 2,7 ± 1,6 | 5,0 ± 2,1 | 32,0 ± 4,6 | 9,4 ± 2,9 | 0,0 ± 0,0 | 100 | 78,4 ± 3,6 | 19,5 ± 3,4 | 2,1 ± 1,3 | 0,0 ± 0,0 | 100 | 514 |
| maj 2004 | 4,3 ± 1,9 | 16,1 ± 3,5 | 26,1 ± 4,2 | 5,7 ± 2,2 | 6,2 ± 2,3 | 35,8 ± 4,6 | 5,7 ± 2,2 | 0,2 ± 0,5 | 100 | 79,9 ± 3,4 | 18,2 ± 3,3 | 1,9 ± 1,2 | 0,0 ± 0,0 | 100 | 528 |
| nov 2004 | 6,1 ± 2,3 | 15,9 ± 3,5 | 24,6 ± 4,2 | 4,4 ± 2,0 | 6,8 ± 2,4 | 34,9 ± 4,6 | 6,8 ± 2,4 | 0,5 ± 0,7 | 100 | 79,3 ± 3,5 | 19,2 ± 3,4 | 1,6 ± 1,1 | 0,0 ± 0,0 | 100 | 517 |
| maj 2005 | 4,3 ± 2,0 | 15,3 ± 3,5 | 32,5 ± 4,6 | 4,5 ± 2,0 | 8,0 ± 2,7 | 28,8 ± 4,4 | 5,8 ± 2,3 | 1,0 ± 1,0 | 100 | 74,2 ± 3,7 | 24,1 ± 3,6 | 1,7 ± 1,1 | 0,0 ± 0,0 | 100 | 539 |
| Övriga yrkesverksamma män | | | | | | | | | | | | | | | |
| maj 2002 | 10,5 ± 3,4 | 6,2 ± 2,7 | 43,1 ± 5,6 | 7,5 ± 3,0 | 2,3 ± 1,7 | 24,8 ± 4,8 | 5,6 ± 2,6 | 0,0 ± 0,0 | 100 | 71,0 ± 4,3 | 26,7 ± 4,2 | 2,3 ± 1,4 | 0,0 ± 0,0 | 100 | 431 |
| nov 2002 | 14,8 ± 3,8 | 14,8 ± 3,8 | 31,9 ± 5,0 | 6,8 ± 2,7 | 1,5 ± 1,3 | 24,8 ± 4,6 | 4,4 ± 2,2 | 1,2 ± 1,2 | 100 | 78,3 ± 3,9 | 19,6 ± 3,7 | 2,1 ± 1,3 | 0,0 ± 0,0 | 100 | 433 |
| maj 2003 | 14,0 ± 3,8 | 11,8 ± 3,5 | 33,0 ± 5,1 | 7,5 ± 2,9 | 3,4 ± 2,0 | 27,1 ± 4,9 | 2,5 ± 1,7 | 0,6 ± 0,9 | 100 | 73,1 ± 4,2 | 23,7 ± 4,0 | 3,2 ± 1,6 | 0,0 ± 0,0 | 100 | 439 |
| nov 2003 | 11,8 ± 3,6 | 13,1 ± 3,8 | 36,6 ± 5,4 | 7,2 ± 2,9 | 3,9 ± 2,2 | 22,2 ± 4,7 | 4,6 ± 2,3 | 0,7 ± 0,9 | 100 | 76,3 ± 4,2 | 20,7 ± 4,0 | 3,0 ± 1,7 | 0,0 ± 0,0 | 100 | 401 |
| maj 2004 | 10,0 ± 3,5 | 9,0 ± 3,4 | 41,9 ± 5,8 | 3,9 ± 2,3 | 4,7 ± 2,5 | 24,0 ± 5,0 | 4,7 ± 2,5 | 1,8 ± 1,6 | 100 | 74,2 ± 4,4 | 23,7 ± 4,3 | 2,1 ± 1,5 | 0,0 ± 0,0 | 100 | 376 |
| nov 2004 | 7,1 ± 2,9 | 10,1 ± 3,4 | 45,6 ± 5,7 | 4,7 ± 2,4 | 5,4 ± 2,6 | 21,0 ± 4,6 | 5,4 ± 2,6 | 0,7 ± 0,9 | 100 | 74,6 ± 4,3 | 22,9 ± 4,1 | 2,5 ± 1,5 | 0,0 ± 0,0 | 100 | 397 |
| maj 2005 | 9,9 ± 3,2 | 9,3 ± 3,1 | 53,8 ± 5,4 | 3,6 ± 2,0 | 3,9 ± 2,1 | 13,5 ± 3,7 | 4,8 ± 2,3 | 1,2 ± 1,2 | 100 | 76,7 ± 4,0 | 21,2 ± 3,9 | 2,1 ± 1,3 | 0,0 ± 0,0 | 100 | 434 |
| Övriga yrkesverksamma kvinnor | | | | | | | | | | | | | | | |
| maj 2002 | 8,9 ± 5,0 | 6,5 ± 4,4 | 31,7 ± 8,2 | 11,4 ± 5,6 | 4,9 ± 3,8 | 33,3 ± 8,3 | 3,3 ± 3,1 | 0,0 ± 0,0 | 100 | 69,1 ± 6,8 | 26,4 ± 6,5 | 4,5 ± 3,0 | 0,0 ± 0,0 | 100 | 178 |
| nov 2002 | 11,7 ± 5,4 | 12,4 ± 5,5 | 18,3 ± 6,5 | 8,8 ± 4,7 | 5,8 ± 3,9 | 32,9 ± 7,9 | 9,5 ± 4,9 | 0,7 ± 1,4 | 100 | 77,4 ± 6,2 | 20,9 ± 6,0 | 1,7 ± 1,9 | 0,0 ± 0,0 | 100 | 177 |
| maj 2003 | 12,2 ± 5,3 | 13,6 ± 5,5 | 28,6 ± 7,3 | 6,8 ± 4,1 | 6,1 ± 3,9 | 26,5 ± 7,1 | 6,1 ± 3,9 | 0,0 ± 0,0 | 100 | 74,6 ± 6,1 | 23,4 ± 5,9 | 2,0 ± 2,0 | 0,0 ± 0,0 | 100 | 197 |
| nov 2003 | 10,6 ± 5,1 | 16,2 ± 6,1 | 29,6 ± 7,5 | 7,0 ± 4,2 | 9,9 ± 4,9 | 20,4 ± 6,6 | 6,3 ± 4,0 | 0,0 ± 0,0 | 100 | 72,8 ± 6,2 | 26,2 ± 6,2 | 1,0 ± 1,4 | 0,0 ± 0,0 | 100 | 195 |
| maj 2004 | 9,8 ± 5,2 | 14,6 ± 6,3 | 31,7 ± 8,2 | 6,5 ± 4,4 | 8,1 ± 4,8 | 18,7 ± 6,9 | 8,9 ± 5,0 | 1,6 ± 2,2 | 100 | 73,2 ± 6,7 | 25,0 ± 6,6 | 1,8 ± 2,0 | 0,0 ± 0,0 | 100 | 168 |
| nov 2004 | 6,9 ± 4,6 | 15,5 ± 6,6 | 44,8 ± 9,1 | 2,6 ± 2,9 | 6,0 ± 4,3 | 17,2 ± 6,9 | 6,9 ± 4,6 | 0,0 ± 0,0 | 100 | 71,6 ± 6,9 | 27,2 ± 6,9 | 1,2 ± 1,7 | 0,0 ± 0,0 | 100 | 162 |
| maj 2005 | 8,0 ± 4,8 | 7,2 ± 4,5 | 46,4 ± 8,7 | 4,8 ± 3,8 | 8,0 ± 4,8 | 16,0 ± 6,4 | 8,8 ± 5,0 | 0,8 ± 1,6 | 100 | 72,7 ± 6,7 | 25,6 ± 6,5 | 1,7 ± 2,0 | 0,0 ± 0,0 | 100 | 172 |
| Icke yrkesverksamma män | | | | | | | | | | | | | | | |
| maj 2002 | 6,2 ± 1,6 | 4,1 ± 1,4 | 20,1 ± 2,7 | 6,0 ± 1,6 | 2,7 ± 1,1 | 50,7 ± 3,4 | 8,3 ± 1,9 | 1,9 ± 0,9 | 100 | 74,9 ± 2,6 | 23,4 ± 2,5 | 1,7 ± 0,8 | 0,0 ± 0,0 | 100 | 1 107 |
| nov 2002 | 7,1 ± 1,7 | 10,1 ± 2,0 | 16,0 ± 2,4 | 7,2 ± 1,7 | 3,0 ± 1,1 | 46,9 ± 3,3 | 8,0 ± 1,8 | 1,9 ± 0,9 | 100 | 81,3 ± 2,3 | 17,1 ± 2,3 | 1,6 ± 0,8 | 0,0 ± 0,0 | 100 | 1 063 |
| maj 2003 | 6,3 ± 1,6 | 10,0 ± 2,0 | 17,6 ± 2,5 | 6,3 ± 1,6 | 4,0 ± 1,3 | 47,4 ± 3,3 | 6,9 ± 1,7 | 1,6 ± 0,8 | 100 | 78,9 ± 2,4 | 18,3 ± 2,3 | 2,8 ± 1,0 | 0,0 ± 0,0 | 100 | 1 108 |
| nov 2003 | 8,6 ± 2,0 | 9,6 ± 2,1 | 21,9 ± 2,9 | 5,6 ± 1,6 | 3,8 ± 1,3 | 42,4 ± 3,4 | 7,2 ± 1,8 | 1,0 ± 0,7 | 100 | 76,8 ± 2,6 | 21,2 ± 2,5 | 1,9 ± 0,8 | 0,0 ± 0,0 | 100 | 1 032 |
| maj 2004 | 6,0 ± 1,6 | 11,6 ± 2,2 | 22,7 ± 2,8 | 4,6 ± 1,4 | 2,5 ± 1,1 | 44,3 ± 3,4 | 7,4 ± 1,8 | 1,0 ± 0,7 | 100 | 76,1 ± 2,5 | 21,9 ± 2,4 | 2,0 ± 0,8 | 0,0 ± 0,0 | 100 | 1 098 |
| nov 2004 | 6,4 ± 1,7 | 7,3 ± 1,8 | 23,0 ± 2,9 | 4,2 ± 1,4 | 4,5 ± 1,4 | 45,7 ± 3,5 | 8,0 ± 1,9 | 0,9 ± 0,7 | 100 | 75,7 ± 2,6 | 22,2 ± 2,5 | 2,1 ± 0,9 | 0,0 ± 0,0 | 100 | 1 051 |
| maj 2005 | 5,8 ± 1,6 | 8,1 ± 1,9 | 27,4 ± 3,1 | 3,3 ± 1,2 | 3,1 ± 1,2 | 42,9 ± 3,4 | 7,4 ± 1,8 | 2,0 ± 1,0 | 100 | 74,6 ± 2,6 | 23,3 ± 2,5 | 2,1 ± 0,9 | 0,0 ± 0,0 | 100 | 1 071 |
| Icke yrkesverksamma kvinnor | | | | | | | | | | | | | | | |
| maj 2002 | 7,1 ± 1,6 | 5,5 ± 1,5 | 14,6 ± 2,2 | 8,9 ± 1,8 | 4,1 ± 1,3 | 51,2 ± 3,2 | 7,6 ± 1,7 | 1,0 ± 0,6 | 100 | 68,1 ± 2,4 | 29,8 ± 2,4 | 2,1 ± 0,7 | 0,0 ± 0,0 | 100 | 1 406 |
| nov 2002 | 5,7 ± 1,4 | 10,5 ± 1,8 | 13,1 ± 2,0 | 9,8 ± 1,8 | 4,2 ± 1,2 | 47,4 ± 3,0 | 7,7 ± 1,6 | 1,7 ± 0,8 | 100 | 78,1 ± 2,2 | 19,1 ± 2,1 | 2,8 ± 0,9 | 0,0 ± 0,0 | 100 | 1 356 |
| maj 2003 | 6,1 ± 1,5 | 11,2 ± 1,9 | 15,0 ± 2,2 | 9,2 ± 1,8 | 4,1 ± 1,2 | 45,1 ± 3,0 | 8,2 ± 1,7 | 1,1 ± 0,6 | 100 | 73,1 ± 2,3 | 24,1 ± 2,2 | 2,8 ± 0,9 | 0,0 ± 0,0 | 100 | 1 406 |
| nov 2003 | 7,0 ± 1,6 | 10,5 ± 1,9 | 16,8 ± 2,3 | 7,6 ± 1,6 | 4,7 ± 1,3 | 43,3 ± 3,1 | 9,1 ± 1,8 | 1,1 ± 0,6 | 100 | 74,6 ± 2,3 | 23,1 ± 2,2 | 2,4 ± 0,8 | 0,0 ± 0,0 | 100 | 1 361 |
| maj 2004 | 7,6 ± 1,6 | 8,9 ± 1,7 | 19,1 ± 2,4 | 6,2 ± 1,5 | 5,1 ± 1,4 | 43,6 ± 3,0 | 8,7 ± 1,7 | 0,8 ± 0,5 | 100 | 72,3 ± 2,3 | 25,0 ± 2,3 | 2,7 ± 0,8 | 0,0 ± 0,0 | 100 | 1 427 |
| nov 2004 | 8,2 ± 1,7 | 7,9 ± 1,7 | 18,8 ± 2,5 | 6,0 ± 1,5 | 5,7 ± 1,5 | 44,9 ± 3,1 | 7,1 ± 1,6 | 1,4 ± 0,7 | 100 | 71,3 ± 2,4 | 26,7 ± 2,4 | 1,9 ± 0,7 | 0,0 ± 0,0 | 100 | 1 354 |
| maj 2005 | 7,8 ± 1,7 | 7,7 ± 1,7 | 23,3 ± 2,7 | 5,0 ± 1,4 | 4,7 ± 1,4 | 42,6 ± 3,2 | 6,6 ± 1,6 | 2,3 ± 1,0 | 100 | 67,8 ± 2,5 | 30,2 ± 2,4 | 2,0 ± 0,7 | 0,0 ± 0,0 | 100 | 1 380 |

Tabell 13 Partisympatier bland offentliganställda och privatanställda (yrkesverksamma)
(forts)

| | Med partisynpati % | | | | | | | | | Hela nettourvalet % | | | | | |
|----------------------------------------------------|--------------------|------------|------------|-----------|-----------|------------|------------|-----------|-----|---------------------|----------------------|-----------|---------------|-----|-----------------|
| | c | fp | m | kd | mp | s | v | övr | S:a | Med parti-synpati | Ingen synpati Vet ej | Vägrat | Ej an-träffad | S:a | Antal i urvalet |
| Statligt anställda (yrkesverksamma) | | | | | | | | | | | | | | | |
| maj 2002 | 3,1 ± 2,0 | 3,5 ± 2,1 | 21,2 ± 4,7 | 3,5 ± 2,1 | 2,4 ± 1,8 | 53,5 ± 5,8 | 12,2 ± 3,8 | 0,7 ± 1,0 | 100 | 76,2 ± 4,3 | 21,7 ± 4,2 | 2,1 ± 1,5 | 0,0 ± 0,0 | 100 | 378 |
| nov 2002 | 5,4 ± 2,4 | 12,8 ± 3,6 | 17,6 ± 4,1 | 3,9 ± 2,1 | 5,7 ± 2,5 | 43,5 ± 5,3 | 10,4 ± 3,3 | 0,9 ± 1,0 | 100 | 84,4 ± 3,6 | 12,6 ± 3,3 | 3,0 ± 1,7 | 0,0 ± 0,0 | 100 | 398 |
| maj 2003 | 4,1 ± 2,1 | 12,7 ± 3,6 | 18,1 ± 4,1 | 4,1 ± 2,1 | 5,3 ± 2,4 | 43,5 ± 5,3 | 12,1 ± 3,5 | 0,0 ± 0,0 | 100 | 77,5 ± 3,9 | 20,2 ± 3,8 | 2,3 ± 1,4 | 0,0 ± 0,0 | 100 | 436 |
| nov 2003 | 3,7 ± 2,0 | 16,7 ± 4,0 | 18,5 ± 4,2 | 4,3 ± 2,2 | 4,0 ± 2,1 | 42,9 ± 5,4 | 10,0 ± 3,3 | 0,0 ± 0,0 | 100 | 79,3 ± 3,9 | 18,3 ± 3,7 | 2,4 ± 1,5 | 0,0 ± 0,0 | 100 | 415 |
| maj 2004 | 2,2 ± 1,6 | 13,9 ± 3,8 | 24,5 ± 4,7 | 3,1 ± 1,9 | 5,3 ± 2,4 | 41,5 ± 5,4 | 9,3 ± 3,2 | 0,3 ± 0,6 | 100 | 76,5 ± 4,0 | 22,3 ± 4,0 | 1,2 ± 1,0 | 0,0 ± 0,0 | 100 | 422 |
| nov 2004 | 6,4 ± 2,8 | 14,1 ± 4,0 | 21,1 ± 4,6 | 2,0 ± 1,6 | 5,7 ± 2,6 | 43,0 ± 5,6 | 7,4 ± 3,0 | 0,3 ± 0,7 | 100 | 75,3 ± 4,3 | 22,0 ± 4,1 | 2,8 ± 1,6 | 0,0 ± 0,0 | 100 | 396 |
| maj 2005 | 3,3 ± 2,1 | 10,8 ± 3,7 | 28,2 ± 5,3 | 3,3 ± 2,1 | 4,3 ± 2,4 | 40,8 ± 5,8 | 9,0 ± 3,4 | 0,4 ± 0,7 | 100 | 72,7 ± 4,5 | 26,0 ± 4,4 | 1,3 ± 1,1 | 0,0 ± 0,0 | 100 | 381 |
| Kommunalt anställda (yrkesverksamma) | | | | | | | | | | | | | | | |
| maj 2002 | 5,7 ± 1,7 | 5,7 ± 1,7 | 11,3 ± 2,4 | 6,0 ± 1,8 | 4,4 ± 1,5 | 50,3 ± 3,7 | 16,3 ± 2,8 | 0,4 ± 0,5 | 100 | 73,2 ± 2,8 | 25,9 ± 2,8 | 1,0 ± 0,6 | 0,0 ± 0,0 | 100 | 940 |
| nov 2002 | 4,9 ± 1,5 | 11,1 ± 2,2 | 8,2 ± 1,9 | 5,7 ± 1,6 | 7,4 ± 1,8 | 47,1 ± 3,5 | 15,2 ± 2,5 | 0,5 ± 0,5 | 100 | 81,5 ± 2,4 | 16,4 ± 2,3 | 2,2 ± 0,9 | 0,0 ± 0,0 | 100 | 977 |
| maj 2003 | 4,0 ± 1,4 | 12,9 ± 2,4 | 6,7 ± 1,8 | 6,9 ± 1,8 | 6,9 ± 1,8 | 47,0 ± 3,6 | 15,3 ± 2,6 | 0,4 ± 0,5 | 100 | 77,2 ± 2,6 | 21,4 ± 2,6 | 1,4 ± 0,7 | 0,0 ± 0,0 | 100 | 982 |
| nov 2003 | 5,3 ± 1,6 | 11,9 ± 2,4 | 8,9 ± 2,1 | 6,7 ± 1,8 | 7,1 ± 1,9 | 44,8 ± 3,6 | 14,4 ± 2,6 | 0,8 ± 0,7 | 100 | 77,3 ± 2,7 | 20,9 ± 2,6 | 1,8 ± 0,9 | 0,0 ± 0,0 | 100 | 944 |
| maj 2004 | 5,1 ± 1,6 | 10,2 ± 2,2 | 10,9 ± 2,3 | 5,9 ± 1,7 | 5,9 ± 1,7 | 44,7 ± 3,7 | 17,0 ± 2,8 | 0,3 ± 0,4 | 100 | 74,2 ± 2,8 | 23,9 ± 2,7 | 1,9 ± 0,9 | 0,0 ± 0,0 | 100 | 953 |
| nov 2004 | 6,6 ± 1,8 | 10,0 ± 2,2 | 12,3 ± 2,4 | 4,0 ± 1,5 | 7,5 ± 2,0 | 45,2 ± 3,7 | 13,9 ± 2,6 | 0,4 ± 0,5 | 100 | 73,2 ± 2,8 | 24,7 ± 2,7 | 2,1 ± 0,9 | 0,0 ± 0,0 | 100 | 952 |
| maj 2005 | 5,4 ± 1,7 | 9,6 ± 2,2 | 18,1 ± 2,9 | 4,2 ± 1,5 | 6,1 ± 1,8 | 41,0 ± 3,7 | 13,3 ± 2,6 | 2,3 ± 1,1 | 100 | 68,0 ± 2,9 | 29,7 ± 2,9 | 2,2 ± 0,9 | 0,0 ± 0,0 | 100 | 982 |
| Landstingsanställda (yrkesverksamma) | | | | | | | | | | | | | | | |
| maj 2002 | 5,1 ± 3,1 | 6,6 ± 3,5 | 16,7 ± 5,2 | 6,1 ± 3,3 | 2,5 ± 2,2 | 51,0 ± 7,0 | 12,1 ± 4,6 | 0,0 ± 0,0 | 100 | 70,0 ± 5,3 | 27,2 ± 5,2 | 2,8 ± 1,9 | 0,0 ± 0,0 | 100 | 283 |
| nov 2002 | 4,2 ± 2,7 | 14,8 ± 4,7 | 11,1 ± 4,2 | 7,4 ± 3,5 | 4,6 ± 2,8 | 44,4 ± 6,6 | 13,4 ± 4,6 | 0,0 ± 0,0 | 100 | 80,9 ± 4,7 | 15,4 ± 4,3 | 3,8 ± 2,3 | 0,0 ± 0,0 | 100 | 267 |
| maj 2003 | 4,1 ± 2,8 | 11,7 ± 4,5 | 14,2 ± 4,9 | 6,6 ± 3,5 | 4,6 ± 2,9 | 42,6 ± 6,9 | 15,7 ± 5,1 | 0,5 ± 1,0 | 100 | 77,3 ± 5,2 | 19,2 ± 4,8 | 3,5 ± 2,3 | 0,0 ± 0,0 | 100 | 255 |
| nov 2003 | 4,5 ± 2,9 | 14,4 ± 4,9 | 11,4 ± 4,4 | 6,5 ± 3,4 | 8,5 ± 3,9 | 38,8 ± 6,7 | 14,9 ± 4,9 | 1,0 ± 1,4 | 100 | 75,6 ± 5,2 | 21,8 ± 5,0 | 2,6 ± 1,9 | 0,0 ± 0,0 | 100 | 266 |
| maj 2004 | 4,2 ± 2,7 | 10,8 ± 4,2 | 17,3 ± 5,1 | 5,1 ± 3,0 | 3,7 ± 2,5 | 43,9 ± 6,7 | 14,0 ± 4,7 | 0,9 ± 1,3 | 100 | 79,0 ± 4,9 | 19,2 ± 4,7 | 1,9 ± 1,6 | 0,0 ± 0,0 | 100 | 271 |
| nov 2004 | 6,8 ± 3,3 | 11,3 ± 4,2 | 18,1 ± 5,1 | 6,3 ± 3,2 | 5,0 ± 2,9 | 39,4 ± 6,4 | 12,7 ± 4,4 | 0,5 ± 0,9 | 100 | 78,4 ± 4,8 | 19,5 ± 4,6 | 2,1 ± 1,7 | 0,0 ± 0,0 | 100 | 282 |
| maj 2005 | 8,6 ± 3,9 | 9,6 ± 4,1 | 21,2 ± 5,7 | 6,6 ± 3,5 | 6,1 ± 3,3 | 33,3 ± 6,6 | 12,6 ± 4,6 | 2,0 ± 2,0 | 100 | 73,9 ± 5,3 | 24,6 ± 5,2 | 1,5 ± 1,5 | 0,0 ± 0,0 | 100 | 268 |
| Privatanställda arbetare (yrkesverksamma) | | | | | | | | | | | | | | | |
| maj 2002 | 4,2 ± 1,4 | 2,1 ± 1,0 | 11,6 ± 2,3 | 4,5 ± 1,5 | 2,1 ± 1,0 | 61,0 ± 3,5 | 12,5 ± 2,4 | 2,1 ± 1,0 | 100 | 66,9 ± 2,7 | 31,9 ± 2,7 | 1,1 ± 0,6 | 0,0 ± 0,0 | 100 | 1 137 |
| nov 2002 | 5,1 ± 1,5 | 8,0 ± 1,9 | 9,7 ± 2,0 | 3,8 ± 1,3 | 3,1 ± 1,2 | 57,7 ± 3,4 | 10,7 ± 2,1 | 2,1 ± 1,0 | 100 | 74,8 ± 2,6 | 23,8 ± 2,5 | 1,5 ± 0,7 | 0,0 ± 0,0 | 100 | 1 093 |
| maj 2003 | 5,5 ± 1,6 | 7,5 ± 1,9 | 9,4 ± 2,1 | 4,3 ± 1,5 | 4,1 ± 1,4 | 57,9 ± 3,5 | 10,0 ± 2,2 | 1,3 ± 0,8 | 100 | 68,3 ± 2,8 | 30,3 ± 2,7 | 1,5 ± 0,7 | 0,0 ± 0,0 | 100 | 1 096 |
| nov 2003 | 5,4 ± 1,6 | 7,1 ± 1,8 | 12,4 ± 2,4 | 4,4 ± 1,5 | 4,6 ± 1,5 | 56,1 ± 3,5 | 8,7 ± 2,0 | 1,3 ± 0,8 | 100 | 68,8 ± 2,7 | 29,2 ± 2,7 | 2,0 ± 0,8 | 0,0 ± 0,0 | 100 | 1 102 |
| maj 2004 | 4,8 ± 1,5 | 4,7 ± 1,5 | 15,8 ± 2,6 | 4,2 ± 1,4 | 2,9 ± 1,2 | 55,2 ± 3,5 | 10,6 ± 2,2 | 1,8 ± 1,0 | 100 | 68,2 ± 2,7 | 30,1 ± 2,7 | 1,7 ± 0,8 | 0,0 ± 0,0 | 100 | 1 121 |
| nov 2004 | 4,5 ± 1,5 | 5,7 ± 1,7 | 16,5 ± 2,7 | 3,5 ± 1,3 | 5,2 ± 1,6 | 54,9 ± 3,6 | 7,8 ± 1,9 | 2,0 ± 1,0 | 100 | 65,7 ± 2,8 | 33,4 ± 2,7 | 0,9 ± 0,5 | 0,0 ± 0,0 | 100 | 1 147 |
| maj 2005 | 6,0 ± 1,7 | 6,4 ± 1,8 | 20,8 ± 3,0 | 3,3 ± 1,3 | 2,6 ± 1,2 | 50,6 ± 3,6 | 8,2 ± 2,0 | 2,2 ± 1,1 | 100 | 65,3 ± 2,8 | 33,2 ± 2,8 | 1,5 ± 0,7 | 0,0 ± 0,0 | 100 | 1 107 |
| Privatanställda tjänstemän (yrkesverksamma) | | | | | | | | | | | | | | | |
| maj 2002 | 3,8 ± 1,2 | 7,2 ± 1,7 | 33,6 ± 3,1 | 5,7 ± 1,5 | 3,3 ± 1,2 | 39,2 ± 3,2 | 6,9 ± 1,6 | 0,4 ± 0,4 | 100 | 77,3 ± 2,4 | 21,7 ± 2,3 | 1,0 ± 0,6 | 0,0 ± 0,0 | 100 | 1 186 |
| nov 2002 | 3,6 ± 1,2 | 19,1 ± 2,5 | 24,5 ± 2,7 | 6,4 ± 1,5 | 3,5 ± 1,2 | 35,8 ± 3,0 | 6,7 ± 1,6 | 0,4 ± 0,4 | 100 | 84,4 ± 2,1 | 14,0 ± 2,0 | 1,6 ± 0,7 | 0,0 ± 0,0 | 100 | 1 150 |
| maj 2003 | 4,2 ± 1,3 | 19,3 ± 2,6 | 28,0 ± 2,9 | 5,2 ± 1,4 | 3,3 ± 1,2 | 33,2 ± 3,1 | 6,4 ± 1,6 | 0,6 ± 0,5 | 100 | 79,4 ± 2,3 | 18,7 ± 2,3 | 1,9 ± 0,8 | 0,0 ± 0,0 | 100 | 1 150 |
| nov 2003 | 3,9 ± 1,2 | 18,4 ± 2,4 | 29,5 ± 2,9 | 4,2 ± 1,3 | 3,6 ± 1,2 | 33,4 ± 3,0 | 6,4 ± 1,5 | 0,6 ± 0,5 | 100 | 81,6 ± 2,2 | 17,1 ± 2,1 | 1,3 ± 0,7 | 0,0 ± 0,0 | 100 | 1 193 |
| maj 2004 | 3,5 ± 1,2 | 15,5 ± 2,3 | 30,2 ± 2,9 | 5,9 ± 1,5 | 5,2 ± 1,4 | 33,8 ± 3,0 | 5,2 ± 1,4 | 0,7 ± 0,5 | 100 | 80,1 ± 2,3 | 17,6 ± 2,2 | 2,4 ± 0,9 | 0,0 ± 0,0 | 100 | 1 194 |
| nov 2004 | 5,1 ± 1,4 | 13,1 ± 2,2 | 33,8 ± 3,0 | 4,6 ± 1,4 | 5,2 ± 1,4 | 32,6 ± 3,0 | 5,3 ± 1,4 | 0,4 ± 0,4 | 100 | 79,2 ± 2,3 | 19,6 ± 2,3 | 1,2 ± 0,6 | 0,0 ± 0,0 | 100 | 1 174 |
| maj 2005 | 3,9 ± 1,2 | 13,2 ± 2,2 | 40,0 ± 3,2 | 3,6 ± 1,2 | 5,7 ± 1,5 | 27,7 ± 2,9 | 4,8 ± 1,4 | 1,1 ± 0,7 | 100 | 78,5 ± 2,3 | 20,3 ± 2,3 | 1,3 ± 0,6 | 0,0 ± 0,0 | 100 | 1 184 |

Tabell 13 Partisympatier bland offentliganställda och privatanställda (yrkesverksamma)
(forts)

| Med partisypati % | | | | | | | | | | Hela nettourvalet % | | | | | |
|------------------------------------------------------------------------------------|------------|------------|------------|-----------|-----------|------------|-----------|-----------|-------------------|----------------------|------------|---------------|------------|-----------------|-------|
| c | fp | m | kd | mp | s | v | övr | S:a | Med parti-sympati | Ingen sympati Vet ej | Vägrat | Ej an-träffad | S:a | Antal i urvalet | |
| Övriga yrkesverksamma | | | | | | | | | | | | | | | |
| maj 2002 | 10,0 ± 2,8 | 6,3 ± 2,3 | 39,9 ± 4,6 | 8,6 ± 2,7 | 3,0 ± 1,6 | 27,3 ± 4,2 | 4,9 ± 2,0 | 0,0 ± 0,0 | 100 | 70,4 ± 3,6 | 26,6 ± 3,5 | 3,0 ± 1,4 | 0,0 ± 0,0 | 100 | 609 |
| nov 2002 | 13,9 ± 3,1 | 14,1 ± 3,1 | 27,9 ± 4,0 | 7,4 ± 2,3 | 2,7 ± 1,5 | 27,1 ± 4,0 | 5,9 ± 2,1 | 1,1 ± 0,9 | 100 | 78,0 ± 3,3 | 20,0 ± 3,2 | 2,0 ± 1,1 | 0,0 ± 0,0 | 100 | 610 |
| maj 2003 | 13,5 ± 3,1 | 12,4 ± 3,0 | 31,6 ± 4,2 | 7,3 ± 2,4 | 4,3 ± 1,8 | 26,9 ± 4,0 | 3,6 ± 1,7 | 0,4 ± 0,6 | 100 | 73,6 ± 3,4 | 23,6 ± 3,3 | 2,8 ± 1,3 | 0,0 ± 0,0 | 100 | 636 |
| nov 2003 | 11,4 ± 2,9 | 14,1 ± 3,2 | 34,4 ± 4,4 | 7,1 ± 2,4 | 5,8 ± 2,2 | 21,7 ± 3,8 | 5,1 ± 2,0 | 0,5 ± 0,6 | 100 | 75,2 ± 3,5 | 22,5 ± 3,4 | 2,4 ± 1,2 | 0,0 ± 0,0 | 100 | 596 |
| maj 2004 | 10,0 ± 2,9 | 10,7 ± 3,0 | 38,8 ± 4,8 | 4,7 ± 2,1 | 5,7 ± 2,3 | 22,4 ± 4,1 | 6,0 ± 2,3 | 1,7 ± 1,3 | 100 | 73,9 ± 3,7 | 24,1 ± 3,6 | 2,0 ± 1,2 | 0,0 ± 0,0 | 100 | 544 |
| nov 2004 | 7,0 ± 2,5 | 11,7 ± 3,1 | 45,4 ± 4,8 | 4,1 ± 1,9 | 5,6 ± 2,2 | 19,9 ± 3,9 | 5,8 ± 2,3 | 0,5 ± 0,7 | 100 | 73,7 ± 3,7 | 24,2 ± 3,6 | 2,2 ± 1,2 | 0,0 ± 0,0 | 100 | 559 |
| maj 2005 | 9,4 ± 2,7 | 8,7 ± 2,6 | 51,8 ± 4,6 | 3,9 ± 1,8 | 5,0 ± 2,0 | 14,2 ± 3,2 | 5,9 ± 2,2 | 1,1 ± 1,0 | 100 | 75,6 ± 3,4 | 22,4 ± 3,3 | 2,0 ± 1,1 | 0,0 ± 0,0 | 100 | 606 |
| Icke yrkesverksamma | | | | | | | | | | | | | | | |
| maj 2002 | 6,7 ± 1,2 | 4,9 ± 1,0 | 17,2 ± 1,8 | 7,6 ± 1,2 | 3,4 ± 0,8 | 50,9 ± 2,3 | 8,0 ± 1,3 | 1,5 ± 0,6 | 100 | 71,1 ± 1,8 | 27,0 ± 1,7 | 1,9 ± 0,5 | 0,0 ± 0,0 | 100 | 2 513 |
| nov 2002 | 6,3 ± 1,1 | 10,3 ± 1,4 | 14,4 ± 1,6 | 8,6 ± 1,3 | 3,6 ± 0,8 | 47,2 ± 2,2 | 7,8 ± 1,2 | 1,8 ± 0,6 | 100 | 79,5 ± 1,6 | 18,2 ± 1,5 | 2,3 ± 0,6 | 0,0 ± 0,0 | 100 | 2 419 |
| maj 2003 | 6,2 ± 1,1 | 10,6 ± 1,4 | 16,2 ± 1,7 | 7,9 ± 1,2 | 4,1 ± 0,9 | 46,2 ± 2,2 | 7,6 ± 1,2 | 1,3 ± 0,5 | 100 | 75,7 ± 1,7 | 21,6 ± 1,6 | 2,8 ± 0,6 | 0,0 ± 0,0 | 100 | 2 514 |
| nov 2003 | 7,7 ± 1,2 | 10,1 ± 1,4 | 19,0 ± 1,8 | 6,7 ± 1,2 | 4,3 ± 0,9 | 42,9 ± 2,3 | 8,2 ± 1,3 | 1,1 ± 0,5 | 100 | 75,6 ± 1,7 | 22,3 ± 1,7 | 2,2 ± 0,6 | 0,0 ± 0,0 | 100 | 2 393 |
| maj 2004 | 6,9 ± 1,2 | 10,1 ± 1,4 | 20,7 ± 1,8 | 5,5 ± 1,0 | 4,0 ± 0,9 | 43,9 ± 2,3 | 8,1 ± 1,2 | 0,9 ± 0,4 | 100 | 74,0 ± 1,7 | 23,6 ± 1,7 | 2,4 ± 0,6 | 0,0 ± 0,0 | 100 | 2 525 |
| nov 2004 | 7,4 ± 1,2 | 7,6 ± 1,2 | 20,7 ± 1,9 | 5,2 ± 1,0 | 5,2 ± 1,0 | 45,3 ± 2,3 | 7,6 ± 1,2 | 1,1 ± 0,5 | 100 | 73,3 ± 1,8 | 24,7 ± 1,7 | 2,0 ± 0,6 | 0,0 ± 0,0 | 100 | 2 405 |
| maj 2005 | 6,9 ± 1,2 | 7,9 ± 1,3 | 25,2 ± 2,0 | 4,2 ± 1,0 | 4,0 ± 0,9 | 42,7 ± 2,3 | 7,0 ± 1,2 | 2,1 ± 0,7 | 100 | 70,8 ± 1,8 | 27,2 ± 1,8 | 2,0 ± 0,6 | 0,0 ± 0,0 | 100 | 2 451 |
| Övriga inklusive bortfall (Redovisas ej. Antalet partisvar är mindre än 50) | | | | | | | | | | | | | | | |
| maj 2002 | | | | | | | | | | 0,0 ± 0,0 | 0,1 ± 0,1 | 42,2 ± 2,1 | 57,7 ± 2,1 | 100 | 2 069 |
| nov 2002 | | | | | | | | | | 0,1 ± 0,1 | 0,0 ± 0,0 | 43,4 ± 2,1 | 56,5 ± 2,1 | 100 | 2 176 |
| maj 2003 | | | | | | | | | | 0,1 ± 0,2 | 0,2 ± 0,2 | 47,3 ± 2,1 | 52,4 ± 2,1 | 100 | 2 090 |
| nov 2003 | | | | | | | | | | 0,0 ± 0,0 | 0,0 ± 0,0 | 47,1 ± 2,1 | 52,9 ± 2,1 | 100 | 2 218 |
| maj 2004 | | | | | | | | | | 0,1 ± 0,1 | 0,4 ± 0,3 | 48,3 ± 2,1 | 51,2 ± 2,1 | 100 | 2 198 |
| nov 2004 | | | | | | | | | | 0,1 ± 0,2 | 0,1 ± 0,1 | 49,3 ± 2,1 | 50,4 ± 2,1 | 100 | 2 286 |
| maj 2005 | | | | | | | | | | 0,1 ± 0,1 | 0,1 ± 0,1 | 47,3 ± 2,0 | 52,5 ± 2,0 | 100 | 2 347 |
| Hela väljarkåren | | | | | | | | | | | | | | | |
| maj 2002 | 5,7 ± 0,6 | 5,1 ± 0,6 | 20,6 ± 1,1 | 6,3 ± 0,7 | 3,2 ± 0,5 | 48,4 ± 1,4 | 9,7 ± 0,8 | 1,0 ± 0,3 | 100 | 55,6 ± 1,0 | 20,5 ± 0,8 | 10,9 ± 0,6 | 13,1 ± 0,7 | 100 | 9 115 |
| nov 2002 | 6,0 ± 0,6 | 12,2 ± 0,9 | 15,8 ± 1,0 | 6,7 ± 0,7 | 4,2 ± 0,5 | 44,7 ± 1,3 | 9,3 ± 0,8 | 1,2 ± 0,3 | 100 | 60,9 ± 1,0 | 13,6 ± 0,7 | 12,0 ± 0,7 | 13,5 ± 0,7 | 100 | 9 090 |
| maj 2003 | 5,9 ± 0,6 | 12,3 ± 0,9 | 17,3 ± 1,0 | 6,4 ± 0,7 | 4,5 ± 0,6 | 43,7 ± 1,3 | 9,1 ± 0,8 | 0,9 ± 0,3 | 100 | 58,2 ± 1,0 | 17,4 ± 0,8 | 12,5 ± 0,7 | 12,0 ± 0,7 | 100 | 9 159 |
| nov 2003 | 6,3 ± 0,7 | 12,4 ± 0,9 | 19,6 ± 1,1 | 5,8 ± 0,6 | 4,9 ± 0,6 | 41,3 ± 1,3 | 8,9 ± 0,8 | 0,9 ± 0,3 | 100 | 57,5 ± 1,0 | 16,7 ± 0,8 | 13,0 ± 0,7 | 12,9 ± 0,7 | 100 | 9 127 |
| maj 2004 | 5,5 ± 0,6 | 10,6 ± 0,8 | 21,9 ± 1,1 | 5,2 ± 0,6 | 4,5 ± 0,6 | 42,0 ± 1,3 | 9,3 ± 0,8 | 0,9 ± 0,3 | 100 | 56,8 ± 1,0 | 18,0 ± 0,8 | 13,1 ± 0,7 | 12,2 ± 0,7 | 100 | 9 228 |
| nov 2004 | 6,3 ± 0,7 | 9,5 ± 0,8 | 23,2 ± 1,2 | 4,4 ± 0,6 | 5,5 ± 0,6 | 41,9 ± 1,4 | 8,1 ± 0,8 | 0,9 ± 0,3 | 100 | 55,2 ± 1,0 | 18,7 ± 0,8 | 13,6 ± 0,7 | 12,5 ± 0,7 | 100 | 9 201 |
| maj 2005 | 6,1 ± 0,7 | 9,2 ± 0,8 | 28,8 ± 1,3 | 4,0 ± 0,5 | 4,6 ± 0,6 | 37,7 ± 1,3 | 7,8 ± 0,8 | 1,8 ± 0,4 | 100 | 53,5 ± 1,0 | 20,1 ± 0,8 | 13,2 ± 0,7 | 13,2 ± 0,7 | 100 | 9 326 |

Tabell 14 Partisympatier efter fackförbund (yrkesverksamma)

Redovisade skattningar är procenttal \pm dubbla standardavvikelsen. Det intervall som bildas utgör ett 95-procentigt konfidensintervall, dvs ett intervall som med 95% sannolikhet innehåller det riktiga populationsvärdet om inga systematiska fel förekommer

Partisympatifördelningar är ej direkt jämförbara med valresultat bl.a. eftersom frågorna ej gäller "partival" utan "bästa parti"

| | Med partisympati % | | | | | | | | | Hela nettourvalet % | | | | | |
|------------------------------------------------|--------------------|----------------|----------------|---------------|---------------|----------------|----------------|---------------|-----|---------------------|----------------------|---------------|---------------|-----|-----------------|
| | c | fp | m | kd | mp | s | v | övr | S:a | Med parti-sympati | Ingen sympati Vet ej | Vägrat | Ej anträffad | S:a | Antal i urvalet |
| LO-medlemmar, män (yrkesverksamma) | | | | | | | | | | | | | | | |
| maj 2002 | 3,1 \pm 1,4 | 1,1 \pm 0,8 | 7,8 \pm 2,1 | 2,1 \pm 1,1 | 2,1 \pm 1,1 | 68,4 \pm 3,7 | 13,6 \pm 2,7 | 1,8 \pm 1,0 | 100 | 72,2 \pm 3,0 | 27,4 \pm 3,0 | 0,5 \pm 0,5 | 0,0 \pm 0,0 | 100 | 855 |
| nov 2002 | 4,4 \pm 1,6 | 6,0 \pm 1,9 | 7,1 \pm 2,0 | 1,7 \pm 1,0 | 2,1 \pm 1,1 | 65,3 \pm 3,7 | 10,9 \pm 2,4 | 2,4 \pm 1,2 | 100 | 77,7 \pm 2,9 | 20,9 \pm 2,8 | 1,4 \pm 0,8 | 0,0 \pm 0,0 | 100 | 812 |
| maj 2003 | 5,6 \pm 1,9 | 6,1 \pm 2,0 | 8,9 \pm 2,4 | 3,5 \pm 1,6 | 2,8 \pm 1,4 | 62,5 \pm 4,1 | 9,6 \pm 2,5 | 1,1 \pm 0,9 | 100 | 70,9 \pm 3,2 | 27,7 \pm 3,2 | 1,4 \pm 0,9 | 0,0 \pm 0,0 | 100 | 763 |
| nov 2003 | 5,8 \pm 2,0 | 4,4 \pm 1,7 | 8,0 \pm 2,3 | 3,3 \pm 1,5 | 2,0 \pm 1,2 | 65,6 \pm 4,0 | 9,5 \pm 2,5 | 1,5 \pm 1,0 | 100 | 71,9 \pm 3,2 | 26,6 \pm 3,1 | 1,6 \pm 0,9 | 0,0 \pm 0,0 | 100 | 764 |
| maj 2004 | 4,2 \pm 1,7 | 4,4 \pm 1,8 | 8,6 \pm 2,4 | 3,6 \pm 1,6 | 1,7 \pm 1,1 | 62,6 \pm 4,1 | 12,6 \pm 2,8 | 2,3 \pm 1,3 | 100 | 70,1 \pm 3,3 | 28,7 \pm 3,2 | 1,2 \pm 0,8 | 0,0 \pm 0,0 | 100 | 748 |
| nov 2004 | 5,2 \pm 1,9 | 4,6 \pm 1,8 | 12,0 \pm 2,8 | 2,7 \pm 1,4 | 3,5 \pm 1,6 | 62,1 \pm 4,2 | 8,3 \pm 2,4 | 1,6 \pm 1,1 | 100 | 71,1 \pm 3,3 | 28,2 \pm 3,3 | 0,7 \pm 0,6 | 0,0 \pm 0,0 | 100 | 727 |
| maj 2005 | 5,5 \pm 2,1 | 4,4 \pm 1,9 | 14,8 \pm 3,3 | 1,6 \pm 1,1 | 2,2 \pm 1,4 | 61,2 \pm 4,5 | 8,6 \pm 2,6 | 1,8 \pm 1,2 | 100 | 67,3 \pm 3,5 | 31,2 \pm 3,5 | 1,5 \pm 0,9 | 0,0 \pm 0,0 | 100 | 673 |
| LO-medlemmar, kvinnor (yrkesverksamma) | | | | | | | | | | | | | | | |
| maj 2002 | 5,8 \pm 2,1 | 1,8 \pm 1,2 | 8,2 \pm 2,4 | 5,2 \pm 2,0 | 2,4 \pm 1,3 | 60,6 \pm 4,3 | 15,4 \pm 3,2 | 0,6 \pm 0,7 | 100 | 65,9 \pm 3,4 | 32,4 \pm 3,3 | 1,7 \pm 0,9 | 0,0 \pm 0,0 | 100 | 759 |
| nov 2002 | 5,9 \pm 1,9 | 7,8 \pm 2,2 | 5,9 \pm 1,9 | 5,4 \pm 1,9 | 3,7 \pm 1,5 | 55,9 \pm 4,1 | 15,2 \pm 2,9 | 0,2 \pm 0,3 | 100 | 77,5 \pm 3,0 | 21,6 \pm 3,0 | 0,9 \pm 0,7 | 0,0 \pm 0,0 | 100 | 741 |
| maj 2003 | 4,3 \pm 1,7 | 7,0 \pm 2,1 | 5,1 \pm 1,8 | 4,7 \pm 1,8 | 5,6 \pm 1,9 | 59,6 \pm 4,1 | 13,2 \pm 2,8 | 0,5 \pm 0,6 | 100 | 69,9 \pm 3,2 | 28,6 \pm 3,2 | 1,5 \pm 0,9 | 0,0 \pm 0,0 | 100 | 793 |
| nov 2003 | 5,5 \pm 1,9 | 8,1 \pm 2,3 | 8,1 \pm 2,3 | 4,5 \pm 1,8 | 5,1 \pm 1,9 | 55,7 \pm 4,2 | 12,1 \pm 2,8 | 0,9 \pm 0,8 | 100 | 70,2 \pm 3,3 | 28,4 \pm 3,2 | 1,3 \pm 0,8 | 0,0 \pm 0,0 | 100 | 756 |
| maj 2004 | 4,7 \pm 1,8 | 4,5 \pm 1,8 | 9,0 \pm 2,4 | 6,8 \pm 2,1 | 4,5 \pm 1,8 | 56,5 \pm 4,2 | 13,2 \pm 2,9 | 0,8 \pm 0,7 | 100 | 68,8 \pm 3,3 | 29,4 \pm 3,2 | 1,8 \pm 0,9 | 0,0 \pm 0,0 | 100 | 772 |
| nov 2004 | 5,3 \pm 2,0 | 4,1 \pm 1,7 | 7,1 \pm 2,2 | 5,1 \pm 1,9 | 4,9 \pm 1,9 | 60,0 \pm 4,3 | 12,4 \pm 2,9 | 1,0 \pm 0,9 | 100 | 64,5 \pm 3,4 | 34,0 \pm 3,3 | 1,5 \pm 0,9 | 0,0 \pm 0,0 | 100 | 786 |
| maj 2005 | 5,4 \pm 2,1 | 6,1 \pm 2,2 | 10,6 \pm 2,9 | 4,1 \pm 1,8 | 3,9 \pm 1,8 | 55,7 \pm 4,6 | 11,8 \pm 3,0 | 2,5 \pm 1,5 | 100 | 59,7 \pm 3,5 | 37,6 \pm 3,5 | 2,7 \pm 1,2 | 0,0 \pm 0,0 | 100 | 740 |
| TCO-medlemmar, män (yrkesverksamma) | | | | | | | | | | | | | | | |
| maj 2002 | 4,5 \pm 2,2 | 4,5 \pm 2,2 | 22,2 \pm 4,5 | 5,7 \pm 2,5 | 2,7 \pm 1,7 | 51,5 \pm 5,4 | 8,7 \pm 3,0 | 0,3 \pm 0,6 | 100 | 80,3 \pm 3,8 | 19,0 \pm 3,8 | 0,7 \pm 0,8 | 0,0 \pm 0,0 | 100 | 416 |
| nov 2002 | 5,6 \pm 2,4 | 13,5 \pm 3,6 | 18,1 \pm 4,1 | 6,7 \pm 2,7 | 2,6 \pm 1,7 | 46,2 \pm 5,3 | 6,7 \pm 2,7 | 0,6 \pm 0,8 | 100 | 85,9 \pm 3,4 | 11,1 \pm 3,1 | 3,0 \pm 1,7 | 0,0 \pm 0,0 | 100 | 398 |
| maj 2003 | 4,4 \pm 2,3 | 12,0 \pm 3,6 | 20,5 \pm 4,4 | 6,6 \pm 2,7 | 3,2 \pm 1,9 | 45,7 \pm 5,5 | 7,3 \pm 2,9 | 0,3 \pm 0,6 | 100 | 79,3 \pm 4,0 | 19,5 \pm 3,9 | 1,3 \pm 1,1 | 0,0 \pm 0,0 | 100 | 400 |
| nov 2003 | 3,4 \pm 1,9 | 10,1 \pm 3,1 | 20,9 \pm 4,2 | 5,6 \pm 2,4 | 3,7 \pm 2,0 | 46,8 \pm 5,2 | 9,0 \pm 3,0 | 0,6 \pm 0,8 | 100 | 84,3 \pm 3,5 | 13,8 \pm 3,3 | 1,9 \pm 1,3 | 0,0 \pm 0,0 | 100 | 421 |
| maj 2004 | 3,5 \pm 2,0 | 10,0 \pm 3,2 | 22,7 \pm 4,5 | 4,1 \pm 2,1 | 4,7 \pm 2,3 | 45,4 \pm 5,3 | 9,4 \pm 3,1 | 0,0 \pm 0,0 | 100 | 79,2 \pm 3,8 | 19,2 \pm 3,7 | 1,6 \pm 1,2 | 0,0 \pm 0,0 | 100 | 428 |
| nov 2004 | 5,2 \pm 2,4 | 8,9 \pm 3,1 | 24,5 \pm 4,7 | 3,7 \pm 2,0 | 4,3 \pm 2,2 | 45,7 \pm 5,4 | 6,8 \pm 2,7 | 0,9 \pm 1,0 | 100 | 80,3 \pm 3,9 | 18,5 \pm 3,8 | 1,2 \pm 1,1 | 0,0 \pm 0,0 | 100 | 406 |
| maj 2005 | 6,4 \pm 2,6 | 9,3 \pm 3,1 | 33,4 \pm 5,0 | 3,8 \pm 2,0 | 3,2 \pm 1,9 | 37,8 \pm 5,1 | 5,8 \pm 2,5 | 0,3 \pm 0,6 | 100 | 79,8 \pm 3,8 | 19,3 \pm 3,7 | 0,9 \pm 0,9 | 0,0 \pm 0,0 | 100 | 431 |
| TCO-medlemmar, kvinnor (yrkesverksamma) | | | | | | | | | | | | | | | |
| maj 2002 | 5,3 \pm 2,0 | 6,9 \pm 2,2 | 18,5 \pm 3,4 | 7,5 \pm 2,3 | 3,3 \pm 1,6 | 47,1 \pm 4,4 | 11,4 \pm 2,8 | 0,2 \pm 0,4 | 100 | 75,3 \pm 3,3 | 23,4 \pm 3,2 | 1,4 \pm 0,9 | 0,0 \pm 0,0 | 100 | 655 |
| nov 2002 | 5,9 \pm 2,1 | 15,0 \pm 3,2 | 11,7 \pm 2,9 | 8,0 \pm 2,4 | 5,9 \pm 2,1 | 42,2 \pm 4,4 | 10,7 \pm 2,7 | 0,6 \pm 0,7 | 100 | 81,5 \pm 3,1 | 16,0 \pm 2,9 | 2,5 \pm 1,3 | 0,0 \pm 0,0 | 100 | 599 |
| maj 2003 | 5,7 \pm 2,1 | 17,8 \pm 3,5 | 12,3 \pm 3,0 | 6,0 \pm 2,2 | 4,0 \pm 1,8 | 40,5 \pm 4,5 | 13,4 \pm 3,1 | 0,2 \pm 0,4 | 100 | 78,7 \pm 3,3 | 19,1 \pm 3,2 | 2,3 \pm 1,2 | 0,0 \pm 0,0 | 100 | 577 |
| nov 2003 | 5,5 \pm 2,1 | 17,3 \pm 3,5 | 13,9 \pm 3,2 | 5,7 \pm 2,2 | 6,8 \pm 2,4 | 39,4 \pm 4,6 | 11,4 \pm 3,0 | 0,0 \pm 0,0 | 100 | 77,3 \pm 3,5 | 21,0 \pm 3,4 | 1,8 \pm 1,1 | 0,0 \pm 0,0 | 100 | 568 |
| maj 2004 | 4,6 \pm 1,9 | 13,7 \pm 3,1 | 17,7 \pm 3,4 | 6,3 \pm 2,2 | 4,6 \pm 1,9 | 42,8 \pm 4,5 | 9,9 \pm 2,7 | 0,2 \pm 0,4 | 100 | 78,5 \pm 3,3 | 19,0 \pm 3,1 | 2,5 \pm 1,2 | 0,0 \pm 0,0 | 100 | 604 |
| nov 2004 | 8,3 \pm 2,5 | 11,6 \pm 2,9 | 16,6 \pm 3,3 | 3,7 \pm 1,7 | 8,5 \pm 2,5 | 41,2 \pm 4,4 | 9,6 \pm 2,6 | 0,4 \pm 0,6 | 100 | 77,6 \pm 3,3 | 20,0 \pm 3,2 | 2,4 \pm 1,2 | 0,0 \pm 0,0 | 100 | 620 |
| maj 2005 | 5,9 \pm 2,2 | 10,5 \pm 2,8 | 23,9 \pm 3,9 | 4,6 \pm 1,9 | 6,8 \pm 2,3 | 37,6 \pm 4,4 | 8,8 \pm 2,6 | 2,0 \pm 1,3 | 100 | 71,2 \pm 3,5 | 27,1 \pm 3,4 | 1,7 \pm 1,0 | 0,0 \pm 0,0 | 100 | 642 |

Tabell 14 Partisympatier efter fackförbund (yrkesverksamma)
(forts)

| | Med partisympati % | | | | | | | | | Hela nettourvalet % | | | | | |
|-----------------------------------------------------------|--------------------|------------|------------|-----------|------------|------------|------------|-----------|-----|---------------------|----------------------|-----------|--------------|-----|-----------------|
| | c | fp | m | kd | mp | s | v | övr | S:a | Med parti-sympati | Ingen sympati Vet ej | Vägrat | Ej anträffad | S:a | Antal i urvalet |
| SACO-medlemmar, män (yrkesverksamma) | | | | | | | | | | | | | | | |
| maj 2002 | 3,4 ± 2,7 | 8,5 ± 4,1 | 27,1 ± 6,6 | 5,1 ± 3,2 | 5,7 ± 3,4 | 41,2 ± 7,3 | 9,0 ± 4,2 | 0,0 ± 0,0 | 100 | 87,2 ± 4,6 | 9,9 ± 4,1 | 3,0 ± 2,3 | 0,0 ± 0,0 | 100 | 203 |
| nov 2002 | 2,2 ± 2,1 | 21,7 ± 6,0 | 27,2 ± 6,4 | 2,7 ± 2,4 | 4,9 ± 3,1 | 33,2 ± 6,8 | 8,2 ± 4,0 | 0,0 ± 0,0 | 100 | 86,8 ± 4,6 | 11,8 ± 4,3 | 1,4 ± 1,6 | 0,0 ± 0,0 | 100 | 212 |
| maj 2003 | 3,6 ± 2,6 | 23,2 ± 5,9 | 26,3 ± 6,2 | 5,2 ± 3,1 | 4,6 ± 3,0 | 30,4 ± 6,5 | 6,7 ± 3,5 | 0,0 ± 0,0 | 100 | 86,2 ± 4,5 | 11,6 ± 4,2 | 2,2 ± 1,9 | 0,0 ± 0,0 | 100 | 225 |
| nov 2003 | 3,9 ± 2,7 | 21,0 ± 5,6 | 27,8 ± 6,1 | 4,9 ± 3,0 | 4,4 ± 2,8 | 33,2 ± 6,5 | 4,9 ± 3,0 | 0,0 ± 0,0 | 100 | 88,7 ± 4,1 | 10,4 ± 3,9 | 0,9 ± 1,2 | 0,0 ± 0,0 | 100 | 231 |
| maj 2004 | 2,8 ± 2,5 | 18,8 ± 5,8 | 25,6 ± 6,5 | 7,4 ± 3,9 | 5,7 ± 3,4 | 30,7 ± 6,8 | 8,5 ± 4,1 | 0,6 ± 1,1 | 100 | 84,6 ± 4,9 | 13,0 ± 4,6 | 2,4 ± 2,1 | 0,0 ± 0,0 | 100 | 208 |
| nov 2004 | 4,7 ± 3,2 | 21,1 ± 6,1 | 35,1 ± 7,2 | 4,7 ± 3,2 | 5,3 ± 3,4 | 24,6 ± 6,5 | 4,7 ± 3,2 | 0,0 ± 0,0 | 100 | 78,1 ± 5,5 | 21,0 ± 5,4 | 0,9 ± 1,3 | 0,0 ± 0,0 | 100 | 219 |
| maj 2005 | 3,5 ± 2,5 | 21,4 ± 5,7 | 36,8 ± 6,7 | 6,5 ± 3,4 | 5,0 ± 3,0 | 20,4 ± 5,6 | 6,0 ± 3,3 | 0,5 ± 1,0 | 100 | 86,6 ± 4,4 | 12,9 ± 4,3 | 0,4 ± 0,8 | 0,0 ± 0,0 | 100 | 232 |
| SACO-medlemmar, kvinnor (yrkesverksamma) | | | | | | | | | | | | | | | |
| maj 2002 | 3,5 ± 3,0 | 21,0 ± 6,7 | 18,2 ± 6,3 | 4,9 ± 3,5 | 3,5 ± 3,0 | 35,0 ± 7,8 | 13,3 ± 5,6 | 0,7 ± 1,4 | 100 | 74,5 ± 6,2 | 24,5 ± 6,1 | 1,0 ± 1,4 | 0,0 ± 0,0 | 100 | 192 |
| nov 2002 | 5,9 ± 3,4 | 25,3 ± 6,3 | 12,4 ± 4,7 | 3,8 ± 2,7 | 7,0 ± 3,7 | 33,3 ± 6,8 | 11,8 ± 4,6 | 0,5 ± 1,1 | 100 | 86,9 ± 4,5 | 9,8 ± 4,0 | 3,3 ± 2,4 | 0,0 ± 0,0 | 100 | 214 |
| maj 2003 | 4,6 ± 2,9 | 21,9 ± 5,8 | 16,3 ± 5,2 | 2,0 ± 2,0 | 6,1 ± 3,4 | 32,1 ± 6,5 | 16,8 ± 5,2 | 0,0 ± 0,0 | 100 | 83,4 ± 4,8 | 14,0 ± 4,4 | 2,6 ± 2,0 | 0,0 ± 0,0 | 100 | 235 |
| nov 2003 | 4,6 ± 2,8 | 28,6 ± 6,0 | 17,5 ± 5,1 | 3,2 ± 2,4 | 7,4 ± 3,5 | 24,4 ± 5,7 | 13,4 ± 4,5 | 0,9 ± 1,3 | 100 | 86,8 ± 4,2 | 10,8 ± 3,9 | 2,4 ± 1,9 | 0,0 ± 0,0 | 100 | 250 |
| maj 2004 | 3,9 ± 2,7 | 25,5 ± 6,0 | 20,6 ± 5,6 | 2,5 ± 2,1 | 6,4 ± 3,4 | 26,0 ± 6,0 | 14,7 ± 4,9 | 0,5 ± 1,0 | 100 | 82,9 ± 4,7 | 15,5 ± 4,5 | 1,6 ± 1,6 | 0,0 ± 0,0 | 100 | 246 |
| nov 2004 | 4,0 ± 2,7 | 22,1 ± 5,8 | 19,6 ± 5,5 | 4,0 ± 2,7 | 7,5 ± 3,7 | 31,7 ± 6,5 | 11,1 ± 4,4 | 0,0 ± 0,0 | 100 | 83,3 ± 4,7 | 13,4 ± 4,3 | 3,4 ± 2,3 | 0,0 ± 0,0 | 100 | 239 |
| maj 2005 | 3,3 ± 2,4 | 18,4 ± 5,2 | 24,1 ± 5,8 | 4,3 ± 2,7 | 8,5 ± 3,8 | 26,9 ± 6,0 | 11,8 ± 4,3 | 2,8 ± 2,2 | 100 | 82,5 ± 4,7 | 16,7 ± 4,6 | 0,8 ± 1,1 | 0,0 ± 0,0 | 100 | 257 |
| Ej fackanslutna anställda män (yrkesverksamma) | | | | | | | | | | | | | | | |
| maj 2002 | 4,4 ± 2,3 | 5,4 ± 2,5 | 45,3 ± 5,5 | 5,7 ± 2,5 | 2,5 ± 1,7 | 29,6 ± 5,0 | 5,7 ± 2,5 | 1,6 ± 1,4 | 100 | 70,2 ± 4,2 | 28,0 ± 4,1 | 1,8 ± 1,2 | 0,0 ± 0,0 | 100 | 453 |
| nov 2002 | 3,2 ± 1,9 | 18,9 ± 4,3 | 33,1 ± 5,2 | 6,3 ± 2,7 | 5,7 ± 2,6 | 27,8 ± 4,9 | 4,4 ± 2,3 | 0,6 ± 0,9 | 100 | 77,5 ± 4,1 | 19,6 ± 3,8 | 2,9 ± 1,6 | 0,0 ± 0,0 | 100 | 409 |
| maj 2003 | 1,3 ± 1,3 | 18,2 ± 4,4 | 35,1 ± 5,4 | 5,6 ± 2,6 | 4,6 ± 2,4 | 26,5 ± 5,0 | 6,6 ± 2,8 | 2,0 ± 1,6 | 100 | 73,5 ± 4,3 | 25,3 ± 4,2 | 1,2 ± 1,1 | 0,0 ± 0,0 | 100 | 411 |
| nov 2003 | 2,9 ± 1,8 | 18,5 ± 4,1 | 33,8 ± 5,0 | 6,5 ± 2,6 | 5,9 ± 2,5 | 23,8 ± 4,5 | 7,1 ± 2,7 | 1,5 ± 1,3 | 100 | 76,2 ± 4,0 | 22,0 ± 3,8 | 1,8 ± 1,2 | 0,0 ± 0,0 | 100 | 446 |
| maj 2004 | 3,7 ± 2,0 | 14,0 ± 3,6 | 41,7 ± 5,2 | 4,0 ± 2,1 | 5,4 ± 2,4 | 25,1 ± 4,6 | 4,3 ± 2,1 | 1,7 ± 1,4 | 100 | 75,4 ± 3,9 | 23,5 ± 3,9 | 1,1 ± 0,9 | 0,0 ± 0,0 | 100 | 464 |
| nov 2004 | 4,1 ± 2,1 | 10,9 ± 3,3 | 47,4 ± 5,3 | 4,7 ± 2,3 | 3,5 ± 2,0 | 23,8 ± 4,5 | 4,4 ± 2,2 | 1,2 ± 1,2 | 100 | 72,3 ± 4,0 | 26,2 ± 4,0 | 1,5 ± 1,1 | 0,0 ± 0,0 | 100 | 470 |
| maj 2005 | 4,5 ± 2,1 | 10,6 ± 3,2 | 49,9 ± 5,2 | 3,9 ± 2,0 | 3,6 ± 1,9 | 20,1 ± 4,1 | 5,3 ± 2,3 | 2,2 ± 1,5 | 100 | 75,0 ± 3,9 | 23,8 ± 3,8 | 1,3 ± 1,0 | 0,0 ± 0,0 | 100 | 479 |
| Ej fackanslutna anställda kvinnor (yrkesverksamma) | | | | | | | | | | | | | | | |
| maj 2002 | 3,8 ± 2,6 | 6,6 ± 3,3 | 37,3 ± 6,5 | 7,1 ± 3,5 | 5,7 ± 3,1 | 29,7 ± 6,2 | 9,0 ± 3,9 | 0,9 ± 1,3 | 100 | 66,9 ± 5,2 | 32,8 ± 5,2 | 0,3 ± 0,6 | 0,0 ± 0,0 | 100 | 317 |
| nov 2002 | 2,7 ± 2,0 | 20,0 ± 4,9 | 21,5 ± 5,0 | 7,3 ± 3,2 | 7,3 ± 3,2 | 26,9 ± 5,4 | 12,7 ± 4,1 | 1,5 ± 1,5 | 100 | 81,5 ± 4,3 | 17,2 ± 4,2 | 1,3 ± 1,2 | 0,0 ± 0,0 | 100 | 319 |
| maj 2003 | 3,2 ± 2,2 | 19,2 ± 4,9 | 21,6 ± 5,1 | 9,2 ± 3,6 | 7,6 ± 3,3 | 26,0 ± 5,4 | 12,4 ± 4,1 | 0,8 ± 1,1 | 100 | 73,8 ± 4,7 | 22,4 ± 4,4 | 3,8 ± 2,0 | 0,0 ± 0,0 | 100 | 339 |
| nov 2003 | 4,2 ± 2,4 | 18,3 ± 4,7 | 27,4 ± 5,4 | 7,2 ± 3,1 | 9,9 ± 3,6 | 23,2 ± 5,1 | 9,9 ± 3,6 | 0,0 ± 0,0 | 100 | 72,9 ± 4,6 | 24,4 ± 4,4 | 2,8 ± 1,7 | 0,0 ± 0,0 | 100 | 361 |
| maj 2004 | 4,6 ± 2,5 | 12,2 ± 4,0 | 32,1 ± 5,7 | 6,9 ± 3,1 | 8,8 ± 3,4 | 26,7 ± 5,4 | 8,4 ± 3,4 | 0,4 ± 0,8 | 100 | 73,8 ± 4,6 | 24,5 ± 4,5 | 1,7 ± 1,3 | 0,0 ± 0,0 | 100 | 355 |
| nov 2004 | 6,1 ± 2,8 | 16,3 ± 4,3 | 28,5 ± 5,3 | 4,7 ± 2,5 | 10,5 ± 3,6 | 22,7 ± 4,9 | 11,2 ± 3,7 | 0,0 ± 0,0 | 100 | 74,5 ± 4,4 | 24,5 ± 4,4 | 1,1 ± 1,1 | 0,0 ± 0,0 | 100 | 372 |
| maj 2005 | 2,2 ± 1,8 | 12,6 ± 4,0 | 36,3 ± 5,7 | 5,6 ± 2,7 | 8,2 ± 3,3 | 23,0 ± 5,0 | 11,9 ± 3,9 | 0,4 ± 0,7 | 100 | 70,3 ± 4,6 | 28,1 ± 4,5 | 1,6 ± 1,2 | 0,0 ± 0,0 | 100 | 384 |
| Övriga yrkesverksamma män | | | | | | | | | | | | | | | |
| maj 2002 | 9,8 ± 3,1 | 6,3 ± 2,6 | 41,8 ± 5,2 | 7,8 ± 2,8 | 2,3 ± 1,6 | 25,9 ± 4,6 | 6,1 ± 2,5 | 0,0 ± 0,0 | 100 | 72,0 ± 4,0 | 25,5 ± 3,9 | 2,5 ± 1,4 | 0,0 ± 0,0 | 100 | 482 |
| nov 2002 | 11,4 ± 3,0 | 12,3 ± 3,1 | 30,3 ± 4,4 | 6,9 ± 2,4 | 2,6 ± 1,5 | 29,9 ± 4,4 | 5,7 ± 2,2 | 1,0 ± 0,9 | 100 | 79,8 ± 3,4 | 18,2 ± 3,3 | 2,1 ± 1,2 | 0,0 ± 0,0 | 100 | 529 |
| maj 2003 | 11,7 ± 3,1 | 11,0 ± 3,0 | 29,3 ± 4,4 | 7,6 ± 2,6 | 3,9 ± 1,9 | 32,0 ± 4,5 | 3,9 ± 1,9 | 0,5 ± 0,7 | 100 | 75,3 ± 3,6 | 22,1 ± 3,5 | 2,6 ± 1,3 | 0,0 ± 0,0 | 100 | 543 |
| nov 2003 | 10,4 ± 3,2 | 12,4 ± 3,4 | 36,3 ± 5,0 | 7,3 ± 2,7 | 3,4 ± 1,9 | 24,8 ± 4,5 | 4,8 ± 2,2 | 0,6 ± 0,8 | 100 | 77,0 ± 3,8 | 20,4 ± 3,7 | 2,6 ± 1,5 | 0,0 ± 0,0 | 100 | 461 |
| maj 2004 | 8,5 ± 3,0 | 9,1 ± 3,0 | 41,2 ± 5,2 | 3,8 ± 2,0 | 4,4 ± 2,2 | 25,7 ± 4,6 | 5,6 ± 2,4 | 1,8 ± 1,4 | 100 | 74,7 ± 4,0 | 22,9 ± 3,9 | 2,4 ± 1,4 | 0,0 ± 0,0 | 100 | 458 |
| nov 2004 | 6,6 ± 2,6 | 10,3 ± 3,2 | 44,0 ± 5,2 | 4,6 ± 2,2 | 5,1 ± 2,3 | 22,9 ± 4,4 | 5,4 ± 2,4 | 1,1 ± 1,1 | 100 | 74,8 ± 3,9 | 23,1 ± 3,8 | 2,1 ± 1,3 | 0,0 ± 0,0 | 100 | 468 |
| maj 2005 | 10,2 ± 3,1 | 8,9 ± 2,9 | 52,2 ± 5,1 | 3,0 ± 1,7 | 4,3 ± 2,1 | 15,3 ± 3,7 | 4,8 ± 2,2 | 1,3 ± 1,2 | 100 | 76,7 ± 3,8 | 21,2 ± 3,6 | 2,1 ± 1,3 | 0,0 ± 0,0 | 100 | 485 |

Tabell 14 Partisympatier efter fackförbund (yrkesverksamma)
(forts)

| Med partisympati % | | | | | | | | | | Hela nettourvalet % | | | | | |
|--------------------------------------------------|------------|------------|------------|------------|-----------|------------|------------|-----------|-----|---------------------|----------------------|-----------|--------------|-----|-----------------|
| c | fp | m | kd | mp | s | v | övr | S:a | | Med parti-sympati | Ingen sympati Vet ej | Vägrat | Ej anträffad | S:a | Antal i urvalet |
| Övriga yrkesverksamma kvinnor | | | | | | | | | | | | | | | |
| maj 2002 | 8,6 ± 4,6 | 5,7 ± 3,8 | 30,7 ± 7,6 | 10,7 ± 5,1 | 5,7 ± 3,8 | 30,0 ± 7,6 | 7,9 ± 4,5 | 0,7 ± 1,4 | 100 | 69,7 ± 6,4 | 25,4 ± 6,0 | 5,0 ± 3,0 | 0,0 ± 0,0 | 100 | 201 |
| nov 2002 | 9,1 ± 3,9 | 13,0 ± 4,6 | 18,3 ± 5,3 | 8,7 ± 3,8 | 8,7 ± 3,8 | 29,3 ± 6,2 | 12,5 ± 4,5 | 0,5 ± 0,9 | 100 | 79,4 ± 4,9 | 17,9 ± 4,7 | 2,7 ± 2,0 | 0,0 ± 0,0 | 100 | 262 |
| maj 2003 | 11,7 ± 4,4 | 13,2 ± 4,6 | 26,3 ± 6,0 | 6,8 ± 3,5 | 7,8 ± 3,7 | 26,3 ± 6,0 | 7,8 ± 3,7 | 0,0 ± 0,0 | 100 | 76,2 ± 5,1 | 21,9 ± 4,9 | 1,9 ± 1,6 | 0,0 ± 0,0 | 100 | 269 |
| nov 2003 | 9,2 ± 4,2 | 15,1 ± 5,2 | 27,6 ± 6,4 | 6,0 ± 3,4 | 7,6 ± 3,8 | 25,4 ± 6,3 | 8,1 ± 3,9 | 1,1 ± 1,5 | 100 | 71,7 ± 5,5 | 25,2 ± 5,3 | 3,1 ± 2,1 | 0,0 ± 0,0 | 100 | 258 |
| maj 2004 | 8,5 ± 4,3 | 14,6 ± 5,4 | 28,5 ± 6,9 | 4,9 ± 3,3 | 6,7 ± 3,8 | 24,9 ± 6,6 | 11,5 ± 4,9 | 0,6 ± 1,2 | 100 | 74,3 ± 5,8 | 21,2 ± 5,4 | 4,5 ± 2,7 | 0,0 ± 0,0 | 100 | 222 |
| nov 2004 | 6,3 ± 4,0 | 15,3 ± 5,9 | 43,8 ± 8,1 | 2,1 ± 2,3 | 6,3 ± 4,0 | 19,4 ± 6,5 | 6,9 ± 4,2 | 0,0 ± 0,0 | 100 | 70,9 ± 6,3 | 26,6 ± 6,1 | 2,5 ± 2,1 | 0,0 ± 0,0 | 100 | 203 |
| maj 2005 | 8,4 ± 4,5 | 5,6 ± 3,8 | 46,2 ± 8,2 | 2,8 ± 2,7 | 8,4 ± 4,5 | 18,9 ± 6,4 | 9,1 ± 4,7 | 0,7 ± 1,4 | 100 | 69,8 ± 6,3 | 28,3 ± 6,2 | 2,0 ± 1,9 | 0,0 ± 0,0 | 100 | 205 |
| Icke yrkesverksamma män, se tabell 13 | | | | | | | | | | | | | | | |
| Icke yrkesverksamma kvinnor, se tabell 13 | | | | | | | | | | | | | | | |
| LO-medlemmar (yrkesverksamma) | | | | | | | | | | | | | | | |
| maj 2002 | 4,3 ± 1,2 | 1,4 ± 0,7 | 8,0 ± 1,6 | 3,5 ± 1,1 | 2,2 ± 0,9 | 64,9 ± 2,8 | 14,4 ± 2,1 | 1,3 ± 0,7 | 100 | 69,2 ± 2,3 | 29,7 ± 2,2 | 1,1 ± 0,5 | 0,0 ± 0,0 | 100 | 1 614 |
| nov 2002 | 5,2 ± 1,3 | 6,9 ± 1,4 | 6,6 ± 1,4 | 3,5 ± 1,0 | 2,8 ± 0,9 | 60,8 ± 2,8 | 13,0 ± 1,9 | 1,3 ± 0,7 | 100 | 77,6 ± 2,1 | 21,3 ± 2,0 | 1,2 ± 0,5 | 0,0 ± 0,0 | 100 | 1 553 |
| maj 2003 | 4,9 ± 1,3 | 6,6 ± 1,5 | 6,9 ± 1,5 | 4,1 ± 1,2 | 4,2 ± 1,2 | 61,0 ± 2,9 | 11,4 ± 1,9 | 0,8 ± 0,5 | 100 | 70,4 ± 2,3 | 28,2 ± 2,2 | 1,5 ± 0,6 | 0,0 ± 0,0 | 100 | 1 556 |
| nov 2003 | 5,7 ± 1,4 | 6,2 ± 1,4 | 8,1 ± 1,6 | 3,9 ± 1,2 | 3,5 ± 1,1 | 60,7 ± 2,9 | 10,7 ± 1,9 | 1,2 ± 0,7 | 100 | 71,1 ± 2,3 | 27,5 ± 2,2 | 1,5 ± 0,6 | 0,0 ± 0,0 | 100 | 1 520 |
| maj 2004 | 4,5 ± 1,2 | 4,5 ± 1,2 | 8,8 ± 1,7 | 5,2 ± 1,3 | 3,1 ± 1,1 | 59,5 ± 3,0 | 12,9 ± 2,0 | 1,5 ± 0,7 | 100 | 69,4 ± 2,3 | 29,1 ± 2,3 | 1,5 ± 0,6 | 0,0 ± 0,0 | 100 | 1 520 |
| nov 2004 | 5,3 ± 1,4 | 4,4 ± 1,3 | 9,6 ± 1,8 | 3,9 ± 1,2 | 4,2 ± 1,2 | 61,0 ± 3,0 | 10,4 ± 1,9 | 1,3 ± 0,7 | 100 | 67,7 ± 2,4 | 31,2 ± 2,3 | 1,1 ± 0,5 | 0,0 ± 0,0 | 100 | 1 513 |
| maj 2005 | 5,5 ± 1,5 | 5,3 ± 1,5 | 12,7 ± 2,2 | 2,8 ± 1,1 | 3,0 ± 1,1 | 58,4 ± 3,2 | 10,2 ± 2,0 | 2,1 ± 0,9 | 100 | 63,3 ± 2,5 | 34,5 ± 2,5 | 2,1 ± 0,8 | 0,0 ± 0,0 | 100 | 1 413 |
| TCO-medlemmar (yrkesverksamma) | | | | | | | | | | | | | | | |
| maj 2002 | 5,0 ± 1,5 | 5,9 ± 1,6 | 20,0 ± 2,7 | 6,8 ± 1,7 | 3,0 ± 1,2 | 48,9 ± 3,4 | 10,3 ± 2,1 | 0,2 ± 0,3 | 100 | 77,2 ± 2,5 | 21,7 ± 2,5 | 1,1 ± 0,6 | 0,0 ± 0,0 | 100 | 1 071 |
| nov 2002 | 5,8 ± 1,6 | 14,3 ± 2,4 | 14,3 ± 2,4 | 7,5 ± 1,8 | 4,6 ± 1,4 | 43,9 ± 3,4 | 9,0 ± 2,0 | 0,6 ± 0,5 | 100 | 83,3 ± 2,3 | 14,0 ± 2,2 | 2,7 ± 1,0 | 0,0 ± 0,0 | 100 | 997 |
| maj 2003 | 5,2 ± 1,6 | 15,4 ± 2,6 | 15,7 ± 2,6 | 6,2 ± 1,7 | 3,6 ± 1,3 | 42,7 ± 3,5 | 10,9 ± 2,2 | 0,3 ± 0,4 | 100 | 78,9 ± 2,6 | 19,2 ± 2,5 | 1,8 ± 0,8 | 0,0 ± 0,0 | 100 | 977 |
| nov 2003 | 4,5 ± 1,5 | 14,1 ± 2,4 | 17,0 ± 2,6 | 5,7 ± 1,6 | 5,4 ± 1,6 | 42,7 ± 3,4 | 10,3 ± 2,1 | 0,3 ± 0,4 | 100 | 80,3 ± 2,5 | 17,9 ± 2,4 | 1,8 ± 0,8 | 0,0 ± 0,0 | 100 | 989 |
| maj 2004 | 4,2 ± 1,4 | 12,2 ± 2,3 | 19,8 ± 2,7 | 5,4 ± 1,6 | 4,7 ± 1,5 | 43,9 ± 3,4 | 9,7 ± 2,0 | 0,1 ± 0,2 | 100 | 78,8 ± 2,5 | 19,1 ± 2,4 | 2,1 ± 0,9 | 0,0 ± 0,0 | 100 | 1 032 |
| nov 2004 | 7,1 ± 1,8 | 10,5 ± 2,1 | 19,8 ± 2,8 | 3,7 ± 1,3 | 6,8 ± 1,7 | 43,0 ± 3,4 | 8,4 ± 1,9 | 0,6 ± 0,5 | 100 | 78,7 ± 2,5 | 19,4 ± 2,4 | 2,0 ± 0,9 | 0,0 ± 0,0 | 100 | 1 026 |
| maj 2005 | 6,1 ± 1,7 | 10,0 ± 2,1 | 28,0 ± 3,1 | 4,2 ± 1,4 | 5,2 ± 1,5 | 37,7 ± 3,4 | 7,5 ± 1,8 | 1,3 ± 0,8 | 100 | 74,7 ± 2,6 | 24,0 ± 2,6 | 1,4 ± 0,7 | 0,0 ± 0,0 | 100 | 1 073 |
| SACO-medlemmar (yrkesverksamma) | | | | | | | | | | | | | | | |
| maj 2002 | 3,4 ± 2,0 | 14,1 ± 3,8 | 23,1 ± 4,6 | 5,0 ± 2,4 | 4,7 ± 2,3 | 38,4 ± 5,3 | 10,9 ± 3,4 | 0,3 ± 0,6 | 100 | 81,0 ± 3,9 | 17,0 ± 3,7 | 2,0 ± 1,4 | 0,0 ± 0,0 | 100 | 395 |
| nov 2002 | 4,1 ± 2,0 | 23,5 ± 4,3 | 19,7 ± 4,1 | 3,2 ± 1,8 | 6,0 ± 2,4 | 33,2 ± 4,8 | 10,0 ± 3,1 | 0,3 ± 0,5 | 100 | 86,9 ± 3,2 | 10,8 ± 3,0 | 2,4 ± 1,4 | 0,0 ± 0,0 | 100 | 426 |
| maj 2003 | 4,1 ± 2,0 | 22,6 ± 4,2 | 21,3 ± 4,1 | 3,6 ± 1,9 | 5,4 ± 2,2 | 31,3 ± 4,6 | 11,8 ± 3,2 | 0,0 ± 0,0 | 100 | 84,8 ± 3,3 | 12,8 ± 3,1 | 2,4 ± 1,4 | 0,0 ± 0,0 | 100 | 460 |
| nov 2003 | 4,3 ± 1,9 | 24,9 ± 4,1 | 22,5 ± 4,0 | 4,0 ± 1,9 | 5,9 ± 2,3 | 28,7 ± 4,3 | 9,2 ± 2,8 | 0,5 ± 0,7 | 100 | 87,7 ± 2,9 | 10,6 ± 2,8 | 1,7 ± 1,1 | 0,0 ± 0,0 | 100 | 481 |
| maj 2004 | 3,4 ± 1,8 | 22,4 ± 4,2 | 22,9 ± 4,2 | 4,7 ± 2,1 | 6,1 ± 2,4 | 28,2 ± 4,5 | 11,8 ± 3,3 | 0,5 ± 0,7 | 100 | 83,7 ± 3,4 | 14,3 ± 3,2 | 2,0 ± 1,3 | 0,0 ± 0,0 | 100 | 454 |
| nov 2004 | 4,3 ± 2,1 | 21,6 ± 4,2 | 26,8 ± 4,5 | 4,3 ± 2,1 | 6,5 ± 2,5 | 28,4 ± 4,6 | 8,1 ± 2,8 | 0,0 ± 0,0 | 100 | 80,8 ± 3,6 | 17,0 ± 3,4 | 2,2 ± 1,3 | 0,0 ± 0,0 | 100 | 458 |
| maj 2005 | 3,4 ± 1,8 | 19,9 ± 3,9 | 30,3 ± 4,4 | 5,3 ± 2,2 | 6,8 ± 2,4 | 23,7 ± 4,1 | 9,0 ± 2,8 | 1,7 ± 1,2 | 100 | 84,5 ± 3,2 | 14,9 ± 3,2 | 0,6 ± 0,7 | 0,0 ± 0,0 | 100 | 489 |

Tabell 14 Partisympatier efter fackförbund (yrkesverksamma)
(forts)

| | Med partisypati % | | | | | | | | | Hela nettourvalet % | | | | | |
|---------------------------------------------------|-------------------|------------|------------|-----------|-----------|------------|-----------|-----------|-----|---------------------|----------------------|------------|---------------|-----|-----------------|
| | c | fp | m | kd | mp | s | v | övr | S:a | Med parti-sympati | Ingen sympati Vet ej | Vägrat | Ej an-träffad | S:a | Antal i urvalet |
| Ej fackanslutna anställda (yrkesverksamma) | | | | | | | | | | | | | | | |
| maj 2002 | 4,2 ± 1,7 | 5,9 ± 2,0 | 42,1 ± 4,2 | 6,2 ± 2,1 | 3,8 ± 1,6 | 29,6 ± 3,9 | 7,0 ± 2,2 | 1,3 ± 1,0 | 100 | 68,8 ± 3,3 | 30,0 ± 3,2 | 1,2 ± 0,8 | 0,0 ± 0,0 | 100 | 770 |
| nov 2002 | 3,0 ± 1,4 | 19,4 ± 3,2 | 27,9 ± 3,7 | 6,8 ± 2,1 | 6,4 ± 2,0 | 27,4 ± 3,6 | 8,2 ± 2,2 | 1,0 ± 0,8 | 100 | 79,3 ± 3,0 | 18,5 ± 2,8 | 2,2 ± 1,1 | 0,0 ± 0,0 | 100 | 728 |
| maj 2003 | 2,2 ± 1,2 | 18,7 ± 3,3 | 29,0 ± 3,8 | 7,3 ± 2,2 | 6,0 ± 2,0 | 26,3 ± 3,7 | 9,2 ± 2,4 | 1,5 ± 1,0 | 100 | 73,6 ± 3,2 | 24,0 ± 3,1 | 2,4 ± 1,1 | 0,0 ± 0,0 | 100 | 750 |
| nov 2003 | 3,5 ± 1,5 | 18,4 ± 3,1 | 31,0 ± 3,7 | 6,8 ± 2,0 | 7,6 ± 2,1 | 23,6 ± 3,4 | 8,3 ± 2,2 | 0,8 ± 0,7 | 100 | 74,7 ± 3,0 | 23,1 ± 2,9 | 2,2 ± 1,0 | 0,0 ± 0,0 | 100 | 807 |
| maj 2004 | 4,1 ± 1,6 | 13,2 ± 2,7 | 37,6 ± 3,8 | 5,2 ± 1,8 | 6,9 ± 2,0 | 25,8 ± 3,5 | 6,1 ± 1,9 | 1,1 ± 0,8 | 100 | 74,7 ± 3,0 | 23,9 ± 2,9 | 1,3 ± 0,8 | 0,0 ± 0,0 | 100 | 819 |
| nov 2004 | 5,0 ± 1,7 | 13,3 ± 2,7 | 38,9 ± 3,9 | 4,7 ± 1,7 | 6,7 ± 2,0 | 23,3 ± 3,3 | 7,5 ± 2,1 | 0,7 ± 0,6 | 100 | 73,3 ± 3,0 | 25,4 ± 2,9 | 1,3 ± 0,8 | 0,0 ± 0,0 | 100 | 842 |
| maj 2005 | 3,5 ± 1,4 | 11,5 ± 2,5 | 44,0 ± 3,9 | 4,6 ± 1,6 | 5,6 ± 1,8 | 21,3 ± 3,2 | 8,1 ± 2,1 | 1,4 ± 0,9 | 100 | 72,9 ± 3,0 | 25,7 ± 2,9 | 1,4 ± 0,8 | 0,0 ± 0,0 | 100 | 863 |
| Övriga yrkesverksamma | | | | | | | | | | | | | | | |
| maj 2002 | 9,5 ± 2,6 | 6,2 ± 2,1 | 38,6 ± 4,3 | 8,6 ± 2,5 | 3,3 ± 1,6 | 27,1 ± 4,0 | 6,6 ± 2,2 | 0,2 ± 0,4 | 100 | 71,3 ± 3,4 | 25,5 ± 3,3 | 3,2 ± 1,3 | 0,0 ± 0,0 | 100 | 683 |
| nov 2002 | 10,6 ± 2,4 | 12,5 ± 2,6 | 26,4 ± 3,4 | 7,5 ± 2,1 | 4,6 ± 1,6 | 29,7 ± 3,6 | 7,9 ± 2,1 | 0,8 ± 0,7 | 100 | 79,7 ± 2,8 | 18,1 ± 2,7 | 2,3 ± 1,0 | 0,0 ± 0,0 | 100 | 791 |
| maj 2003 | 11,7 ± 2,5 | 11,7 ± 2,5 | 28,3 ± 3,6 | 7,3 ± 2,1 | 5,2 ± 1,8 | 30,1 ± 3,6 | 5,2 ± 1,8 | 0,3 ± 0,5 | 100 | 75,6 ± 3,0 | 22,0 ± 2,9 | 2,3 ± 1,0 | 0,0 ± 0,0 | 100 | 812 |
| nov 2003 | 10,0 ± 2,5 | 13,3 ± 2,9 | 33,3 ± 4,0 | 6,9 ± 2,1 | 4,8 ± 1,8 | 25,0 ± 3,7 | 5,9 ± 2,0 | 0,7 ± 0,7 | 100 | 75,1 ± 3,2 | 22,1 ± 3,0 | 2,8 ± 1,2 | 0,0 ± 0,0 | 100 | 719 |
| maj 2004 | 8,5 ± 2,4 | 10,9 ± 2,7 | 37,1 ± 4,2 | 4,1 ± 1,7 | 5,1 ± 1,9 | 25,4 ± 3,8 | 7,5 ± 2,3 | 1,4 ± 1,0 | 100 | 74,6 ± 3,3 | 22,4 ± 3,1 | 3,1 ± 1,3 | 0,0 ± 0,0 | 100 | 680 |
| nov 2004 | 6,5 ± 2,2 | 11,7 ± 2,8 | 43,9 ± 4,4 | 3,9 ± 1,7 | 5,5 ± 2,0 | 21,9 ± 3,6 | 5,9 ± 2,1 | 0,8 ± 0,8 | 100 | 73,6 ± 3,3 | 24,1 ± 3,2 | 2,2 ± 1,1 | 0,0 ± 0,0 | 100 | 671 |
| maj 2005 | 9,7 ± 2,6 | 8,0 ± 2,3 | 50,5 ± 4,3 | 2,9 ± 1,5 | 5,4 ± 2,0 | 16,3 ± 3,2 | 6,0 ± 2,1 | 1,2 ± 0,9 | 100 | 74,6 ± 3,3 | 23,3 ± 3,2 | 2,0 ± 1,1 | 0,0 ± 0,0 | 100 | 690 |
| Icke yrkesverksamma, se tabell 12 | | | | | | | | | | | | | | | |
| Övriga inklusive bortfall, se tabell 12 | | | | | | | | | | | | | | | |
| Hela väljarkåren | | | | | | | | | | | | | | | |
| maj 2002 | 5,7 ± 0,6 | 5,1 ± 0,6 | 20,6 ± 1,1 | 6,3 ± 0,7 | 3,2 ± 0,5 | 48,4 ± 1,4 | 9,7 ± 0,8 | 1,0 ± 0,3 | 100 | 55,6 ± 1,0 | 20,5 ± 0,8 | 10,9 ± 0,6 | 13,1 ± 0,7 | 100 | 9 115 |
| nov 2002 | 6,0 ± 0,6 | 12,2 ± 0,9 | 15,8 ± 1,0 | 6,7 ± 0,7 | 4,2 ± 0,5 | 44,7 ± 1,3 | 9,3 ± 0,8 | 1,2 ± 0,3 | 100 | 60,9 ± 1,0 | 13,6 ± 0,7 | 12,0 ± 0,7 | 13,5 ± 0,7 | 100 | 9 090 |
| maj 2003 | 5,9 ± 0,6 | 12,3 ± 0,9 | 17,3 ± 1,0 | 6,4 ± 0,7 | 4,5 ± 0,6 | 43,7 ± 1,3 | 9,1 ± 0,8 | 0,9 ± 0,3 | 100 | 58,2 ± 1,0 | 17,4 ± 0,8 | 12,5 ± 0,7 | 12,0 ± 0,7 | 100 | 9 159 |
| nov 2003 | 6,3 ± 0,7 | 12,4 ± 0,9 | 19,6 ± 1,1 | 5,8 ± 0,6 | 4,9 ± 0,6 | 41,3 ± 1,3 | 8,9 ± 0,8 | 0,9 ± 0,3 | 100 | 57,5 ± 1,0 | 16,7 ± 0,8 | 13,0 ± 0,7 | 12,9 ± 0,7 | 100 | 9 127 |
| maj 2004 | 5,5 ± 0,6 | 10,6 ± 0,8 | 21,9 ± 1,1 | 5,2 ± 0,6 | 4,5 ± 0,6 | 42,0 ± 1,3 | 9,3 ± 0,8 | 0,9 ± 0,3 | 100 | 56,8 ± 1,0 | 18,0 ± 0,8 | 13,1 ± 0,7 | 12,2 ± 0,7 | 100 | 9 228 |
| nov 2004 | 6,3 ± 0,7 | 9,5 ± 0,8 | 23,2 ± 1,2 | 4,4 ± 0,6 | 5,5 ± 0,6 | 41,9 ± 1,4 | 8,1 ± 0,8 | 0,9 ± 0,3 | 100 | 55,2 ± 1,0 | 18,7 ± 0,8 | 13,6 ± 0,7 | 12,5 ± 0,7 | 100 | 9 201 |
| maj 2005 | 6,1 ± 0,7 | 9,2 ± 0,8 | 28,8 ± 1,3 | 4,0 ± 0,5 | 4,6 ± 0,6 | 37,7 ± 1,3 | 7,8 ± 0,8 | 1,8 ± 0,4 | 100 | 53,5 ± 1,0 | 20,1 ± 0,8 | 13,2 ± 0,7 | 13,2 ± 0,7 | 100 | 9 326 |

Tabell 15 Partisympatier efter boendeform

Redovisade skattningar är procenttal \pm dubbla standardavvikelsen. Det intervall som bildas utgör ett 95-procentigt konfidensintervall, dvs ett intervall som med 95% sannolikhet innehåller det riktiga populationsvärdet om inga systematiska fel förekommer

Partisympatifördelningar är ej direkt jämförbara med valresultat bl.a. eftersom frågorna ej gäller "partival" utan "bästa parti"

| | Med partisympati % | | | | | | | | | Hela nettourvalet % | | | | | |
|----------------------------------|--------------------|----------------|----------------|--------------------------------|----------------|----------------|----------------|---------------|-----|---------------------|----------------------|----------------|----------------|-----|-----------------|
| | c | fp | m | kd | mp | s | v | övr | S:a | Med parti-sympati | Ingen sympati Vet ej | Vägrat | Ej anträffad | S:a | Antal i urvalet |
| Eget hem (villa etc.) | | | | | | | | | | | | | | | |
| maj 2002 | 7,7 \pm 1,0 | 4,7 \pm 0,8 | 22,4 \pm 1,5 | 7,3 \pm 0,9 | 2,8 \pm 0,6 | 46,2 \pm 1,8 | 8,0 \pm 1,0 | 1,0 \pm 0,4 | 100 | 73,0 \pm 1,4 | 25,5 \pm 1,4 | 1,5 \pm 0,4 | 0,0 \pm 0,0 | 100 | 4 002 |
| nov 2002 | 8,1 \pm 1,0 | 11,9 \pm 1,1 | 16,9 \pm 1,3 | 7,6 \pm 0,9 | 3,4 \pm 0,6 | 43,9 \pm 1,7 | 7,2 \pm 0,9 | 1,0 \pm 0,4 | 100 | 80,3 \pm 1,2 | 17,6 \pm 1,2 | 2,1 \pm 0,4 | 0,0 \pm 0,0 | 100 | 3 931 |
| maj 2003 | 8,2 \pm 1,0 | 12,0 \pm 1,2 | 18,4 \pm 1,4 | 7,3 \pm 0,9 | 3,9 \pm 0,7 | 42,4 \pm 1,8 | 7,2 \pm 0,9 | 0,7 \pm 0,3 | 100 | 75,7 \pm 1,3 | 22,1 \pm 1,3 | 2,2 \pm 0,5 | 0,0 \pm 0,0 | 100 | 3 981 |
| nov 2003 | 8,7 \pm 1,0 | 11,7 \pm 1,2 | 20,8 \pm 1,5 | 6,5 \pm 0,9 | 4,5 \pm 0,8 | 39,9 \pm 1,8 | 7,0 \pm 0,9 | 0,8 \pm 0,3 | 100 | 76,3 \pm 1,4 | 21,6 \pm 1,3 | 2,1 \pm 0,5 | 0,0 \pm 0,0 | 100 | 3 829 |
| maj 2004 | 8,0 \pm 1,0 | 10,4 \pm 1,1 | 23,0 \pm 1,5 | 5,4 \pm 0,8 | 4,1 \pm 0,7 | 41,1 \pm 1,8 | 7,1 \pm 0,9 | 0,9 \pm 0,4 | 100 | 73,6 \pm 1,4 | 24,0 \pm 1,3 | 2,4 \pm 0,5 | 0,0 \pm 0,0 | 100 | 3 885 |
| nov 2004 | 8,9 \pm 1,1 | 9,1 \pm 1,1 | 25,4 \pm 1,6 | 5,0 \pm 0,8 | 4,6 \pm 0,8 | 40,2 \pm 1,8 | 5,9 \pm 0,9 | 1,0 \pm 0,4 | 100 | 73,9 \pm 1,4 | 24,4 \pm 1,4 | 1,8 \pm 0,4 | 0,0 \pm 0,0 | 100 | 3 837 |
| maj 2005 | 8,9 \pm 1,1 | 9,0 \pm 1,1 | 30,5 \pm 1,7 | 4,8 \pm 0,8 | 3,7 \pm 0,7 | 35,7 \pm 1,8 | 5,7 \pm 0,9 | 1,6 \pm 0,5 | 100 | 71,7 \pm 1,4 | 26,3 \pm 1,4 | 2,0 \pm 0,4 | 0,0 \pm 0,0 | 100 | 3 934 |
| Lägenhet, hyresrätt | | | | | | | | | | | | | | | |
| maj 2002 | 2,5 \pm 0,8 | 4,3 \pm 1,1 | 17,4 \pm 2,0 | 5,0 \pm 1,2 | 4,4 \pm 1,1 | 50,6 \pm 2,7 | 14,5 \pm 1,9 | 1,3 \pm 0,6 | 100 | 69,0 \pm 2,1 | 29,3 \pm 2,0 | 1,7 \pm 0,6 | 0,0 \pm 0,0 | 100 | 1 958 |
| nov 2002 | 3,0 \pm 0,9 | 11,6 \pm 1,6 | 13,0 \pm 1,7 | 5,6 \pm 1,1 | 6,2 \pm 1,2 | 44,9 \pm 2,5 | 14,1 \pm 1,7 | 1,5 \pm 0,6 | 100 | 80,4 \pm 1,8 | 17,6 \pm 1,7 | 2,1 \pm 0,6 | 0,0 \pm 0,0 | 100 | 1 942 |
| maj 2003 | 3,1 \pm 0,9 | 11,0 \pm 1,6 | 14,7 \pm 1,8 | 5,3 \pm 1,1 | 6,5 \pm 1,3 | 45,3 \pm 2,5 | 12,9 \pm 1,7 | 1,1 \pm 0,5 | 100 | 73,9 \pm 1,9 | 24,0 \pm 1,9 | 2,2 \pm 0,6 | 0,0 \pm 0,0 | 100 | 2 015 |
| nov 2003 | 3,2 \pm 0,9 | 11,6 \pm 1,6 | 15,8 \pm 1,9 | 4,8 \pm 1,1 | 6,0 \pm 1,2 | 44,8 \pm 2,5 | 13,0 \pm 1,7 | 0,8 \pm 0,5 | 100 | 75,3 \pm 1,9 | 23,3 \pm 1,9 | 1,4 \pm 0,5 | 0,0 \pm 0,0 | 100 | 1 996 |
| maj 2004 | 2,8 \pm 0,8 | 9,4 \pm 1,5 | 18,7 \pm 2,0 | 4,6 \pm 1,1 | 5,6 \pm 1,2 | 44,3 \pm 2,5 | 13,9 \pm 1,8 | 0,8 \pm 0,5 | 100 | 74,3 \pm 1,9 | 24,0 \pm 1,9 | 1,7 \pm 0,6 | 0,0 \pm 0,0 | 100 | 1 999 |
| nov 2004 | 2,3 \pm 0,8 | 8,7 \pm 1,5 | 18,4 \pm 2,0 | 3,1 \pm 0,9 | 7,6 \pm 1,4 | 46,9 \pm 2,6 | 12,3 \pm 1,7 | 0,9 \pm 0,5 | 100 | 71,8 \pm 2,0 | 26,7 \pm 2,0 | 1,5 \pm 0,5 | 0,0 \pm 0,0 | 100 | 1 963 |
| maj 2005 | 2,0 \pm 0,8 | 8,8 \pm 1,5 | 23,4 \pm 2,3 | 2,4 \pm 0,8 | 6,8 \pm 1,4 | 42,7 \pm 2,7 | 11,6 \pm 1,7 | 2,3 \pm 0,8 | 100 | 68,8 \pm 2,1 | 29,8 \pm 2,0 | 1,4 \pm 0,5 | 0,0 \pm 0,0 | 100 | 1 923 |
| Lägenhet, bostadsrätt | | | | | | | | | | | | | | | |
| maj 2002 | 3,2 \pm 1,3 | 7,6 \pm 1,9 | 19,6 \pm 2,8 | 4,8 \pm 1,5 | 2,5 \pm 1,1 | 53,6 \pm 3,6 | 8,0 \pm 1,9 | 0,7 \pm 0,6 | 100 | 73,8 \pm 2,7 | 24,6 \pm 2,7 | 1,7 \pm 0,8 | 0,0 \pm 0,0 | 100 | 1 017 |
| nov 2002 | 3,0 \pm 1,2 | 14,5 \pm 2,5 | 17,4 \pm 2,7 | 4,8 \pm 1,5 | 3,1 \pm 1,2 | 47,8 \pm 3,5 | 8,2 \pm 1,9 | 1,3 \pm 0,8 | 100 | 79,2 \pm 2,6 | 18,7 \pm 2,5 | 2,2 \pm 0,9 | 0,0 \pm 0,0 | 100 | 975 |
| maj 2003 | 1,8 \pm 0,9 | 15,7 \pm 2,6 | 18,3 \pm 2,7 | 5,6 \pm 1,6 | 2,7 \pm 1,2 | 45,7 \pm 3,5 | 9,1 \pm 2,0 | 1,2 \pm 0,8 | 100 | 77,5 \pm 2,6 | 20,5 \pm 2,5 | 2,0 \pm 0,9 | 0,0 \pm 0,0 | 100 | 996 |
| nov 2003 | 2,7 \pm 1,1 | 16,7 \pm 2,6 | 22,6 \pm 2,9 | 4,5 \pm 1,5 | 4,1 \pm 1,4 | 40,3 \pm 3,4 | 8,0 \pm 1,9 | 1,2 \pm 0,8 | 100 | 76,6 \pm 2,6 | 20,9 \pm 2,5 | 2,5 \pm 1,0 | 0,0 \pm 0,0 | 100 | 1 024 |
| maj 2004 | 2,4 \pm 1,0 | 13,5 \pm 2,3 | 24,3 \pm 2,9 | 5,2 \pm 1,5 | 4,0 \pm 1,3 | 40,7 \pm 3,3 | 8,8 \pm 1,9 | 1,2 \pm 0,7 | 100 | 78,2 \pm 2,5 | 20,2 \pm 2,4 | 1,6 \pm 0,7 | 0,0 \pm 0,0 | 100 | 1 088 |
| nov 2004 | 4,1 \pm 1,4 | 12,5 \pm 2,3 | 25,0 \pm 3,0 | 4,7 \pm 1,5 | 5,0 \pm 1,5 | 39,2 \pm 3,4 | 8,7 \pm 2,0 | 0,9 \pm 0,7 | 100 | 74,8 \pm 2,6 | 23,1 \pm 2,6 | 2,2 \pm 0,9 | 0,0 \pm 0,0 | 100 | 1 050 |
| maj 2005 | 2,3 \pm 1,1 | 10,6 \pm 2,2 | 32,6 \pm 3,3 | 3,6 \pm 1,3 | 4,3 \pm 1,4 | 35,9 \pm 3,4 | 9,3 \pm 2,0 | 1,5 \pm 0,9 | 100 | 75,4 \pm 2,6 | 22,8 \pm 2,6 | 1,8 \pm 0,8 | 0,0 \pm 0,0 | 100 | 1 030 |
| Övriga inklusive bortfall | | | | | | | | | | | | | | | |
| | | | | (### = osäkerhetsstalet > 9,9) | | | | | | | | | | | |
| maj 2002 | 10,9 \pm 9,0 | 10,9 \pm 9,0 | 21,7 \pm ### | 8,7 \pm 8,1 | 2,2 \pm 4,2 | 39,1 \pm ### | 6,5 \pm 7,1 | 0,0 \pm 0,0 | 100 | 2,2 \pm 0,6 | 0,9 \pm 0,4 | 41,1 \pm 2,1 | 55,9 \pm 2,1 | 100 | 2 138 |
| nov 2002 | 10,9 \pm 9,0 | 17,4 \pm ### | 10,9 \pm 9,0 | 6,5 \pm 7,1 | 4,4 \pm 5,9 | 39,1 \pm ### | 10,9 \pm 9,0 | 0,0 \pm 0,0 | 100 | 2,1 \pm 0,6 | 0,9 \pm 0,4 | 42,2 \pm 2,0 | 54,9 \pm 2,1 | 100 | 2 242 |
| maj 2003 | 7,6 \pm 7,1 | 18,9 \pm ### | 15,1 \pm 9,6 | 1,9 \pm 3,7 | 5,7 \pm 6,2 | 45,3 \pm ### | 5,7 \pm 6,2 | 0,0 \pm 0,0 | 100 | 2,5 \pm 0,7 | 1,0 \pm 0,4 | 46,0 \pm 2,1 | 50,5 \pm 2,1 | 100 | 2 167 |
| nov 2003 | 12,5 \pm ### | 5,0 \pm 6,8 | 15,0 \pm ### | 12,5 \pm ### | 10,0 \pm 9,3 | 32,5 \pm ### | 12,5 \pm ### | 0,0 \pm 0,0 | 100 | 1,8 \pm 0,5 | 0,8 \pm 0,4 | 46,0 \pm 2,1 | 51,5 \pm 2,1 | 100 | 2 278 |
| maj 2004 | 2,4 \pm 4,6 | 7,1 \pm 7,8 | 11,9 \pm 9,8 | 16,7 \pm ### | 4,8 \pm 6,4 | 52,4 \pm ### | 4,8 \pm 6,4 | 0,0 \pm 0,0 | 100 | 1,9 \pm 0,6 | 1,2 \pm 0,4 | 47,1 \pm 2,1 | 49,9 \pm 2,1 | 100 | 2 256 |
| nov 2004 | 8,3 \pm 7,8 | 10,4 \pm 8,6 | 12,5 \pm 9,4 | 6,3 \pm 6,9 | 10,4 \pm 8,6 | 43,8 \pm ### | 8,3 \pm 7,8 | 0,0 \pm 0,0 | 100 | 2,0 \pm 0,6 | 0,9 \pm 0,4 | 48,0 \pm 2,0 | 49,0 \pm 2,0 | 100 | 2 351 |
| maj 2005 | 10,1 \pm 7,1 | 7,3 \pm 6,1 | 23,2 \pm ### | 5,8 \pm 5,5 | 2,9 \pm 4,0 | 43,5 \pm ### | 7,3 \pm 6,1 | 0,0 \pm 0,0 | 100 | 2,8 \pm 0,7 | 1,1 \pm 0,4 | 45,6 \pm 2,0 | 50,5 \pm 2,0 | 100 | 2 439 |

Tabell 16 Partisympatier efter tätortsbefolkningens omfattning i mantalsskrivningskommunen

Redovisade skattningar är procenttal \pm dubbla standardavvikelsen. Det intervall som bildas utgör ett 95-procentigt konfidensintervall, dvs ett intervall som med 95% sannolikhet innehåller det riktiga populationsvärdet om inga systematiska fel förekommer

Partisympatifördelningar är ej direkt jämförbara med valresultat bl.a. eftersom frågorna ej gäller "partival" utan "bästa parti"

| | Med partisympati % | | | | | | | | | Hela nettourvalet % | | | | | |
|-----------------------------------------|--------------------|-----------------------------------------|----------------|---------------|----------------|----------------|----------------|---------------|-----|---------------------|----------------------|----------------|----------------|-----|-----------------|
| | c | fp | m | kd | mp | s | v | övr | S:a | Med parti-sympati | Ingen sympati Vet ej | Vägrat | Ej anträffad | S:a | Antal i urvalet |
| Mindre än 50 % tätortsbefolkning | | (### = osäkerhetstalet > 9,9) | | | | | | | | | | | | | |
| maj 2002 | 18,9 \pm 7,5 | 1,9 \pm 2,6 | 18,9 \pm 7,5 | 5,7 \pm 4,4 | 3,8 \pm 3,6 | 40,6 \pm 9,4 | 10,4 \pm 5,8 | 0,0 \pm 0,0 | 100 | 56,4 \pm 7,1 | 23,9 \pm 6,1 | 10,6 \pm 4,4 | 9,0 \pm 4,1 | 100 | 188 |
| nov 2002 | 17,8 \pm 6,5 | 7,4 \pm 4,4 | 11,9 \pm 5,5 | 4,4 \pm 3,5 | 1,5 \pm 2,0 | 46,7 \pm 8,4 | 10,4 \pm 5,1 | 0,0 \pm 0,0 | 100 | 72,2 \pm 6,4 | 9,1 \pm 4,1 | 8,6 \pm 4,0 | 10,2 \pm 4,3 | 100 | 187 |
| maj 2003 | 13,3 \pm 6,1 | 6,7 \pm 4,5 | 13,3 \pm 6,1 | 4,2 \pm 3,6 | 1,7 \pm 2,3 | 51,7 \pm 8,9 | 8,3 \pm 5,0 | 0,8 \pm 1,6 | 100 | 62,8 \pm 6,9 | 14,7 \pm 5,0 | 12,6 \pm 4,7 | 10,0 \pm 4,2 | 100 | 191 |
| nov 2003 | 21,5 \pm 7,8 | 8,4 \pm 5,3 | 10,3 \pm 5,8 | 0,9 \pm 1,8 | 1,9 \pm 2,6 | 47,7 \pm 9,5 | 9,4 \pm 5,5 | 0,0 \pm 0,0 | 100 | 59,1 \pm 7,2 | 13,8 \pm 5,0 | 14,4 \pm 5,1 | 12,7 \pm 4,9 | 100 | 181 |
| maj 2004 | 18,6 \pm 7,7 | 6,2 \pm 4,8 | 10,3 \pm 6,1 | 2,1 \pm 2,8 | 8,3 \pm 5,5 | 44,3 \pm 9,9 | 10,3 \pm 6,1 | 0,0 \pm 0,0 | 100 | 51,6 \pm 7,1 | 24,5 \pm 6,2 | 12,2 \pm 4,7 | 11,7 \pm 4,6 | 100 | 188 |
| nov 2004 | 13,5 \pm 7,1 | 4,5 \pm 4,3 | 16,9 \pm 7,8 | 3,4 \pm 3,8 | 11,2 \pm 6,6 | 42,7 \pm ### | 7,9 \pm 5,6 | 0,0 \pm 0,0 | 100 | 47,6 \pm 7,2 | 26,2 \pm 6,3 | 13,9 \pm 5,0 | 12,3 \pm 4,7 | 100 | 187 |
| maj 2005 | 25,3 \pm 9,1 | 2,3 \pm 3,2 | 20,7 \pm 8,5 | 2,3 \pm 3,2 | 8,1 \pm 5,7 | 27,6 \pm 9,4 | 13,8 \pm 7,3 | 0,0 \pm 0,0 | 100 | 46,5 \pm 7,2 | 27,8 \pm 6,4 | 12,3 \pm 4,7 | 13,4 \pm 4,9 | 100 | 187 |
| 50-89 % tätortsbefolkning | | | | | | | | | | | | | | | |
| maj 2002 | 7,3 \pm 0,9 | 4,4 \pm 0,7 | 16,5 \pm 1,3 | 6,9 \pm 0,9 | 3,0 \pm 0,6 | 51,4 \pm 1,8 | 9,4 \pm 1,0 | 1,1 \pm 0,4 | 100 | 56,8 \pm 1,3 | 21,6 \pm 1,1 | 9,9 \pm 0,8 | 11,7 \pm 0,9 | 100 | 5 464 |
| nov 2002 | 8,1 \pm 0,9 | 10,4 \pm 1,0 | 12,9 \pm 1,1 | 7,2 \pm 0,9 | 4,0 \pm 0,7 | 46,9 \pm 1,7 | 9,3 \pm 1,0 | 1,2 \pm 0,4 | 100 | 61,5 \pm 1,3 | 14,8 \pm 0,9 | 11,3 \pm 0,8 | 12,4 \pm 0,9 | 100 | 5 444 |
| maj 2003 | 7,9 \pm 0,9 | 10,1 \pm 1,0 | 14,4 \pm 1,2 | 7,1 \pm 0,9 | 4,5 \pm 0,7 | 46,3 \pm 1,7 | 9,0 \pm 1,0 | 0,8 \pm 0,3 | 100 | 58,4 \pm 1,3 | 18,6 \pm 1,0 | 12,5 \pm 0,9 | 10,6 \pm 0,8 | 100 | 5 495 |
| nov 2003 | 8,4 \pm 1,0 | 10,8 \pm 1,1 | 16,5 \pm 1,3 | 6,5 \pm 0,9 | 4,6 \pm 0,7 | 44,0 \pm 1,7 | 8,4 \pm 1,0 | 0,9 \pm 0,3 | 100 | 57,5 \pm 1,3 | 18,1 \pm 1,0 | 13,0 \pm 0,9 | 11,3 \pm 0,8 | 100 | 5 468 |
| maj 2004 | 7,2 \pm 0,9 | 8,5 \pm 1,0 | 19,4 \pm 1,4 | 5,6 \pm 0,8 | 4,0 \pm 0,7 | 45,2 \pm 1,8 | 9,0 \pm 1,0 | 1,0 \pm 0,4 | 100 | 56,6 \pm 1,3 | 19,7 \pm 1,1 | 13,1 \pm 0,9 | 10,7 \pm 0,8 | 100 | 5 515 |
| nov 2004 | 8,3 \pm 1,0 | 8,1 \pm 1,0 | 20,8 \pm 1,4 | 5,3 \pm 0,8 | 4,4 \pm 0,7 | 44,6 \pm 1,8 | 7,5 \pm 0,9 | 1,1 \pm 0,4 | 100 | 55,6 \pm 1,3 | 20,0 \pm 1,1 | 13,7 \pm 0,9 | 10,8 \pm 0,8 | 100 | 5 491 |
| maj 2005 | 8,1 \pm 1,0 | 7,8 \pm 1,0 | 26,3 \pm 1,6 | 4,4 \pm 0,7 | 4,0 \pm 0,7 | 40,4 \pm 1,8 | 7,2 \pm 0,9 | 1,9 \pm 0,5 | 100 | 53,5 \pm 1,3 | 21,4 \pm 1,1 | 13,5 \pm 0,9 | 11,7 \pm 0,8 | 100 | 5 561 |
| 90-99 % tätortsbefolkning | | | | | | | | | | | | | | | |
| maj 2002 | 2,5 \pm 0,8 | 5,8 \pm 1,3 | 25,5 \pm 2,3 | 6,2 \pm 1,3 | 3,7 \pm 1,0 | 45,6 \pm 2,7 | 9,4 \pm 1,6 | 1,1 \pm 0,6 | 100 | 54,4 \pm 2,0 | 19,6 \pm 1,6 | 12,6 \pm 1,3 | 13,4 \pm 1,4 | 100 | 2 456 |
| nov 2002 | 2,1 \pm 0,7 | 14,2 \pm 1,8 | 19,4 \pm 2,0 | 6,4 \pm 1,3 | 4,4 \pm 1,1 | 42,9 \pm 2,5 | 8,9 \pm 1,5 | 1,7 \pm 0,7 | 100 | 59,6 \pm 1,9 | 12,1 \pm 1,3 | 13,4 \pm 1,3 | 14,9 \pm 1,4 | 100 | 2 463 |
| maj 2003 | 2,6 \pm 0,8 | 15,8 \pm 1,9 | 20,1 \pm 2,1 | 5,9 \pm 1,2 | 5,0 \pm 1,1 | 40,8 \pm 2,6 | 8,7 \pm 1,5 | 1,1 \pm 0,5 | 100 | 57,9 \pm 2,0 | 16,5 \pm 1,5 | 12,7 \pm 1,3 | 12,9 \pm 1,3 | 100 | 2 470 |
| nov 2003 | 2,3 \pm 0,8 | 14,0 \pm 1,8 | 23,5 \pm 2,2 | 5,3 \pm 1,2 | 5,7 \pm 1,2 | 38,3 \pm 2,5 | 10,0 \pm 1,6 | 0,8 \pm 0,5 | 100 | 57,6 \pm 2,0 | 15,2 \pm 1,4 | 12,5 \pm 1,3 | 14,7 \pm 1,4 | 100 | 2 472 |
| maj 2004 | 2,7 \pm 0,8 | 13,3 \pm 1,8 | 23,7 \pm 2,2 | 5,0 \pm 1,1 | 5,0 \pm 1,1 | 39,5 \pm 2,5 | 9,8 \pm 1,5 | 1,1 \pm 0,5 | 100 | 57,1 \pm 1,9 | 15,7 \pm 1,4 | 12,9 \pm 1,3 | 14,3 \pm 1,4 | 100 | 2 506 |
| nov 2004 | 2,9 \pm 0,9 | 11,3 \pm 1,7 | 26,6 \pm 2,3 | 3,5 \pm 1,0 | 7,2 \pm 1,4 | 39,1 \pm 2,6 | 8,7 \pm 1,5 | 0,9 \pm 0,5 | 100 | 56,1 \pm 1,9 | 16,9 \pm 1,5 | 12,8 \pm 1,3 | 14,1 \pm 1,4 | 100 | 2 503 |
| maj 2005 | 2,2 \pm 0,8 | 11,0 \pm 1,7 | 31,2 \pm 2,4 | 3,7 \pm 1,0 | 5,5 \pm 1,2 | 35,9 \pm 2,5 | 8,7 \pm 1,5 | 1,7 \pm 0,7 | 100 | 54,2 \pm 1,9 | 19,0 \pm 1,5 | 13,2 \pm 1,3 | 13,6 \pm 1,3 | 100 | 2 563 |
| 100 % tätortsbefolkning | | | | | | | | | | | | | | | |
| maj 2002 | 1,3 \pm 1,0 | 8,0 \pm 2,3 | 33,2 \pm 4,0 | 3,4 \pm 1,6 | 3,1 \pm 1,5 | 38,7 \pm 4,2 | 12,0 \pm 2,8 | 0,2 \pm 0,4 | 100 | 52,0 \pm 3,1 | 15,5 \pm 2,2 | 11,7 \pm 2,0 | 20,8 \pm 2,5 | 100 | 1 007 |
| nov 2002 | 0,9 \pm 0,7 | 19,3 \pm 3,2 | 24,2 \pm 3,5 | 4,4 \pm 1,7 | 4,8 \pm 1,7 | 35,8 \pm 3,9 | 10,1 \pm 2,4 | 0,5 \pm 0,6 | 100 | 58,8 \pm 3,1 | 11,1 \pm 2,0 | 13,1 \pm 2,1 | 17,0 \pm 2,3 | 100 | 996 |
| maj 2003 | 0,9 \pm 0,8 | 17,3 \pm 3,1 | 27,9 \pm 3,7 | 4,4 \pm 1,7 | 3,5 \pm 1,5 | 35,0 \pm 3,9 | 10,6 \pm 2,5 | 0,4 \pm 0,5 | 100 | 56,4 \pm 3,1 | 13,5 \pm 2,1 | 12,4 \pm 2,0 | 17,8 \pm 2,4 | 100 | 1 003 |
| nov 2003 | 1,4 \pm 1,0 | 18,0 \pm 3,2 | 28,9 \pm 3,7 | 4,0 \pm 1,6 | 4,9 \pm 1,8 | 32,9 \pm 3,9 | 8,9 \pm 2,3 | 0,9 \pm 0,8 | 100 | 56,8 \pm 3,1 | 13,0 \pm 2,1 | 13,6 \pm 2,1 | 16,6 \pm 2,3 | 100 | 1 006 |
| maj 2004 | 1,4 \pm 0,9 | 16,0 \pm 3,0 | 32,6 \pm 3,8 | 3,9 \pm 1,6 | 5,4 \pm 1,8 | 31,1 \pm 3,7 | 9,3 \pm 2,4 | 0,3 \pm 0,5 | 100 | 57,8 \pm 3,0 | 13,0 \pm 2,1 | 13,7 \pm 2,1 | 15,5 \pm 2,2 | 100 | 1 019 |
| nov 2004 | 3,0 \pm 1,5 | 14,3 \pm 3,0 | 29,5 \pm 3,9 | 2,3 \pm 1,3 | 7,0 \pm 2,2 | 34,0 \pm 4,0 | 10,0 \pm 2,6 | 0,0 \pm 0,0 | 100 | 52,2 \pm 3,1 | 15,0 \pm 2,2 | 14,7 \pm 2,2 | 18,1 \pm 2,4 | 100 | 1 020 |
| maj 2005 | 1,5 \pm 1,0 | 13,3 \pm 2,9 | 38,3 \pm 4,1 | 2,6 \pm 1,4 | 5,0 \pm 1,9 | 29,5 \pm 3,9 | 8,2 \pm 2,3 | 1,7 \pm 1,1 | 100 | 52,8 \pm 3,1 | 14,2 \pm 2,2 | 12,3 \pm 2,0 | 20,7 \pm 2,5 | 100 | 1 015 |

Tabell 17 Partisympatier efter utbildningsnivå (SUN 2000) och kön

Redovisade skattningar är procenttal \pm dubbla standardavvikelsen. Det intervall som bildas utgör ett 95-procentigt konfidensintervall, dvs ett intervall som med 95% sannolikhet innehåller det riktiga populationsvärdet om inga systematiska fel förekommer

Partisympatifördelningar är ej direkt jämförbara med valresultat bl.a. eftersom frågorna ej gäller "partival" utan "bästa parti"

| | Med partisympati % | | | | | | | | | Hela nettourvalet % | | | | | |
|----------------------------------------------------------|--------------------|----------------|----------------|---------------|----------------|----------------|----------------|---------------|-----|---------------------|----------------------|----------------|----------------|-----|-----------------|
| | c | fp | m | kd | mp | s | v | övr | S:a | Med parti-sympati | Ingen sympati Vet ej | Vägrat | Ej anträffad | S:a | Antal i urvalet |
| Förgymnasial utbildning, män | | | | | | | | | | | | | | | |
| maj 2003 | 7,5 \pm 2,2 | 7,0 \pm 2,1 | 15,8 \pm 3,0 | 5,6 \pm 1,9 | 3,2 \pm 1,5 | 52,3 \pm 4,1 | 7,4 \pm 2,2 | 1,3 \pm 0,9 | 100 | 53,3 \pm 3,0 | 18,8 \pm 2,4 | 13,0 \pm 2,0 | 14,9 \pm 2,2 | 100 | 1 047 |
| nov 2003 | 7,9 \pm 2,3 | 7,7 \pm 2,3 | 17,4 \pm 3,3 | 4,6 \pm 1,8 | 4,0 \pm 1,7 | 49,2 \pm 4,3 | 8,6 \pm 2,4 | 0,6 \pm 0,7 | 100 | 50,2 \pm 3,0 | 18,6 \pm 2,4 | 15,5 \pm 2,2 | 15,7 \pm 2,2 | 100 | 1 039 |
| maj 2004 | 8,0 \pm 2,4 | 5,7 \pm 2,0 | 19,3 \pm 3,4 | 3,7 \pm 1,6 | 2,5 \pm 1,4 | 51,9 \pm 4,3 | 7,0 \pm 2,2 | 2,0 \pm 1,2 | 100 | 49,2 \pm 3,0 | 19,9 \pm 2,4 | 15,4 \pm 2,2 | 15,6 \pm 2,2 | 100 | 1 042 |
| nov 2004 | 8,7 \pm 2,6 | 5,3 \pm 2,0 | 20,6 \pm 3,7 | 2,8 \pm 1,5 | 4,0 \pm 1,8 | 50,4 \pm 4,5 | 6,4 \pm 2,2 | 1,7 \pm 1,2 | 100 | 45,9 \pm 3,1 | 21,3 \pm 2,5 | 15,6 \pm 2,2 | 17,2 \pm 2,3 | 100 | 1 024 |
| maj 2005 | 10,3 \pm 2,8 | 5,6 \pm 2,1 | 24,7 \pm 3,9 | 3,0 \pm 1,6 | 1,9 \pm 1,3 | 46,8 \pm 4,5 | 6,0 \pm 2,2 | 1,7 \pm 1,2 | 100 | 45,5 \pm 3,1 | 24,4 \pm 2,6 | 13,2 \pm 2,1 | 16,9 \pm 2,3 | 100 | 1 024 |
| Förgymnasial utbildning, kvinnor | | | | | | | | | | | | | | | |
| maj 2003 | 5,2 \pm 2,0 | 8,5 \pm 2,6 | 12,0 \pm 3,0 | 6,1 \pm 2,2 | 6,1 \pm 2,2 | 50,9 \pm 4,6 | 9,8 \pm 2,7 | 1,5 \pm 1,1 | 100 | 48,1 \pm 3,2 | 20,8 \pm 2,6 | 15,9 \pm 2,3 | 15,3 \pm 2,3 | 100 | 957 |
| nov 2003 | 8,6 \pm 2,6 | 8,2 \pm 2,5 | 11,8 \pm 2,9 | 5,0 \pm 2,0 | 6,0 \pm 2,2 | 49,3 \pm 4,5 | 10,5 \pm 2,8 | 0,7 \pm 0,7 | 100 | 49,1 \pm 3,2 | 20,0 \pm 2,6 | 15,1 \pm 2,3 | 15,8 \pm 2,3 | 100 | 947 |
| maj 2004 | 9,4 \pm 2,8 | 5,9 \pm 2,2 | 13,8 \pm 3,3 | 7,0 \pm 2,4 | 5,4 \pm 2,1 | 47,1 \pm 4,7 | 10,8 \pm 2,9 | 0,7 \pm 0,8 | 100 | 46,8 \pm 3,2 | 23,0 \pm 2,7 | 14,5 \pm 2,3 | 15,8 \pm 2,4 | 100 | 913 |
| nov 2004 | 9,3 \pm 2,8 | 5,5 \pm 2,2 | 16,6 \pm 3,6 | 5,0 \pm 2,1 | 6,7 \pm 2,4 | 46,6 \pm 4,8 | 8,6 \pm 2,7 | 1,9 \pm 1,3 | 100 | 46,7 \pm 3,3 | 24,0 \pm 2,8 | 16,0 \pm 2,4 | 13,4 \pm 2,2 | 100 | 902 |
| maj 2005 | 6,8 \pm 2,5 | 4,7 \pm 2,1 | 20,9 \pm 4,1 | 2,9 \pm 1,7 | 5,2 \pm 2,2 | 47,9 \pm 5,0 | 8,1 \pm 2,7 | 3,4 \pm 1,8 | 100 | 44,6 \pm 3,3 | 24,9 \pm 2,9 | 16,6 \pm 2,5 | 13,9 \pm 2,3 | 100 | 856 |
| Gymnasial utbildning, män | | | | | | | | | | | | | | | |
| maj 2003 | 5,9 \pm 1,4 | 9,1 \pm 1,7 | 18,6 \pm 2,3 | 4,8 \pm 1,3 | 3,2 \pm 1,0 | 49,9 \pm 3,0 | 7,1 \pm 1,5 | 1,4 \pm 0,7 | 100 | 57,5 \pm 2,2 | 19,8 \pm 1,8 | 11,6 \pm 1,4 | 11,1 \pm 1,4 | 100 | 1 903 |
| nov 2003 | 5,8 \pm 1,4 | 9,2 \pm 1,7 | 20,1 \pm 2,4 | 5,0 \pm 1,3 | 3,3 \pm 1,1 | 48,1 \pm 3,0 | 7,2 \pm 1,5 | 1,4 \pm 0,7 | 100 | 57,7 \pm 2,2 | 18,3 \pm 1,7 | 11,8 \pm 1,5 | 12,2 \pm 1,5 | 100 | 1 899 |
| maj 2004 | 4,2 \pm 1,2 | 8,1 \pm 1,7 | 24,5 \pm 2,6 | 3,6 \pm 1,1 | 2,9 \pm 1,0 | 46,1 \pm 3,0 | 8,9 \pm 1,7 | 1,8 \pm 0,8 | 100 | 55,8 \pm 2,3 | 20,9 \pm 1,9 | 12,2 \pm 1,5 | 11,2 \pm 1,4 | 100 | 1 865 |
| nov 2004 | 5,4 \pm 1,4 | 6,6 \pm 1,5 | 25,5 \pm 2,6 | 3,9 \pm 1,2 | 3,7 \pm 1,1 | 46,9 \pm 3,0 | 6,6 \pm 1,5 | 1,3 \pm 0,7 | 100 | 56,9 \pm 2,3 | 20,6 \pm 1,8 | 11,6 \pm 1,5 | 10,9 \pm 1,4 | 100 | 1 853 |
| maj 2005 | 5,4 \pm 1,4 | 6,4 \pm 1,5 | 33,0 \pm 2,9 | 2,7 \pm 1,0 | 2,4 \pm 0,9 | 41,0 \pm 3,0 | 7,3 \pm 1,6 | 1,9 \pm 0,8 | 100 | 55,5 \pm 2,3 | 20,2 \pm 1,8 | 12,9 \pm 1,5 | 11,3 \pm 1,4 | 100 | 1 864 |
| Gymnasial utbildning, kvinnor | | | | | | | | | | | | | | | |
| maj 2003 | 6,2 \pm 1,4 | 10,4 \pm 1,8 | 12,7 \pm 1,9 | 6,2 \pm 1,4 | 4,9 \pm 1,3 | 46,8 \pm 2,9 | 12,1 \pm 1,9 | 0,8 \pm 0,5 | 100 | 59,2 \pm 2,2 | 20,2 \pm 1,8 | 12,8 \pm 1,5 | 7,9 \pm 1,2 | 100 | 1 921 |
| nov 2003 | 6,1 \pm 1,4 | 10,7 \pm 1,8 | 16,2 \pm 2,2 | 5,6 \pm 1,4 | 5,7 \pm 1,4 | 44,1 \pm 2,9 | 10,5 \pm 1,8 | 1,1 \pm 0,6 | 100 | 58,1 \pm 2,2 | 19,5 \pm 1,8 | 13,2 \pm 1,5 | 9,3 \pm 1,3 | 100 | 1 924 |
| maj 2004 | 6,1 \pm 1,4 | 7,2 \pm 1,5 | 16,9 \pm 2,2 | 6,7 \pm 1,5 | 4,8 \pm 1,3 | 46,5 \pm 3,0 | 11,0 \pm 1,9 | 0,9 \pm 0,6 | 100 | 56,9 \pm 2,2 | 20,0 \pm 1,8 | 13,2 \pm 1,5 | 10,0 \pm 1,3 | 100 | 1 918 |
| nov 2004 | 6,3 \pm 1,5 | 7,3 \pm 1,6 | 15,0 \pm 2,2 | 4,9 \pm 1,3 | 6,7 \pm 1,5 | 48,8 \pm 3,0 | 10,1 \pm 1,8 | 0,8 \pm 0,5 | 100 | 53,9 \pm 2,2 | 22,1 \pm 1,8 | 14,7 \pm 1,6 | 9,3 \pm 1,3 | 100 | 1 963 |
| maj 2005 | 5,3 \pm 1,4 | 8,3 \pm 1,7 | 22,6 \pm 2,6 | 4,5 \pm 1,3 | 5,1 \pm 1,4 | 42,8 \pm 3,1 | 9,8 \pm 1,9 | 1,7 \pm 0,8 | 100 | 48,6 \pm 2,2 | 26,5 \pm 1,9 | 14,3 \pm 1,5 | 10,5 \pm 1,4 | 100 | 1 983 |
| Eftergymnasial utbildning mindre än 3 år, män | | | | | | | | | | | | | | | |
| maj 2003 | 4,4 \pm 2,2 | 14,3 \pm 3,7 | 28,4 \pm 4,8 | 6,1 \pm 2,5 | 5,3 \pm 2,4 | 32,5 \pm 5,0 | 7,9 \pm 2,9 | 1,2 \pm 1,1 | 100 | 68,1 \pm 4,1 | 14,1 \pm 3,1 | 8,4 \pm 2,4 | 9,4 \pm 2,6 | 100 | 502 |
| nov 2003 | 6,4 \pm 2,5 | 11,9 \pm 3,4 | 30,8 \pm 4,8 | 6,4 \pm 2,5 | 3,9 \pm 2,0 | 32,2 \pm 4,8 | 7,5 \pm 2,7 | 0,8 \pm 0,9 | 100 | 71,2 \pm 4,0 | 10,7 \pm 2,7 | 10,1 \pm 2,6 | 8,1 \pm 2,4 | 100 | 506 |
| maj 2004 | 2,9 \pm 1,7 | 14,4 \pm 3,5 | 29,8 \pm 4,6 | 5,3 \pm 2,3 | 4,5 \pm 2,1 | 34,3 \pm 4,8 | 8,5 \pm 2,8 | 0,3 \pm 0,5 | 100 | 67,1 \pm 3,9 | 12,9 \pm 2,8 | 11,8 \pm 2,7 | 8,2 \pm 2,3 | 100 | 560 |
| nov 2004 | 3,4 \pm 1,9 | 12,6 \pm 3,4 | 34,6 \pm 4,9 | 4,5 \pm 2,1 | 4,2 \pm 2,1 | 31,6 \pm 4,8 | 8,4 \pm 2,9 | 0,8 \pm 0,9 | 100 | 66,2 \pm 4,0 | 12,0 \pm 2,7 | 10,4 \pm 2,6 | 11,5 \pm 2,7 | 100 | 541 |
| maj 2005 | 4,2 \pm 2,1 | 12,0 \pm 3,4 | 38,1 \pm 5,0 | 3,4 \pm 1,9 | 5,0 \pm 2,3 | 27,5 \pm 4,6 | 7,8 \pm 2,8 | 2,0 \pm 1,4 | 100 | 67,0 \pm 4,0 | 12,2 \pm 2,8 | 8,6 \pm 2,4 | 12,2 \pm 2,8 | 100 | 533 |
| Eftergymnasial utbildning mindre än 3 år, kvinnor | | | | | | | | | | | | | | | |
| maj 2003 | 4,7 \pm 2,2 | 16,2 \pm 3,8 | 16,7 \pm 3,9 | 7,5 \pm 2,7 | 5,6 \pm 2,4 | 34,8 \pm 4,9 | 14,5 \pm 3,6 | 0,0 \pm 0,0 | 100 | 69,0 \pm 4,0 | 14,4 \pm 3,0 | 8,7 \pm 2,4 | 7,9 \pm 2,3 | 100 | 520 |
| nov 2003 | 3,8 \pm 2,0 | 18,4 \pm 4,0 | 17,3 \pm 3,9 | 7,1 \pm 2,6 | 7,7 \pm 2,7 | 31,8 \pm 4,8 | 13,4 \pm 3,5 | 0,6 \pm 0,8 | 100 | 67,1 \pm 4,0 | 15,1 \pm 3,0 | 7,5 \pm 2,2 | 10,3 \pm 2,6 | 100 | 544 |
| maj 2004 | 2,7 \pm 1,6 | 13,3 \pm 3,4 | 22,1 \pm 4,2 | 5,1 \pm 2,2 | 8,2 \pm 2,8 | 35,9 \pm 4,9 | 12,2 \pm 3,3 | 0,5 \pm 0,7 | 100 | 63,8 \pm 3,9 | 16,1 \pm 3,0 | 10,2 \pm 2,4 | 9,9 \pm 2,4 | 100 | 589 |
| nov 2004 | 5,1 \pm 2,2 | 13,4 \pm 3,5 | 21,7 \pm 4,2 | 4,6 \pm 2,1 | 10,5 \pm 3,1 | 31,9 \pm 4,7 | 12,3 \pm 3,3 | 0,5 \pm 0,7 | 100 | 61,7 \pm 3,9 | 16,9 \pm 3,0 | 10,7 \pm 2,5 | 10,7 \pm 2,5 | 100 | 605 |
| maj 2005 | 5,3 \pm 2,3 | 10,1 \pm 3,1 | 25,3 \pm 4,4 | 5,1 \pm 2,2 | 9,3 \pm 2,9 | 32,0 \pm 4,7 | 10,9 \pm 3,2 | 1,9 \pm 1,4 | 100 | 63,9 \pm 3,9 | 16,4 \pm 3,0 | 11,4 \pm 2,6 | 8,4 \pm 2,2 | 100 | 587 |

Tabell 17 Partisympatier efter utbildningsnivå (SUN 2000) och kön
(forts)

| | Med partisypati % | | | | | | | | | Hela nettourvalet % | | | | | |
|------------------------------------------------------|-------------------|------------|------------|------------|-----------|------------|------------|-----------|-----|---------------------|----------------------|------------|---------------|-----|-----------------|
| | c | fp | m | kd | mp | s | v | övr | S:a | Med parti-sympati | Ingen sympati Vet ej | Vägrat | Ej an-träffad | S:a | Antal i urvalet |
| Eftergymnasial utbildning minst 3 år, män | | | | | | | | | | | | | | | |
| maj 2003 | 1,8 ± 1,3 | 24,8 ± 4,2 | 28,5 ± 4,4 | 6,8 ± 2,5 | 6,3 ± 2,4 | 25,5 ± 4,3 | 6,5 ± 2,4 | 0,0 ± 0,0 | 100 | 70,9 ± 3,8 | 10,5 ± 2,5 | 10,3 ± 2,5 | 8,3 ± 2,3 | 100 | 564 |
| nov 2003 | 2,0 ± 1,4 | 20,7 ± 3,9 | 31,8 ± 4,5 | 6,4 ± 2,4 | 5,4 ± 2,2 | 25,9 ± 4,3 | 7,4 ± 2,5 | 0,5 ± 0,7 | 100 | 71,1 ± 3,7 | 9,1 ± 2,4 | 11,6 ± 2,6 | 8,2 ± 2,3 | 100 | 571 |
| maj 2004 | 2,3 ± 1,5 | 20,1 ± 3,9 | 32,1 ± 4,6 | 5,0 ± 2,1 | 6,0 ± 2,3 | 24,8 ± 4,2 | 9,5 ± 2,9 | 0,3 ± 0,5 | 100 | 69,6 ± 3,8 | 11,3 ± 2,6 | 11,5 ± 2,6 | 7,5 ± 2,2 | 100 | 573 |
| nov 2004 | 2,6 ± 1,6 | 15,9 ± 3,7 | 38,9 ± 4,9 | 5,5 ± 2,3 | 7,3 ± 2,6 | 22,2 ± 4,2 | 7,6 ± 2,7 | 0,0 ± 0,0 | 100 | 67,9 ± 3,9 | 14,7 ± 2,9 | 10,1 ± 2,5 | 7,3 ± 2,1 | 100 | 564 |
| maj 2005 | 3,5 ± 1,7 | 16,8 ± 3,5 | 43,8 ± 4,7 | 4,8 ± 2,0 | 7,6 ± 2,5 | 16,8 ± 3,5 | 6,5 ± 2,3 | 0,2 ± 0,5 | 100 | 73,4 ± 3,6 | 9,3 ± 2,3 | 8,8 ± 2,3 | 8,5 ± 2,2 | 100 | 591 |
| Eftergymnasial utbildning minst 3 år, kvinnor | | | | | | | | | | | | | | | |
| maj 2003 | 3,3 ± 1,7 | 23,6 ± 3,9 | 15,6 ± 3,4 | 6,7 ± 2,3 | 7,1 ± 2,4 | 30,9 ± 4,3 | 12,9 ± 3,1 | 0,0 ± 0,0 | 100 | 68,8 ± 3,6 | 13,0 ± 2,6 | 11,2 ± 2,4 | 7,0 ± 2,0 | 100 | 654 |
| nov 2003 | 4,0 ± 1,8 | 24,7 ± 4,0 | 18,4 ± 3,6 | 5,3 ± 2,1 | 8,0 ± 2,5 | 26,7 ± 4,1 | 12,7 ± 3,1 | 0,2 ± 0,4 | 100 | 69,4 ± 3,6 | 13,1 ± 2,6 | 10,2 ± 2,3 | 7,3 ± 2,0 | 100 | 648 |
| maj 2004 | 3,3 ± 1,6 | 23,1 ± 3,9 | 22,3 ± 3,8 | 3,5 ± 1,7 | 7,5 ± 2,4 | 27,1 ± 4,1 | 13,2 ± 3,1 | 0,0 ± 0,0 | 100 | 67,0 ± 3,5 | 13,3 ± 2,6 | 11,2 ± 2,4 | 8,6 ± 2,1 | 100 | 678 |
| nov 2004 | 5,8 ± 2,2 | 21,4 ± 3,8 | 24,5 ± 4,0 | 3,6 ± 1,7 | 7,2 ± 2,4 | 27,2 ± 4,1 | 10,1 ± 2,8 | 0,2 ± 0,4 | 100 | 64,6 ± 3,6 | 11,8 ± 2,4 | 13,1 ± 2,5 | 10,6 ± 2,3 | 100 | 689 |
| maj 2005 | 4,3 ± 1,8 | 16,5 ± 3,4 | 27,4 ± 4,1 | 4,3 ± 1,8 | 7,7 ± 2,4 | 26,6 ± 4,0 | 11,1 ± 2,9 | 2,1 ± 1,3 | 100 | 64,1 ± 3,5 | 17,7 ± 2,8 | 9,1 ± 2,1 | 9,2 ± 2,1 | 100 | 729 |
| Okänd utbildning, män | | | | | | | | | | | | | | | |
| maj 2003 | 11,9 ± 4,1 | 7,4 ± 3,3 | 17,2 ± 4,7 | 8,6 ± 3,5 | 1,2 ± 1,4 | 47,5 ± 6,3 | 4,9 ± 2,7 | 1,2 ± 1,4 | 100 | 54,7 ± 4,6 | 9,0 ± 2,7 | 13,2 ± 3,1 | 23,1 ± 3,9 | 100 | 446 |
| nov 2003 | 15,0 ± 4,8 | 8,5 ± 3,7 | 19,7 ± 5,3 | 5,6 ± 3,1 | 0,9 ± 1,3 | 44,1 ± 6,7 | 5,2 ± 3,0 | 0,9 ± 1,3 | 100 | 50,8 ± 4,8 | 11,7 ± 3,1 | 13,1 ± 3,2 | 24,3 ± 4,1 | 100 | 419 |
| maj 2004 | 10,8 ± 3,9 | 8,3 ± 3,5 | 20,8 ± 5,1 | 6,2 ± 3,1 | 2,5 ± 2,0 | 46,1 ± 6,3 | 4,6 ± 2,6 | 0,8 ± 1,2 | 100 | 57,7 ± 4,7 | 11,0 ± 3,0 | 10,8 ± 3,0 | 20,6 ± 3,9 | 100 | 418 |
| nov 2004 | 8,5 ± 3,6 | 8,1 ± 3,5 | 26,0 ± 5,6 | 3,4 ± 2,3 | 2,6 ± 2,0 | 46,0 ± 6,4 | 5,1 ± 2,8 | 0,4 ± 0,8 | 100 | 56,5 ± 4,8 | 10,3 ± 2,9 | 10,6 ± 3,0 | 22,6 ± 4,0 | 100 | 416 |
| maj 2005 | 8,4 ± 3,5 | 9,7 ± 3,8 | 28,2 ± 5,7 | 3,8 ± 2,4 | 0,4 ± 0,8 | 45,0 ± 6,3 | 3,4 ± 2,3 | 1,3 ± 1,4 | 100 | 52,4 ± 4,6 | 9,5 ± 2,7 | 13,2 ± 3,1 | 24,9 ± 4,0 | 100 | 454 |
| Okänd utbildning, kvinnor | | | | | | | | | | | | | | | |
| maj 2003 | 9,5 ± 3,4 | 11,3 ± 3,7 | 17,3 ± 4,4 | 12,0 ± 3,8 | 0,7 ± 1,0 | 46,6 ± 5,8 | 2,1 ± 1,7 | 0,4 ± 0,7 | 100 | 43,9 ± 3,8 | 15,5 ± 2,8 | 18,0 ± 3,0 | 22,6 ± 3,2 | 100 | 645 |
| nov 2003 | 8,7 ± 3,5 | 11,5 ± 3,9 | 21,0 ± 5,0 | 10,7 ± 3,8 | 2,0 ± 1,7 | 43,9 ± 6,1 | 1,6 ± 1,5 | 0,8 ± 1,1 | 100 | 40,2 ± 3,8 | 15,4 ± 2,8 | 19,4 ± 3,1 | 25,1 ± 3,4 | 100 | 630 |
| maj 2004 | 8,8 ± 3,1 | 9,4 ± 3,2 | 23,4 ± 4,6 | 7,2 ± 2,8 | 1,9 ± 1,5 | 47,2 ± 5,5 | 1,9 ± 1,5 | 0,3 ± 0,6 | 100 | 47,6 ± 3,8 | 14,9 ± 2,7 | 18,2 ± 2,9 | 19,4 ± 3,0 | 100 | 672 |
| nov 2004 | 10,4 ± 3,6 | 6,8 ± 3,0 | 21,8 ± 4,8 | 7,1 ± 3,0 | 1,4 ± 1,4 | 49,6 ± 5,9 | 2,5 ± 1,8 | 0,4 ± 0,7 | 100 | 43,5 ± 3,8 | 15,2 ± 2,8 | 20,0 ± 3,1 | 21,3 ± 3,2 | 100 | 644 |
| maj 2005 | 11,8 ± 3,8 | 5,5 ± 2,7 | 25,1 ± 5,2 | 7,8 ± 3,2 | 1,5 ± 1,4 | 45,0 ± 5,9 | 2,2 ± 1,8 | 1,1 ± 1,3 | 100 | 38,4 ± 3,6 | 16,6 ± 2,8 | 20,1 ± 3,0 | 24,8 ± 3,2 | 100 | 705 |

Tabell 17 Partisympatier efter utbildningsnivå (SUN 2000) och kön
(forts)

| | Med partisypati % | | | | | | | | | Hela nettourvalet % | | | | | |
|-------------------------------------------------|-------------------|------------|------------|------------|-----------|------------|------------|-----------|-----|---------------------|----------------------|------------|---------------|-----|-----------------|
| | c | fp | m | kd | mp | s | v | övr | S:a | Med parti-sympati | Ingen sympati Vet ej | Vägrat | Ej an-träffad | S:a | Antal i urvalet |
| Förgymnasial utbildning | | | | | | | | | | | | | | | |
| maj 2003 | 6,5 ± 1,5 | 7,7 ± 1,6 | 14,1 ± 2,1 | 5,8 ± 1,4 | 4,5 ± 1,3 | 51,7 ± 3,1 | 8,5 ± 1,7 | 1,4 ± 0,7 | 100 | 50,8 ± 2,2 | 19,8 ± 1,7 | 14,4 ± 1,5 | 15,1 ± 1,6 | 100 | 2 004 |
| nov 2003 | 8,2 ± 1,7 | 7,9 ± 1,7 | 14,8 ± 2,2 | 4,8 ± 1,3 | 5,0 ± 1,4 | 49,2 ± 3,1 | 9,5 ± 1,8 | 0,6 ± 0,5 | 100 | 49,7 ± 2,2 | 19,2 ± 1,7 | 15,3 ± 1,6 | 15,8 ± 1,6 | 100 | 1 986 |
| maj 2004 | 8,6 ± 1,8 | 5,7 ± 1,5 | 16,8 ± 2,4 | 5,2 ± 1,4 | 3,8 ± 1,2 | 49,7 ± 3,2 | 8,7 ± 1,8 | 1,4 ± 0,8 | 100 | 48,1 ± 2,2 | 21,3 ± 1,8 | 14,9 ± 1,6 | 15,7 ± 1,6 | 100 | 1 955 |
| nov 2004 | 9,0 ± 1,9 | 5,4 ± 1,5 | 18,7 ± 2,6 | 3,8 ± 1,3 | 5,3 ± 1,5 | 48,6 ± 3,3 | 7,4 ± 1,7 | 1,8 ± 0,9 | 100 | 46,3 ± 2,2 | 22,5 ± 1,9 | 15,8 ± 1,6 | 15,4 ± 1,6 | 100 | 1 926 |
| maj 2005 | 8,7 ± 1,9 | 5,2 ± 1,5 | 23,0 ± 2,8 | 3,0 ± 1,1 | 3,4 ± 1,2 | 47,3 ± 3,4 | 7,0 ± 1,7 | 2,5 ± 1,1 | 100 | 45,1 ± 2,3 | 24,6 ± 2,0 | 14,7 ± 1,6 | 15,5 ± 1,6 | 100 | 1 880 |
| Gymnasial utbildning | | | | | | | | | | | | | | | |
| maj 2003 | 6,1 ± 1,0 | 9,7 ± 1,2 | 15,6 ± 1,5 | 5,5 ± 1,0 | 4,1 ± 0,8 | 48,3 ± 2,1 | 9,6 ± 1,2 | 1,1 ± 0,4 | 100 | 58,3 ± 1,6 | 20,0 ± 1,3 | 12,2 ± 1,0 | 9,5 ± 0,9 | 100 | 3 824 |
| nov 2003 | 5,9 ± 1,0 | 9,9 ± 1,3 | 18,1 ± 1,6 | 5,3 ± 0,9 | 4,5 ± 0,9 | 46,1 ± 2,1 | 8,9 ± 1,2 | 1,2 ± 0,5 | 100 | 57,9 ± 1,6 | 18,9 ± 1,2 | 12,5 ± 1,1 | 10,7 ± 1,0 | 100 | 3 823 |
| maj 2004 | 5,2 ± 0,9 | 7,7 ± 1,1 | 20,6 ± 1,7 | 5,2 ± 0,9 | 3,9 ± 0,8 | 46,3 ± 2,1 | 10,0 ± 1,3 | 1,4 ± 0,5 | 100 | 56,3 ± 1,6 | 20,4 ± 1,3 | 12,7 ± 1,1 | 10,6 ± 1,0 | 100 | 3 783 |
| nov 2004 | 5,9 ± 1,0 | 7,0 ± 1,1 | 20,3 ± 1,7 | 4,4 ± 0,9 | 5,2 ± 1,0 | 47,9 ± 2,1 | 8,4 ± 1,2 | 1,0 ± 0,4 | 100 | 55,4 ± 1,6 | 21,4 ± 1,3 | 13,2 ± 1,1 | 10,1 ± 1,0 | 100 | 3 816 |
| maj 2005 | 5,4 ± 1,0 | 7,3 ± 1,1 | 28,0 ± 2,0 | 3,6 ± 0,8 | 3,7 ± 0,8 | 41,9 ± 2,2 | 8,5 ± 1,2 | 1,8 ± 0,6 | 100 | 52,0 ± 1,6 | 23,5 ± 1,3 | 13,7 ± 1,1 | 10,9 ± 1,0 | 100 | 3 847 |
| Eftergymnasial utbildning mindre än 3 år | | | | | | | | | | | | | | | |
| maj 2003 | 4,6 ± 1,6 | 15,3 ± 2,7 | 22,4 ± 3,1 | 6,9 ± 1,9 | 5,4 ± 1,7 | 33,7 ± 3,5 | 11,3 ± 2,3 | 0,6 ± 0,6 | 100 | 68,6 ± 2,9 | 14,3 ± 2,2 | 8,5 ± 1,7 | 8,6 ± 1,7 | 100 | 1 022 |
| nov 2003 | 5,1 ± 1,6 | 15,2 ± 2,6 | 24,0 ± 3,1 | 6,8 ± 1,8 | 5,8 ± 1,7 | 32,0 ± 3,4 | 10,5 ± 2,2 | 0,7 ± 0,6 | 100 | 69,1 ± 2,8 | 13,0 ± 2,0 | 8,8 ± 1,7 | 9,2 ± 1,8 | 100 | 1 050 |
| maj 2004 | 2,8 ± 1,2 | 13,8 ± 2,5 | 25,9 ± 3,1 | 5,2 ± 1,6 | 6,4 ± 1,8 | 35,1 ± 3,4 | 10,4 ± 2,2 | 0,4 ± 0,5 | 100 | 65,5 ± 2,8 | 14,5 ± 2,0 | 11,0 ± 1,8 | 9,1 ± 1,7 | 100 | 1 149 |
| nov 2004 | 4,2 ± 1,5 | 13,0 ± 2,4 | 28,0 ± 3,3 | 4,5 ± 1,5 | 7,4 ± 1,9 | 31,7 ± 3,4 | 10,4 ± 2,2 | 0,7 ± 0,6 | 100 | 63,8 ± 2,8 | 14,6 ± 2,0 | 10,6 ± 1,8 | 11,1 ± 1,8 | 100 | 1 146 |
| maj 2005 | 4,8 ± 1,6 | 11,1 ± 2,3 | 31,6 ± 3,4 | 4,2 ± 1,5 | 7,2 ± 1,9 | 29,8 ± 3,3 | 9,4 ± 2,1 | 1,9 ± 1,0 | 100 | 65,4 ± 2,8 | 14,4 ± 2,1 | 10,1 ± 1,8 | 10,2 ± 1,8 | 100 | 1 120 |
| Eftergymnasial utbildning minst 3 år | | | | | | | | | | | | | | | |
| maj 2003 | 2,6 ± 1,1 | 24,1 ± 2,9 | 21,7 ± 2,8 | 6,7 ± 1,7 | 6,7 ± 1,7 | 28,4 ± 3,0 | 9,9 ± 2,0 | 0,0 ± 0,0 | 100 | 69,8 ± 2,6 | 11,8 ± 1,8 | 10,8 ± 1,7 | 7,6 ± 1,5 | 100 | 1 218 |
| nov 2003 | 3,0 ± 1,2 | 22,8 ± 2,8 | 24,8 ± 2,9 | 5,8 ± 1,6 | 6,8 ± 1,7 | 26,3 ± 3,0 | 10,2 ± 2,0 | 0,4 ± 0,4 | 100 | 70,2 ± 2,6 | 11,2 ± 1,8 | 10,8 ± 1,7 | 7,7 ± 1,5 | 100 | 1 219 |
| maj 2004 | 2,8 ± 1,1 | 21,7 ± 2,8 | 26,9 ± 3,0 | 4,2 ± 1,4 | 6,8 ± 1,7 | 26,0 ± 2,9 | 11,5 ± 2,1 | 0,1 ± 0,2 | 100 | 68,2 ± 2,6 | 12,4 ± 1,8 | 11,4 ± 1,8 | 8,1 ± 1,5 | 100 | 1 251 |
| nov 2004 | 4,4 ± 1,4 | 18,8 ± 2,7 | 31,2 ± 3,2 | 4,5 ± 1,4 | 7,3 ± 1,8 | 24,9 ± 2,9 | 8,9 ± 1,9 | 0,1 ± 0,2 | 100 | 66,1 ± 2,6 | 13,1 ± 1,9 | 11,7 ± 1,8 | 9,1 ± 1,6 | 100 | 1 253 |
| maj 2005 | 3,9 ± 1,3 | 16,7 ± 2,4 | 35,3 ± 3,1 | 4,6 ± 1,4 | 7,7 ± 1,7 | 21,9 ± 2,7 | 8,9 ± 1,9 | 1,2 ± 0,7 | 100 | 68,3 ± 2,5 | 13,9 ± 1,9 | 8,9 ± 1,5 | 8,9 ± 1,5 | 100 | 1 320 |
| Okänd utbildning | | | | | | | | | | | | | | | |
| maj 2003 | 10,6 ± 2,6 | 9,5 ± 2,5 | 17,3 ± 3,2 | 10,4 ± 2,6 | 1,0 ± 0,8 | 47,1 ± 4,3 | 3,4 ± 1,6 | 0,8 ± 0,7 | 100 | 48,3 ± 3,0 | 12,8 ± 2,0 | 16,0 ± 2,2 | 22,8 ± 2,5 | 100 | 1 091 |
| nov 2003 | 11,6 ± 2,9 | 10,1 ± 2,7 | 20,4 ± 3,7 | 8,4 ± 2,5 | 1,5 ± 1,1 | 44,0 ± 4,5 | 3,2 ± 1,6 | 0,9 ± 0,8 | 100 | 44,4 ± 3,0 | 13,9 ± 2,1 | 16,9 ± 2,3 | 24,8 ± 2,6 | 100 | 1 049 |
| maj 2004 | 9,6 ± 2,4 | 8,9 ± 2,4 | 22,3 ± 3,4 | 6,8 ± 2,1 | 2,1 ± 1,2 | 46,7 ± 4,1 | 3,0 ± 1,4 | 0,5 ± 0,6 | 100 | 51,5 ± 3,0 | 13,4 ± 2,0 | 15,3 ± 2,1 | 19,8 ± 2,4 | 100 | 1 090 |
| nov 2004 | 9,5 ± 2,5 | 7,4 ± 2,3 | 23,7 ± 3,7 | 5,4 ± 2,0 | 1,9 ± 1,2 | 48,0 ± 4,3 | 3,7 ± 1,6 | 0,4 ± 0,5 | 100 | 48,6 ± 3,0 | 13,3 ± 2,0 | 16,3 ± 2,2 | 21,8 ± 2,5 | 100 | 1 060 |
| maj 2005 | 10,2 ± 2,6 | 7,5 ± 2,3 | 26,5 ± 3,8 | 5,9 ± 2,1 | 1,0 ± 0,9 | 45,0 ± 4,3 | 2,8 ± 1,4 | 1,2 ± 0,9 | 100 | 43,9 ± 2,9 | 13,8 ± 2,0 | 17,4 ± 2,2 | 24,9 ± 2,5 | 100 | 1 159 |
| Hela väljarkåren | | | | | | | | | | | | | | | |
| maj 2002 | 5,7 ± 0,6 | 5,1 ± 0,6 | 20,6 ± 1,1 | 6,3 ± 0,7 | 3,2 ± 0,5 | 48,4 ± 1,4 | 9,7 ± 0,8 | 1,0 ± 0,3 | 100 | 55,6 ± 1,0 | 20,5 ± 0,8 | 10,9 ± 0,6 | 13,1 ± 0,7 | 100 | 9 115 |
| nov 2002 | 6,0 ± 0,6 | 12,2 ± 0,9 | 15,8 ± 1,0 | 6,7 ± 0,7 | 4,2 ± 0,5 | 44,7 ± 1,3 | 9,3 ± 0,8 | 1,2 ± 0,3 | 100 | 60,9 ± 1,0 | 13,6 ± 0,7 | 12,0 ± 0,7 | 13,5 ± 0,7 | 100 | 9 090 |
| maj 2003 | 5,9 ± 0,6 | 12,3 ± 0,9 | 17,3 ± 1,0 | 6,4 ± 0,7 | 4,5 ± 0,6 | 43,7 ± 1,3 | 9,1 ± 0,8 | 0,9 ± 0,3 | 100 | 58,2 ± 1,0 | 17,4 ± 0,8 | 12,5 ± 0,7 | 12,0 ± 0,7 | 100 | 9 159 |
| nov 2003 | 6,3 ± 0,7 | 12,4 ± 0,9 | 19,6 ± 1,1 | 5,8 ± 0,6 | 4,9 ± 0,6 | 41,3 ± 1,3 | 8,9 ± 0,8 | 0,9 ± 0,3 | 100 | 57,5 ± 1,0 | 16,7 ± 0,8 | 13,0 ± 0,7 | 12,9 ± 0,7 | 100 | 9 127 |
| maj 2004 | 5,5 ± 0,6 | 10,6 ± 0,8 | 21,9 ± 1,1 | 5,2 ± 0,6 | 4,5 ± 0,6 | 42,0 ± 1,3 | 9,3 ± 0,8 | 0,9 ± 0,3 | 100 | 56,8 ± 1,0 | 18,0 ± 0,8 | 13,1 ± 0,7 | 12,2 ± 0,7 | 100 | 9 228 |
| nov 2004 | 6,3 ± 0,7 | 9,5 ± 0,8 | 23,2 ± 1,2 | 4,4 ± 0,6 | 5,5 ± 0,6 | 41,9 ± 1,4 | 8,1 ± 0,8 | 0,9 ± 0,3 | 100 | 55,2 ± 1,0 | 18,7 ± 0,8 | 13,6 ± 0,7 | 12,5 ± 0,7 | 100 | 9 201 |
| maj 2005 | 6,1 ± 0,7 | 9,2 ± 0,8 | 28,8 ± 1,3 | 4,0 ± 0,5 | 4,6 ± 0,6 | 37,7 ± 1,3 | 7,8 ± 0,8 | 1,8 ± 0,4 | 100 | 53,5 ± 1,0 | 20,1 ± 0,8 | 13,2 ± 0,7 | 13,2 ± 0,7 | 100 | 9 326 |

Tabell 18 Partisympatier efter bakgrund och kön

Redovisade skattningar är procenttal \pm dubbla standardavvikelsen. Det intervall som bildas utgör ett 95-procentigt konfidensintervall, dvs ett intervall som med 95% sannolikhet innehåller det riktiga populationsvärdet om inga systematiska fel förekommer

Partisympatifördelningar är *ej* direkt jämförbara med valresultat bl.a. eftersom frågorna *ej* gäller "partival" utan "bästa parti"

Gruppen personer med utländsk bakgrund omfattar utrikes födda med två utrikes födda föräldrar samt inrikes födda med två utrikes födda föräldrar

Gruppen personer med svensk bakgrund omfattar inrikes födda med minst en inrikes född förälder samt utrikes födda med minst en inrikes född förälder

| | Med partisympati % | | | | | | | | | Hela nettourvalet % | | | | | |
|-----------------------------------|--------------------|----------------|----------------|---------------|---------------|----------------|----------------|---------------|-----|---------------------|----------------------|----------------|----------------|-----|-----------------|
| | c | fp | m | kd | mp | s | v | övr | S:a | Med parti-sympati | Ingen sympati Vet ej | Vägrat | Ej anträffad | S:a | Antal i urvalet |
| Utländsk bakgrund, män | | | | | | | | | | | | | | | |
| maj 2004 | 0,6 \pm 1,2 | 9,6 \pm 4,6 | 15,9 \pm 5,7 | 3,2 \pm 2,8 | 4,5 \pm 3,2 | 50,3 \pm 7,8 | 15,3 \pm 5,6 | 0,6 \pm 1,2 | 100 | 50,0 \pm 5,5 | 16,2 \pm 4,1 | 10,2 \pm 3,4 | 23,6 \pm 4,7 | 100 | 314 |
| nov 2004 | 0,9 \pm 1,3 | 10,0 \pm 4,0 | 17,3 \pm 5,0 | 2,7 \pm 2,2 | 5,5 \pm 3,0 | 55,5 \pm 6,6 | 7,7 \pm 3,5 | 0,5 \pm 0,9 | 100 | 47,8 \pm 4,6 | 18,3 \pm 3,5 | 12,0 \pm 3,0 | 22,0 \pm 3,8 | 100 | 460 |
| maj 2005 | 0,9 \pm 1,3 | 6,5 \pm 3,3 | 25,2 \pm 5,8 | 2,8 \pm 2,2 | 4,7 \pm 2,8 | 50,5 \pm 6,7 | 8,9 \pm 3,8 | 0,5 \pm 0,9 | 100 | 45,9 \pm 4,5 | 16,3 \pm 3,4 | 14,0 \pm 3,2 | 23,8 \pm 3,9 | 100 | 466 |
| Utländsk bakgrund, kvinnor | | | | | | | | | | | | | | | |
| maj 2004 | 1,9 \pm 2,1 | 6,9 \pm 3,9 | 17,0 \pm 5,8 | 7,6 \pm 4,1 | 3,8 \pm 3,0 | 53,5 \pm 7,8 | 9,4 \pm 4,5 | 0,0 \pm 0,0 | 100 | 49,1 \pm 5,4 | 15,7 \pm 4,0 | 9,3 \pm 3,2 | 25,9 \pm 4,8 | 100 | 324 |
| nov 2004 | 1,2 \pm 1,4 | 6,9 \pm 3,2 | 17,1 \pm 4,7 | 4,5 \pm 2,6 | 6,1 \pm 3,0 | 54,1 \pm 6,2 | 9,8 \pm 3,7 | 0,4 \pm 0,8 | 100 | 47,7 \pm 4,3 | 21,1 \pm 3,5 | 11,4 \pm 2,8 | 19,8 \pm 3,4 | 100 | 516 |
| maj 2005 | 0,8 \pm 1,2 | 6,7 \pm 3,2 | 19,3 \pm 5,0 | 2,5 \pm 2,0 | 6,7 \pm 3,2 | 52,7 \pm 6,3 | 9,6 \pm 3,7 | 1,7 \pm 1,6 | 100 | 46,4 \pm 4,3 | 20,6 \pm 3,5 | 12,6 \pm 2,9 | 20,4 \pm 3,5 | 100 | 515 |
| Svensk bakgrund, män | | | | | | | | | | | | | | | |
| maj 2004 | 5,1 \pm 1,1 | 10,2 \pm 1,5 | 25,7 \pm 2,2 | 4,7 \pm 1,1 | 3,7 \pm 0,9 | 41,3 \pm 2,5 | 8,1 \pm 1,4 | 1,2 \pm 0,6 | 100 | 57,9 \pm 1,9 | 17,6 \pm 1,4 | 13,3 \pm 1,3 | 11,2 \pm 1,2 | 100 | 2 673 |
| nov 2004 | 6,1 \pm 1,0 | 8,7 \pm 1,2 | 29,0 \pm 1,9 | 4,1 \pm 0,8 | 4,2 \pm 0,8 | 40,2 \pm 2,0 | 6,8 \pm 1,0 | 1,1 \pm 0,4 | 100 | 57,9 \pm 1,5 | 18,0 \pm 1,2 | 12,1 \pm 1,0 | 12,0 \pm 1,0 | 100 | 3 938 |
| maj 2005 | 6,6 \pm 1,0 | 9,4 \pm 1,2 | 34,3 \pm 1,9 | 3,4 \pm 0,7 | 3,3 \pm 0,7 | 35,1 \pm 1,9 | 6,4 \pm 1,0 | 1,6 \pm 0,5 | 100 | 57,9 \pm 1,5 | 17,9 \pm 1,2 | 11,7 \pm 1,0 | 12,5 \pm 1,0 | 100 | 4 000 |
| Svensk bakgrund, kvinnor | | | | | | | | | | | | | | | |
| maj 2004 | 6,4 \pm 1,2 | 10,7 \pm 1,5 | 18,2 \pm 1,9 | 6,2 \pm 1,2 | 6,1 \pm 1,2 | 40,8 \pm 2,4 | 10,8 \pm 1,5 | 0,8 \pm 0,4 | 100 | 55,8 \pm 1,8 | 18,0 \pm 1,4 | 14,4 \pm 1,3 | 11,8 \pm 1,2 | 100 | 2 854 |
| nov 2004 | 7,6 \pm 1,1 | 10,6 \pm 1,3 | 18,8 \pm 1,6 | 4,9 \pm 0,9 | 6,8 \pm 1,0 | 41,1 \pm 2,0 | 9,3 \pm 1,2 | 0,8 \pm 0,4 | 100 | 54,4 \pm 1,5 | 19,2 \pm 1,2 | 15,4 \pm 1,1 | 11,1 \pm 0,9 | 100 | 4 287 |
| maj 2005 | 6,6 \pm 1,0 | 9,6 \pm 1,2 | 24,5 \pm 1,8 | 4,9 \pm 0,9 | 5,8 \pm 1,0 | 37,7 \pm 2,0 | 9,1 \pm 1,2 | 2,0 \pm 0,6 | 100 | 51,1 \pm 1,5 | 22,4 \pm 1,2 | 14,6 \pm 1,1 | 11,8 \pm 1,0 | 100 | 4 345 |
| Utländsk bakgrund | | | | | | | | | | | | | | | |
| maj 2004 | 1,3 \pm 1,2 | 8,2 \pm 3,0 | 16,5 \pm 4,1 | 5,4 \pm 2,5 | 4,1 \pm 2,2 | 51,9 \pm 5,5 | 12,3 \pm 3,6 | 0,3 \pm 0,6 | 100 | 49,5 \pm 3,9 | 16,0 \pm 2,8 | 9,7 \pm 2,3 | 24,8 \pm 3,4 | 100 | 638 |
| nov 2004 | 1,1 \pm 0,9 | 8,4 \pm 2,5 | 17,2 \pm 3,4 | 3,7 \pm 1,7 | 5,8 \pm 2,1 | 54,7 \pm 4,5 | 8,8 \pm 2,6 | 0,4 \pm 0,6 | 100 | 47,8 \pm 3,1 | 19,8 \pm 2,5 | 11,7 \pm 2,0 | 20,8 \pm 2,6 | 100 | 976 |
| maj 2005 | 0,9 \pm 0,9 | 6,6 \pm 2,3 | 22,1 \pm 3,8 | 2,7 \pm 1,5 | 5,7 \pm 2,1 | 51,7 \pm 4,6 | 9,3 \pm 2,7 | 1,1 \pm 1,0 | 100 | 46,2 \pm 3,1 | 18,6 \pm 2,4 | 13,3 \pm 2,1 | 22,0 \pm 2,6 | 100 | 981 |
| Svensk bakgrund | | | | | | | | | | | | | | | |
| maj 2004 | 5,8 \pm 0,8 | 10,5 \pm 1,1 | 21,9 \pm 1,5 | 5,4 \pm 0,8 | 4,9 \pm 0,8 | 41,1 \pm 1,7 | 9,5 \pm 1,0 | 1,0 \pm 0,4 | 100 | 56,8 \pm 1,3 | 17,8 \pm 1,0 | 13,9 \pm 0,9 | 11,5 \pm 0,8 | 100 | 5 527 |
| nov 2004 | 6,8 \pm 0,7 | 9,7 \pm 0,9 | 23,9 \pm 1,2 | 4,5 \pm 0,6 | 5,5 \pm 0,7 | 40,6 \pm 1,4 | 8,1 \pm 0,8 | 1,0 \pm 0,3 | 100 | 56,1 \pm 1,1 | 18,6 \pm 0,8 | 13,8 \pm 0,8 | 11,6 \pm 0,7 | 100 | 8 225 |
| maj 2005 | 6,6 \pm 0,7 | 9,5 \pm 0,9 | 29,5 \pm 1,3 | 4,1 \pm 0,6 | 4,5 \pm 0,6 | 36,3 \pm 1,4 | 7,7 \pm 0,8 | 1,8 \pm 0,4 | 100 | 54,4 \pm 1,1 | 20,2 \pm 0,9 | 13,2 \pm 0,7 | 12,2 \pm 0,7 | 100 | 8 345 |
| Hela väljarkåren | | | | | | | | | | | | | | | |
| maj 2002 | 5,7 \pm 0,6 | 5,1 \pm 0,6 | 20,6 \pm 1,1 | 6,3 \pm 0,7 | 3,2 \pm 0,5 | 48,4 \pm 1,4 | 9,7 \pm 0,8 | 1,0 \pm 0,3 | 100 | 55,6 \pm 1,0 | 20,5 \pm 0,8 | 10,9 \pm 0,6 | 13,1 \pm 0,7 | 100 | 9 115 |
| nov 2002 | 6,0 \pm 0,6 | 12,2 \pm 0,9 | 15,8 \pm 1,0 | 6,7 \pm 0,7 | 4,2 \pm 0,5 | 44,7 \pm 1,3 | 9,3 \pm 0,8 | 1,2 \pm 0,3 | 100 | 60,9 \pm 1,0 | 13,6 \pm 0,7 | 12,0 \pm 0,7 | 13,5 \pm 0,7 | 100 | 9 090 |
| maj 2003 | 5,9 \pm 0,6 | 12,3 \pm 0,9 | 17,3 \pm 1,0 | 6,4 \pm 0,7 | 4,5 \pm 0,6 | 43,7 \pm 1,3 | 9,1 \pm 0,8 | 0,9 \pm 0,3 | 100 | 58,2 \pm 1,0 | 17,4 \pm 0,8 | 12,5 \pm 0,7 | 12,0 \pm 0,7 | 100 | 9 159 |
| nov 2003 | 6,3 \pm 0,7 | 12,4 \pm 0,9 | 19,6 \pm 1,1 | 5,8 \pm 0,6 | 4,9 \pm 0,6 | 41,3 \pm 1,3 | 8,9 \pm 0,8 | 0,9 \pm 0,3 | 100 | 57,5 \pm 1,0 | 16,7 \pm 0,8 | 13,0 \pm 0,7 | 12,9 \pm 0,7 | 100 | 9 127 |
| maj 2004 | 5,5 \pm 0,6 | 10,6 \pm 0,8 | 21,9 \pm 1,1 | 5,2 \pm 0,6 | 4,5 \pm 0,6 | 42,0 \pm 1,3 | 9,3 \pm 0,8 | 0,9 \pm 0,3 | 100 | 56,8 \pm 1,0 | 18,0 \pm 0,8 | 13,1 \pm 0,7 | 12,2 \pm 0,7 | 100 | 9 228 |
| nov 2004 | 6,3 \pm 0,7 | 9,5 \pm 0,8 | 23,2 \pm 1,2 | 4,4 \pm 0,6 | 5,5 \pm 0,6 | 41,9 \pm 1,4 | 8,1 \pm 0,8 | 0,9 \pm 0,3 | 100 | 55,2 \pm 1,0 | 18,7 \pm 0,8 | 13,6 \pm 0,7 | 12,5 \pm 0,7 | 100 | 9 201 |
| maj 2005 | 6,1 \pm 0,7 | 9,2 \pm 0,8 | 28,8 \pm 1,3 | 4,0 \pm 0,5 | 4,6 \pm 0,6 | 37,7 \pm 1,3 | 7,8 \pm 0,8 | 1,8 \pm 0,4 | 100 | 53,5 \pm 1,0 | 20,1 \pm 0,8 | 13,2 \pm 0,7 | 13,2 \pm 0,7 | 100 | 9 326 |

Tabell 19

Väljarkåren fördelad på parti man skulle rösta på vid undersökningstillfället (röstningssympati) samt på partisympati i maj 2005

Redovisade skattningar är procenttal samt dubbla standardavvikelsen (ost). Det intervall som bildas av procenttalet \pm ost utgör ett 95-procentigt konfidensintervall, dvs ett intervall som med 95% sannolikhet innehåller det riktiga populationsvärdet om inga systematiska fel förekommer

| Valt parti i maj 2005 | Partisympati i maj 2005 | | | | | | | | | | Hela väljarkåren | |
|--------------------------|-------------------------|-------------|-------------|--------------|-------------|-------------|--------------|-------------|----------------------|---------------------|------------------|--------------|
| | c | fp | m | kd | mp | s | v | övr | Ingen sympati Vet ej | Vägrar Ej anträffad | | |
| Centerpartiet | % ost | 81,5 4,4 | 0,9 0,9 | 0,4 0,3 | 1,0 1,4 | 0,4 0,9 | 0,3 0,2 | 0,3 0,5 | 1,1 2,2 | 1,2 0,5 | 0,2 0,2 | 3,2 0,4 |
| Folkpartiet liberalerna | % ost | 0,0 0,0 | 79,3 3,7 | 0,7 0,4 | 1,0 1,4 | 1,3 1,5 | 0,9 0,4 | 0,0 0,0 | 2,3 3,1 | 2,5 0,7 | 0,1 0,1 | 4,8 0,4 |
| Moderata samlingspartiet | % ost | 1,7 1,4 | 4,8 2,0 | 92,6 1,4 | 6,1 3,3 | 0,4 0,9 | 1,4 0,5 | 1,0 1,0 | 5,7 4,8 | 6,8 1,1 | 0,8 0,3 | 16,7 0,8 |
| Kristdemokraterna | % ost | 0,0 0,0 | 0,2 0,4 | 0,3 0,3 | 73,2 6,2 | 0,0 0,0 | 0,2 0,2 | 0,0 0,0 | 0,0 0,0 | 0,7 0,4 | 0,0 0,0 | 1,8 0,3 |
| Miljöpartiet de gröna | % ost | 0,3 0,6 | 0,0 0,0 | 0,1 0,1 | 1,0 1,4 | 73,9 5,7 | 0,5 0,3 | 2,8 1,6 | 0,0 0,0 | 1,5 0,6 | 0,0 0,0 | 2,4 0,3 |
| Socialdemokraterna | % ost | 0,0 0,0 | 1,1 0,9 | 0,3 0,3 | 1,5 1,7 | 0,9 1,2 | 74,7 2,0 | 3,8 1,9 | 0,0 0,0 | 6,5 1,1 | 0,2 0,2 | 16,7 0,8 |
| Vänsterpartiet | % ost | 0,0 0,0 | 0,0 0,0 | 0,0 0,0 | 0,5 1,0 | 2,6 2,1 | 0,9 0,4 | 71,1 4,5 | 1,1 2,2 | 1,4 0,5 | 0,2 0,2 | 3,6 0,4 |
| Övriga partier | % ost | 1,0 1,1 | 0,7 0,7 | 0,1 0,1 | 1,5 1,7 | 1,3 1,5 | 1,2 0,5 | 4,1 2,0 | 68,2 9,7 | 1,9 0,6 | 0,1 0,1 | 1,6 0,3 |
| Blankt | % ost | 2,0 1,6 | 1,3 1,0 | 0,8 0,5 | 1,0 1,4 | 3,0 2,2 | 3,6 0,8 | 4,9 2,1 | 4,5 4,4 | 12,2 1,5 | 0,0 0,1 | 3,8 0,4 |
| Vet ej | % ost | 12,9 3,8 | 11,3 2,9 | 4,1 1,0 | 11,6 4,5 | 14,8 4,6 | 15,0 1,6 | 11,3 3,1 | 8,0 5,7 | 53,5 2,3 | 1,7 0,5 | 17,0 0,8 |
| Uppgift saknas | % ost | 0,7 0,9 | 0,4 0,6 | 0,6 0,4 | 1,5 1,7 | 1,3 1,5 | 1,3 0,5 | 0,8 0,9 | 9,1 6,0 | 11,8 1,5 | 96,8 0,7 | 28,5 0,9 |
| Summa | % | 100 | 100 | 100 | 100 | 100 | 100 | 100 | 100 | 100 | 100 | 100 |
| Antal i urvalet | | 303 | 459 | 1 438 | 198 | 230 | 1 882 | 391 | 88 | 1 871 | 2 466 | 9 326 |

Tabell 20

Väljarkåren fördelad på partisympati samt näst bäst parti maj 2005

Redovisade skattningar är procenttal samt dubbla standardavvikelsen (ost). Det intervall som bildas av procenttalet \pm ost utgör ett 95-procentigt konfidensintervall, dvs ett intervall som med 95% sannolikhet innehåller det riktiga populationsvärdet om inga systematiska fel förekommer

| Näst bästa parti i maj 2005 | Partisympati i maj 2005 | | | | | | | | | | Hela väljar- kåren | |
|--------------------------------|-------------------------|-------------|-------------|--------------|-------------|-------------|--------------|-------------|----------------------------|-----------------------------|--------------------------|--------------|
| | c | fp | m | kd | mp | s | v | övr | Ingen sympati Vet ej | Vägrar Ej an- träffad | | |
| Centerpartiet | % ost | 0,0 0,0 | 8,7 2,6 | 8,0 1,4 | 13,6 4,8 | 5,7 3,0 | 3,4 0,8 | 1,8 1,3 | 1,1 2,2 | 0,0 0,0 | 0,0 0,0 | 2,9 0,3 |
| Folkpartiet liberalerna | % ost | 14,9 4,0 | 0,0 0,0 | 39,8 2,5 | 12,6 4,6 | 7,8 3,5 | 8,8 1,3 | 2,3 1,5 | 5,7 4,8 | 0,0 0,0 | 0,0 0,0 | 9,0 0,6 |
| Moderata samlingspartiet | % ost | 22,4 4,7 | 39,9 4,5 | 0,1 0,1 | 29,3 6,3 | 2,6 2,1 | 8,6 1,3 | 1,8 1,3 | 14,8 7,4 | 0,0 0,0 | 0,0 0,0 | 5,3 0,5 |
| Kristdemokraterna | % ost | 7,9 3,0 | 6,3 2,2 | 11,2 1,6 | 0,0 0,0 | 2,2 1,9 | 2,0 0,6 | 0,3 0,5 | 3,4 3,8 | 0,0 0,0 | 0,0 0,0 | 2,8 0,3 |
| Miljöpartiet de gröna | % ost | 5,0 2,4 | 3,5 1,7 | 1,6 0,6 | 4,0 2,7 | 0,0 0,0 | 8,0 1,2 | 26,1 4,4 | 5,7 4,8 | 0,0 0,0 | 0,0 0,0 | 3,4 0,4 |
| Socialdemokraterna | % ost | 7,6 3,0 | 16,6 3,4 | 6,2 1,2 | 7,1 3,6 | 23,9 5,5 | 0,0 0,0 | 41,4 4,9 | 12,5 6,9 | 0,0 0,0 | 0,0 0,0 | 4,6 0,4 |
| Vänsterpartiet | % ost | 0,3 0,6 | 0,9 0,9 | 0,8 0,5 | 1,0 1,4 | 22,2 5,4 | 17,8 1,7 | 0,0 0,0 | 6,8 5,3 | 0,0 0,0 | 0,0 0,0 | 4,4 0,4 |
| Övriga partier | % ost | 0,3 0,6 | 0,2 0,4 | 0,8 0,5 | 0,5 1,0 | 1,7 1,7 | 1,4 0,5 | 3,6 1,8 | 4,5 4,4 | 0,0 0,0 | 0,0 0,0 | 0,7 0,2 |
| Inget parti | % ost | 28,7 5,1 | 18,5 3,6 | 24,6 2,2 | 23,7 5,9 | 21,7 5,3 | 35,8 2,2 | 17,9 3,8 | 37,5 10,1 | 0,0 0,0 | 0,0 0,0 | 15,0 0,7 |
| Vet ej | % ost | 12,9 3,8 | 5,4 2,1 | 6,9 1,3 | 7,6 3,7 | 12,2 4,2 | 14,1 1,6 | 4,6 2,1 | 6,8 5,3 | 0,0 0,0 | 0,0 0,0 | 5,3 0,5 |
| Uppgift saknas | % ost | 0,0 0,0 | 0,0 0,0 | 0,1 0,1 | 0,5 1,0 | 0,0 0,0 | 0,1 0,1 | 0,3 0,5 | 1,1 2,2 | 100,0 0,0 | 100,0 0,0 | 46,6 1,0 |
| Summa | % | 100 | 100 | 100 | 100 | 100 | 100 | 100 | 100 | 100 | 100 | 100 |
| Antal i urvalet | | 303 | 459 | 1 438 | 198 | 230 | 1 882 | 391 | 88 | 1 871 | 2 466 | 9 326 |

Tabell 21

Väljarkåren fördelad på uttalad avsikt att delta i riksdagsval (vid undersökningstillfället) samt på valt parti vid 2002 års riksdagsval

Redovisade skattningar är procenttal samt dubbla standardavvikelsen (ost). Det intervall som bildas av procenttalet ± ost utgör ett 95-procentigt konfidsintervall, dvs ett intervall som med 95% sannolikhet innehåller det riktiga populationsvärdet om inga systematiska fel förekommer

| Valdeltagande- intresse maj 2005 | Riksdagsvalet 2002 | | | | | | | | | | Ej röstat | Ej röst- berätti- gade* | Hela väljar- kåren |
|----------------------------------------|--------------------|--------------|------------|------------|--------------|------------|------------|--------------|------------|-----------|--------------|-------------------------------|--------------------------|
| | Uppgift saknas | c | fp | m | kd | mp | s | v | övr | | | | |
| Röstar | % | 7,4 | 81,3 | 87,0 | 87,8 | 83,4 | 84,2 | 76,3 | 80,3 | 76,1 | 39,9 | 54,9 | 59,9 |
| | ost | 1,1 | 3,9 | 2,7 | 1,8 | 3,7 | 4,2 | 1,7 | 3,3 | 9,9 | 3,6 | 4,6 | 1,0 |
| Röstar kanske | % | 2,4 | 7,7 | 4,1 | 3,7 | 5,0 | 5,3 | 9,4 | 6,9 | 9,9 | 19,9 | 14,7 | 7,2 |
| | ost | 0,6 | 2,7 | 1,6 | 1,0 | 2,2 | 2,6 | 1,2 | 2,1 | 6,9 | 2,9 | 3,3 | 0,5 |
| Röstar inte | % | 1,4 | 4,8 | 2,6 | 1,8 | 4,3 | 3,5 | 6,0 | 4,7 | 5,6 | 37,3 | 11,1 | 6,5 |
| | ost | 0,5 | 2,2 | 1,3 | 0,7 | 2,0 | 2,1 | 0,9 | 1,8 | 5,4 | 3,5 | 2,9 | 0,5 |
| Vet ej | % | 0,7 | 1,1 | 0,5 | 0,4 | 1,8 | 1,1 | 1,9 | 1,1 | – | 2,9 | 1,4 | 1,3 |
| | ost | 0,4 | 1,0 | 0,6 | 0,3 | 1,3 | 1,2 | 0,5 | 0,9 | – | 1,2 | 1,1 | 0,2 |
| Vägrar | % | 42,7 | 2,9 | 2,6 | 3,1 | 3,5 | 2,5 | 2,9 | 3,8 | 4,2 | – | 4,1 | 11,9 |
| | ost | 2,1 | 1,7 | 1,3 | 0,9 | 1,8 | 1,8 | 0,7 | 1,6 | 4,7 | – | 1,8 | 0,7 |
| Ej anträffad | % | 45,4 | 2,1 | 3,3 | 3,3 | 2,0 | 3,5 | 3,5 | 3,3 | 4,2 | – | 14,0 | 13,2 |
| | ost | 2,1 | 1,5 | 1,4 | 1,0 | 1,4 | 2,1 | 0,7 | 1,5 | 4,7 | – | 3,2 | 0,7 |
| Summa | % | 100 | 100 | 100 | 100 | 100 | 100 | 100 | 100 | 100 | 100 | 100 | 100 |
| Antal i urvalet | | 2 142 | 375 | 614 | 1 278 | 397 | 284 | 2 455 | 552 | 71 | 715 | 443 | 9 326 |

* Som ej röstberättigade räknas de som var för unga

Tabell 22

**Väljarkåren fördelad på parti man skulle rösta på vid undersökningstillfället
samt på valt parti vid 2002 års riksdagsval**

Redovisade skattningar är procenttal samt dubbla standardavvikelsen (ost). Det intervall som bildas av procenttalet ± ost utgör ett 95-procentigt konfidsensintervall, dvs ett intervall som med 95% sannolikhet innehåller det riktiga populationsvärdet om inga systematiska fel förekommer

| Valt parti i maj 2005 | Riksdagsvalet 2002 | | | | | | | | | | Ej röstat | Ej röst- berätti- gade* | Hela väljar- kåren |
|--------------------------|--------------------|--------------|-------------|-------------|--------------|-------------|-------------|--------------|-------------|--------------|--------------|-------------------------------|--------------------------|
| | Uppgift saknas | c | fp | m | kd | mp | s | v | övr | | | | |
| Centerpartiet | % ost | 0,2 0,2 | 60,3 5,0 | 1,5 1,0 | 0,2 0,3 | 3,0 1,7 | 2,1 1,7 | 0,7 0,3 | 1,1 0,9 | 1,4 2,7 | 1,3 0,8 | 0,5 0,6 | 3,2 0,4 |
| Folkpartiet liberalerna | % ost | 0,2 0,2 | 1,9 1,4 | 43,5 3,9 | 2,0 0,8 | 2,8 1,6 | 1,8 1,5 | 2,6 0,6 | 1,1 0,9 | 4,2 4,7 | 3,4 1,3 | 6,8 2,3 | 4,8 0,4 |
| Moderata samlingspartiet | % ost | 0,7 0,4 | 7,2 2,6 | 21,2 3,2 | 78,7 2,2 | 22,9 4,1 | 3,5 2,1 | 5,2 0,9 | 2,2 1,2 | 9,9 6,9 | 10,1 2,2 | 12,9 3,1 | 16,7 0,8 |
| Kristdemokraterna | % ost | 0,0 0,1 | 0,3 0,5 | 0,2 0,3 | 0,3 0,3 | 37,3 4,8 | 0,0 0,0 | 0,3 0,2 | 0,0 0,0 | 0,0 0,0 | 0,3 0,4 | 0,5 0,6 | 1,8 0,3 |
| Miljöpartiet de gröna | % ost | 0,1 0,2 | 0,8 0,9 | 0,5 0,6 | 0,1 0,2 | 0,5 0,7 | 45,1 5,8 | 0,7 0,3 | 3,8 1,6 | 5,6 5,4 | 2,1 1,1 | 5,9 2,2 | 2,4 0,3 |
| Socialdemokraterna | % ost | 0,5 0,3 | 0,5 0,7 | 1,5 1,0 | 0,5 0,4 | 2,8 1,6 | 5,3 2,6 | 52,3 2,0 | 8,5 2,3 | 2,8 3,8 | 13,8 2,5 | 16,9 3,5 | 16,7 0,8 |
| Vänsterpartiet | % ost | 0,1 0,2 | 0,0 0,0 | 0,3 0,5 | 0,0 0,0 | 0,0 0,0 | 1,4 1,4 | 1,5 0,5 | 44,4 4,1 | 0,0 0,0 | 2,2 1,1 | 5,6 2,1 | 3,6 0,4 |
| Övriga partier | % ost | 0,2 0,2 | 0,8 0,9 | 1,5 1,0 | 0,5 0,4 | 1,3 1,1 | 3,2 2,0 | 1,3 0,4 | 4,2 1,7 | 50,7 11,6 | 2,1 1,1 | 1,6 1,2 | 1,6 0,3 |
| Blankt | % ost | 0,6 0,3 | 2,1 1,5 | 1,1 0,8 | 1,1 0,6 | 1,5 1,2 | 4,2 2,3 | 4,7 0,8 | 4,5 1,7 | 1,4 2,7 | 17,5 2,8 | 6,3 2,3 | 3,8 0,4 |
| Vet ej | % ost | 6,2 1,0 | 19,5 4,0 | 21,8 3,3 | 9,2 1,6 | 20,2 3,9 | 25,7 5,1 | 22,4 1,7 | 21,4 3,4 | 12,7 7,7 | 28,4 3,3 | 20,5 3,8 | 17,0 0,8 |
| Uppgift saknas | % ost | 91,1 1,2 | 6,7 2,5 | 7,0 2,0 | 7,3 1,4 | 7,8 2,6 | 7,7 3,1 | 8,3 1,1 | 8,9 2,4 | 11,3 7,4 | 18,9 2,9 | 22,6 3,9 | 28,5 0,9 |
| Summa | % | 100 | 100 | 100 | 100 | 100 | 100 | 100 | 100 | 100 | 100 | 100 | 100 |
| Antal i urvalet | | 2 142 | 375 | 614 | 1 278 | 397 | 284 | 2 455 | 552 | 71 | 715 | 443 | 9 326 |

* Som ej röstberättigade räknas de som var för unga

Tabell 23

Väljarkåren fördelad på parti man skulle rösta på vid undersökningstillfället (röstningssympati) i november 2004 respektive maj 2005

Redovisade skattningar är procenttal samt dubbla standardavvikelsen (ost). Det intervall som bildas av procenttalet ± ost utgör ett 95-procentigt konfidensintervall, dvs ett intervall som med 95% sannolikhet innehåller det riktiga populationsvärdet om inga systematiska fel förekommer

| Valt parti maj 2005 | | Valt parti i november 2004 | | | | | | | | | | Hela väljar- kåren | |
|--------------------------|-----|----------------------------|------------|------------|------------|------------|--------------|------------|-----------|--------------|------------|--------------------------|-------------------|
| | | c | fp | m | kd | mp | s | v | övr | vet ej | vägrar | | ej an- träffad |
| Centerpartiet | % | 62,6 | 1,4 | 0,2 | 1,5 | 2,3 | 0,5 | 0,4 | 0,0 | 2,0 | 0,9 | 0,4 | 3,0 |
| | ost | 6,7 | 1,4 | 0,3 | 2,1 | 2,2 | 0,4 | 0,8 | 0,0 | 0,8 | 0,7 | 0,4 | 0,4 |
| Folkpartiet liberalerna | % | 3,9 | 58,6 | 1,6 | 3,7 | 2,3 | 1,7 | 0,8 | 4,1 | 3,8 | 0,3 | 2,3 | 4,8 |
| | ost | 2,7 | 5,8 | 0,8 | 3,2 | 2,2 | 0,7 | 1,1 | 5,5 | 1,0 | 0,4 | 1,1 | 0,5 |
| Moderata samlingspartiet | % | 4,9 | 12,5 | 80,9 | 4,5 | 4,0 | 2,7 | 1,2 | 14,3 | 9,2 | 4,9 | 8,0 | 16,4 |
| | ost | 3,0 | 3,9 | 2,7 | 3,5 | 2,9 | 0,9 | 1,4 | 9,8 | 1,5 | 1,5 | 1,9 | 0,9 |
| Kristdemokraterna | % | 0,5 | 0,4 | 0,5 | 61,2 | 0,6 | 0,2 | 0,4 | 0,0 | 1,0 | 0,8 | 0,9 | 2,0 |
| | ost | 1,0 | 0,7 | 0,5 | 8,3 | 1,1 | 0,3 | 0,8 | 0,0 | 0,5 | 0,6 | 0,7 | 0,4 |
| Miljöpartiet de gröna | % | 0,5 | 1,4 | 0,0 | 3,0 | 55,7 | 0,9 | 1,2 | 0,0 | 1,4 | 0,1 | 1,2 | 2,5 |
| | ost | 1,0 | 1,4 | 0,0 | 2,9 | 7,3 | 0,5 | 1,4 | 0,0 | 0,6 | 0,3 | 0,8 | 0,4 |
| Socialdemokraterna | % | 2,0 | 1,4 | 1,2 | 3,0 | 4,0 | 65,3 | 4,5 | 4,1 | 8,3 | 2,5 | 7,4 | 17,0 |
| | ost | 1,9 | 1,4 | 0,7 | 2,9 | 2,9 | 2,7 | 2,6 | 5,5 | 1,5 | 1,1 | 1,8 | 0,9 |
| Vänsterpartiet | % | 0,0 | 0,0 | 0,1 | 0,8 | 2,3 | 1,1 | 62,7 | 2,0 | 2,2 | 0,6 | 1,8 | 3,7 |
| | ost | 0,0 | 0,0 | 0,2 | 1,5 | 2,2 | 0,6 | 6,1 | 4,0 | 0,8 | 0,6 | 0,9 | 0,5 |
| Övriga Partier | % | 0,0 | 0,7 | 0,2 | 2,2 | 1,7 | 1,1 | 2,1 | 40,8 | 2,3 | 0,4 | 0,4 | 1,4 |
| | ost | 0,0 | 1,0 | 0,3 | 2,5 | 1,9 | 0,6 | 1,8 | 13,8 | 0,8 | 0,4 | 0,4 | 0,3 |
| Vet ej | % | 16,8 | 16,4 | 7,5 | 12,7 | 19,9 | 16,8 | 18,4 | 22,5 | 54,2 | 12,2 | 11,9 | 22,8 |
| | ost | 5,1 | 4,3 | 1,8 | 5,6 | 5,9 | 2,1 | 4,9 | 11,7 | 2,6 | 2,3 | 2,3 | 1,1 |
| Vägrar | % | 4,9 | 2,1 | 3,3 | 3,7 | 2,3 | 3,8 | 3,7 | 6,1 | 8,7 | 67,8 | 9,5 | 13,8 |
| | ost | 3,0 | 1,7 | 1,2 | 3,2 | 2,2 | 1,1 | 2,4 | 6,7 | 1,5 | 3,3 | 2,1 | 0,9 |
| Ej anträffad | % | 3,9 | 5,0 | 4,6 | 3,7 | 5,1 | 5,9 | 4,5 | 6,1 | 7,0 | 9,6 | 56,2 | 12,6 |
| | ost | 2,7 | 2,6 | 1,4 | 3,2 | 3,3 | 1,3 | 2,6 | 6,7 | 1,4 | 2,1 | 3,5 | 0,8 |
| Summa | % | 100 | 100 | 100 | 100 | 100 | 100 | 100 | 100 | 100 | 100 | 100 | 100 |
| Antal i urvalet | | 203 | 280 | 831 | 134 | 176 | 1 232 | 244 | 49 | 1 374 | 794 | 772 | 6 089 |